Abba Hillel Silver Collection Digitization Project
Featuring collections from the Western Reserve Historical Society and
The Jacob Rader Marcus Center of the American Jewish Archives

MS-4787: Abba Hillel Silver Papers, 1902-1989.
Series VIII: Scrapbooks, 1902-1964, undated.
Sub-series A: Clippings Scrapbooks, 1902-1964, undated.

Reel	Box	Folder
226	90	12

Clipping scrapbook, 1934-1935.

Western Reserve Historical Society
10825 East Boulevard, Cleveland, Ohio 44106
(216) 721-5722
wrhs.org

American Jewish Archives
3101 Clifton Avenue, Cincinnati, Ohio 45220
(513) 487-3000
AmericanJewishArchives.org

MICROFILM EDITION
SCRAPBOOK 12

[Scrapbook V. XI]

p. 1

Page	Letter	Date	Source	Item
2	A	Jan 4 1934	NYT	Anti Nazi League AHS youth meeting address, NYC
	B	Jan 6	News	" opposes Military training at OSU
	C	Jan 12	Pres	" add, anti lynch meeting
	D	Jan 12	"	" " " "
3	A	"	Press (edit)	" " " "
	B	"	PD (")	" " " "
	C	Feb 3	PD	radio add, fellowship crusade
	D	Feb 9	Jew Voice (Yid)	interview w/AHS
4	A	Feb 13	NYT	Waiter strike moves anti-Nazi dinner
	B	Feb 15	"	AHS add " "
	C	Feb 16	Johnstown Pa Morning Trib	" " , Johnstown
5	A	Feb 27	NYT	" " NEA, Cleve.
	B	Feb. 28	Ks Century	Mennen AHS & tolerance
6	A	Mar 5	PD	Sermon 3-4 Roosevelt
	B.	Mar. 16	Jew Examiner	"Boycott betting in" AHS article
	C	Mar. 17	PD	Sermon 3-18, Wise
	D	Mar. 26	Press	AHS to appear before House com for Exemption bill
	E	Mar. 26	News	"
	F	Mar. 27	PD	"
7	A	Mar. 26	NYT	tribute to welcome Einstein
	B	"	(NJ paper)	"
	C	"	[illegible]	"
8	A	"	PD.	"
	B	"	NY Sun	"
	C	~~May 16~~ Apr	PD.	Sermon, Apr. 15, God
	D	Apr. 29	News	AHS branded as Red
	E	Apr. 30	PD	"
9	A	May 7	PD	Sermon May 6, youth
	B	May 18	Bulletin	UTA, Queens, Richmond
	C	May 17	(Yid)	Photo "
	D	May	Coventry Pawtucket News	Quote AHS on Reserve

MICROFILM EDITION
SCRAPBOOK 12

[21, XII]
p. 2

Pg	Let	Date	Source	Item
10	A	May-34	Chi (Yid)	AHS add, Sinai Temple, Chi
	B	May 30	PD	" to " Ath Ht School Grad.
	C	" 34	(Hebrew)	
11	A	June 1	The Day	AHS add, Richmond Hill 6-3
	B	June 4	JDB	" " " " 6-3
	C	"	News.	AFL will raid anti Nazi Boycott
	D	June 3	JDB	"
	E	June 4	NYT	"
12	A	June 16	"	CCAR convention, arrangements etc
	B	June 15	Atlantic City Jew Ledger	AHS personal memorableness
	C	July 7	Phila Eve Bull	add, Friends Cong Jewish Conference
	D	July 21	JDB	AHS among 30 top Clevelanders
13	A	Aug	— (Yid)	" ; keep up boycott
	B	Sept 10	NYT	Wash Corr 28 Nobely & Jon 1934 for business needs
	C	Oct 11	Chi Sentinel	AHS stand on 204 liberalization
	D	Nov 4	PD	leaders of plead for money
14	A	"	NYT	" " " " "
	B	Nov 11	Jew World (Yid)	10th anniv of Bureau of Jew Ed
	C	Nov 12	PD	Sermon 11-11, where rather live
	D	"	News	add, NJ State Teachers, Atlantic City
	E	Nov 13	Phila. Record	" "
15	A	"	NYT	" " " "
	B	"	NY American	" " " "
	C	Nov 14	PD.	AHS comment in anti Nazi book
	D	Nov 16	Atlantic City Eds News	
	E	Nov 23	Canadian Jew Review	critics by Eisenhower on AHS's JDB attack on Lindbergh/German
16	A	"	The Day (Yid)	attack on AHS's feelings on Antisemitism
	B.	"	Jewish World (Yid)	AHS in forum - Cleve Jew Center
17	A	Nov. 26	PD.	Sermon 11-25 "Protocol"
	B	"	Chi Daily News	AHS to add Chanukah Chi Zionist Federal
	C	"	The American	" 12-2

MICROFILM EDITION
SCRAPBOOK 12

[Scrapbook v XII]
p. 3

Pg	Fol	Date	Source	Item
17	D	Nov. 30	Chi Express (Yid)	Chanukah, Dec. 22
(cont)	E	Dec 7	" " "	"
	F	Dec. 14	" " "	"
	G	Dec 34	Mediator	short quote of AHS on Messiah
18	A	Nov. 30	Det Jew Chron	
	B.	Dec. 24	PD	Sermon, 12-23, Sanity, on living
	C	Dec 31	"	" 12-30, TS of 1934
	D	"	Press	"
	E	1934	" – (ed)	"The Cornerstone, by Rev. Silver" Sermon by RS, Beid, Ch of Covn
19	A	~~Dec~~ Jan 14, 1935	(Toledo)	ad, Installation of Jews –
20	A	Jan 6, 1935	CPD	on Unemployment Jews & Other's part in it
21	A	Jan. 7, 1935	News	Sermon 1-6 New Deal AHS & BRB discuss New Deal
	B	"	Press	"
	C	"	PD.	"
22	A	Jan 15	Jew Advocate	Palestine Day – add, 1st Presby Ch Will Carry for Palestine 1-20-22
23	D	Jan 21	Buffalo Eve. News	Jan 20
	E	"	Buffalo Courier Express	"
	B	Jan 19	PD	Palestine Day add, Council Educ. Allia. 1-20
	C	Jan 21	"	"
	A	Jan. 17	Jew World (Yid)	AHS & ads Zhitlowsky jubilee 23 mtg (Zionist split)
24	A	Jan. 21	" " "	↓ (C 25)
	B	Jan 22	" " (edit)	↓
25	A	"	———	↓
	B.	"	Press	↓
	C	"	News	
26	A	Jan 25	Yid World (Yid)	C Zion SOC Split
27	A	— Feb	" " "	AHS ~~to~~ others on Hashomer Hatzair
28	A	Feb 4	PD.	Sermon 3 – Stalin – Rosa – Musso
	B.	Feb 5	Jew World (Yid)	meeting to honor Zhitlowsky See 23-9 on Jan 28
	C	Feb 6	~~AHS~~ —	Lincoln Day radio broadcast
	D	Feb 10	PD	" " " "

MICROFILM EDITION
SCRAPBOOK 12

[V. XI p. 4]

P.	Let	Date	Source	Item
29	A	Feb 6	Press	Report of "Secret seven" & AHS's comments
30	A	Feb 7	PD	"
	B	—	—	"
	C	~~Feb~~ Feb 18	PD	Sermon - 2-17 Mielziner speaks
31	A	Feb 8	PD	AHS plans new CZ solution
	B	"	News	"
	C	"	Press	"
	D	Feb 13	PD	meeting for new CZ district
	E	Feb 14	PD.	"
	F	Feb 15	Press	silence on
	~~G~~	~~Feb 27~~	~~News~~	~~New Zion district formed~~
	~~H~~	~~Feb 28~~	~~Press~~	~~"~~
32	~~A~~	~~Mar. 4~~	~~News~~	~~ZOA repudiates New Zionists~~
	~~B~~	~~"~~	~~Late News~~	~~"~~
	~~C~~	~~"~~	~~Press~~	~~"~~
	~~D~~	~~Mar. 5~~	~~PD~~	~~"~~
	~~E~~	~~"~~	~~PD.~~	~~Silver forces fight back~~
	~~F~~	~~"~~	~~—~~	~~"~~
33	~~A~~	~~Mar. 6~~	~~PD.~~	~~fake despite to ZOA~~
	~~B~~	~~Mar 22~~	~~News~~	~~" settled~~
	~~C~~			
32	A	Feb 16	Forward (Yid)	meeting of Zionists, 2-14
	B.	Feb 27	News	New Zion Dist formed
	C	" 28	Press	"
	D	Mar 4	News	ZOA repudiates Silver "usurpers" New Zionists
	E	"	Late "	" ; CZS retaliate
33	A	"	PD.	"
	B.	"	Press	"
	C	Mar 5	PD.	defend Silver ; present ZOA
	D	"	—	"
	E	Mar 6	"	reply to Silver
	F	Mar 22	News	Peace made

MICROFILM EDITION
SCRAPBOOK 12

[Scrapbook V. XI]
p 5

Pg	Let	Date	Source	Item
34	A	Mar 20	The Day (Yid	Zionists peace mad
	B	Mar 22	JDB	"
	~~C~~	~~Mar 20~~	~~Jew~~	
	C	Feb 20	Press	NYS say Unemplay well from 1935
	D	Feb 21	Press	"
35	A	Feb. 19	— Yid	AHS address on Zhitlowski Feb. 3
	B	Feb 26	Jew World (Yid)	add, Hand Torah, Kinoman
36	A	Mar	Jew Crit Idea	add, pic YMHA
	B	"	PD.	add, Welfare asn to send Children 2-28, Clove.
	C	Mar 11	PD	Sermon 3-10 "Heaven's gift" distribution
	D	Mar 19	Johns Hopkins Tuggleton	add 3-19, JH; also, First ME Ch
	E	Mar 21	NYT	" Stern Hadassah, 3-20
	F	Mar 24	Press	Sermon 3-24, Coughlin, Long
	G	Mar 25	—	"
	H	(Mar)	~~—~~ Press	letter to ed bitterly "
37	A	Mar. 24	PD	"
	B	Apr. 8	(Chch)	Anti Nazi meeting - 4-8
	C	Apr. 9	Inquirer	" " " "
	D	Apr 11	N.Y.	" " " N.Y.C., 4-10
	E	Apr. 11	News	Zhitlowsky to talk in Clove 4-28
38	A	Apr. 14	PD	"
	B.	Apr. 18	PD	AHS head Jew Welf fund, 5-12
	C	Apr. 28	Jew World (Yid)	
	D	Apr. 29	PD	
	E	"		
	F	Apr. 29	PD	Sermon 4-28, 20 yrs in Ministry
39	A	"	Press	"
	B	Apr. 30	" (edit)	"
	C	May 6	Jew World (Yid)	Opening of Jew Welf Fund
	D	"	Press	"
40	A	May 17	"	add, Assoc Charities
	B	May 18	PD	" " "

WRHS

MICROFILM EDITION
SCRAPBOOK 12

[Scrapbook 12]

p. 6

Page	Lst	Date	Source	Item
40	C	May 27	PD	Sermon, 5-26, memorial day
cont	D	June 4	Press	photo, AHS viewing Holy Land needs
41	A	June 29	NYT	CCAR meeting, Zionism (Chicago)
	B	June 14	New Palestine	On Cleve Zion Soc
42	A	June 26	Amer Hebrew	
	B	June 29	Day (News Views)	
43	A	"	Chi Exp. (Yid)	
	B	June 30	JDB	
	C	July 1	Press	add, Young Judeans, Atlantic City
	D	July 1	NYT	"
	E	July 2	JDB	"
	F	July 2	Atlantic City Press	ZOA Convention "
	G	"	"	Interview AHS on Germany
44	A	July 2	NYT	
	B	"	Journal (Yid)	CCAR Conv.
	C	July 3	Jewish World "	ZOA Convention
45	A	" 2	" "	AHS add "
	B	" 2	Day (")	" ; WZO delegates
46	A	July 2	JDB	" Rothenberg President
	B.	July 2	Jewish World (Yid)	" " "
47	A	July 5	Chi Express (Yid)	CCAR conv. + Zionism
	B	"	" not Yid.	" "
48	A	July 12	" (Yid)	WZO, Lucerne
	B	Aug 25	NYT	" "
	C	Aug 27	"	" "
49	A	Sept 6	Jew Chron London	AHS add "
50	A	Sept 9	DAVAR (Heb)	photo of AHS & Weizmann
	B.	Sept 16	DOR HAYOM (")	

FIND NAZI LABELS EVADING BOYCOTT

Lawyers Demand the Law for Marking of Imported Goods Be Strictly Enforced.

LEAGUE MAY GO TO COURT

Deutsch Urges United Stand—Untermyer to Ask Congress for Propaganda Inquiry.

A drive to eliminate the alleged deceit practiced upon American consumers by German exporters who seek to conceal the origin of their products and so defeat the boycott was opened last night by the Non-sectarian Anti-Nazi League to Champion Human Rights.

More than 300 persons, most of them lawyers, met at the Hotel Astor under the league's auspices and unanimously demanded strict enforcement of the United States laws requiring the marking of imported goods.

Samuel Untermyer, president of the league; Bernard S. Deutsch, president of the board of aldermen; James W. Gerard, former Ambassador to Germany, and Victor J. Dowling, former presiding justice of the Appellate Division, were among those who denounced the Nazi regime and insisted that the boycott of German goods was the one means by which it could be effectively combated.

Mr. Untermyer and Siegfried F. Hartman, acting chairman of the law committee of the league, explained methods by which exporters were evading the law requiring that foreign goods be plainly and conspicuously marked with the name of the country of origin.

Sample articles were displayed on which the marking or label "Made in Germany" was inconspicuously placed. Frequently, it was said, the name of a German State, such as Saxony, was used to mislead buyers. A Treasury Department ruling had approved the use of the name of a State rather than of the country itself, Mr. Untermyer said, but the league is prepared to carry the point to the courts.

Mr. Deutsch appealed strongly for unity of effort in the boycott. The American Federation of Labor had placed the boycott on the "broad basis which it deserves," he declared, and "it is to be hoped and desired that all organizations now prosecuting the boycott will pool their plans and their resources in a united front with the A. F. of L."

Mr. Deutsch's remarks were hailed by Jewish leaders present who had long deplored differences over questions of policy between the anti-Nazi leagues, headed by Untermyer, and the American Jewish Congress, headed by Rabbi Stephen S. Wise and Dr. Joseph Tenenbaum.

Mr. Deutsch [illegible] he would report [illegible] of Mayor La Guardia.

The meeting marked the first held by the league since its reorganization last week on a broadly nonsectarian basis. It was formerly known as the American League for the Defense of Jewish Rights. Supreme Court Justice Arthur F. Tompkins, a vice president, opened the meeting.

Nazi propaganda in this country was displayed by many speakers and Mr. Untermyer revealed that the league planned to ask Congress for a sweeping investigation with a view to the deportation of alien propagandists and the punishment of others. J. George Fredman, past commander of the Jewish War Veterans, also spoke.

Meanwhile, at the Hotel Pennsylvania, a conference of 300 representatives of Jewish youth groups was held under auspices of the league. Rabbi Abba Hillel Silver of Cleveland was the principal speaker. Dr. Abraham Cronbach presided.

Clash on O. S. U. Military Drill Stirs Protests Here

News Jan 6, 1934

Indignation voiced at Columbus by clergymen over the threatened expulsion of 16 Ohio university students unless they take military training at the institution, was echoed today in Cleveland.

One of the 16 facing expulsion is a Cleveleader, Edward L. Lepori of 10017 Amor ave. There are 633 Cleveland students enrolled at the university.

Protests made here came from Rabbi Abba Hillel Silver; Peter Witt, traditional insurgent; Mrs. Charles Patch Jr., acting president of the League of Women Voters; and Attorney Harry Dworkin, who led a movement against compulsory military training in 1928, 1929 and 1930 while he was a law student at the university.

On the other side of the controversy in Cleveland was E. W. Kitchen, chairman of the Cuyahoga council of the American Legion.

Baker Is Silent

Newton D. Baker, former secretary of war and a trustee of the university, declined comment because of his position as trustee.

Attorney Dworkin was president of the Optional Drill league at the university when the last fight over military training stirred the campus.

At that time, he recalled, the faculty went on record as being overwhelmingly against compulsory drill, but reversed its standing at a subsequent meeting called by the president.

"Mr. Baker was not a trustee then, but a movement was started immediately to have him take a place on the board in the belief he would be liberal-minded enough to obtain action to make the training optional," Mr. Dworkin said.

"The present revival of student protests at Ohio State university against compulsory military training is indicative of the rapid swing of sentiment against military training in civil educational institutions and particularly against compulsory military training in colleges," he continued.

Cites Kellogg's Stand

"The courageous stand of the student body at our state institution is in harmony with former Secretary of State Kellogg's statement that 'the most certain insurance against war is the training of the thoughts of men in the way of peace,' and is a protest against submission of compulsory drill as a condition of education.

"The university administration has frequently confused the public mind by a representation that military training is made compulsory in all land grant colleges by federal law.

"The Morrill act requires yearly that military training instruction be offered and that facilities for it be provided. According to the federal government officials ruling on this point, instruction in military tactics is no more obligatory on the individual student than is instruction in any other subject.

"In accordance with this ruling by former Attorney General William D. Mitchell, military training has been made elective at the University of Wisconsin, which also is a land grant college.

"Compulsory military training is not the best form of training for developing physique, citizenship and patriotism, and the students who have displayed such lofty idealism and have maintained steadfast the courage of their convictions, should merit active support of all thinking citizens. Their fight certainly will call attention to the particular danger of military compulsion, military propaganda, and military money within hearing of the war department's control of education in civil universities.

Calls Drill 'Out of Place'

"Military training is out of place in the university and especially should no compulsory training be offered in any civil institution of modern America.

"Certainly our country, which has signed the pact of Paris and has been the author of, and has indorsed the Kellogg peace pact, should no longer coerce students to submit to military training.

"It is a sad reflection upon the state of academic freedom at our state university, when students are dismissed wholesale for making themselves articulate on this vital question."

Rabbi Silver of the Temple, applauded the 16 students who objected to compulsory military training at the risk of being expelled from the university.

"I have been on record a long time as being opposed to compulsory military training. I believe it to be entirely against the spirit of the times to militarize the students of this nation," Rabbi Silver said.

Urge Training in Peace

"They ought to be trained in the ideals of peace instead of the principles of war. No one ought to be compelled to submit to military training if his conscience and principles are opposed to it. This is peace time, not war time.

"I applaud the attitude of the 16 students who had the courage to resist a system which cannot be justified.

"I understand certain colleges are compelled by reason of land grants and military laws to have military training. Those laws ought to be repealed.

"I believe the authorities at Columbus should revise their decision and keep these 16 students. That type of student is highly needed in American life today."

Mr. Kitchen was on the other side in the controversy.

"The American Legion," he said, "always has and I take it always will be on record as favoring compulsory military training at state universities.

"In fostering military training we feel that we are not fostering militarism. We believe that by being prepared for war you lessen the possibility of war. The American Legion is a non-aggressive organization."

Witt Scores Trustees

Mr. Witt sharply criticized the Ohio State university trustees for their failure to abolish military training.

"I am on the student and I am against the administration of Ohio State," Mr. Witt said.

"Ninety per cent of the people of the state are opposed to the military game. The least the trustees could do would be to respect the will and judgment of that 90 per cent."

Mrs. Patch expressed opposition to compulsory military training in general.

"While the subject does not come within the program of the league, I personally do not believe in compulsory military training. I feel that the expulsion of these students should be given reconsideration and that the entire matter of military training should be taken up by the university to determine its future policy," Mrs. Patch said.

"Obviously not," was Mr. Baker's reply when he was asked if he would make a statement. He said the matter probably would come before the board at the regular meeting of trustees Monday at Columbus.

2 ANTI-LYNCH MEETINGS SET

First to Be Held Here Tuesday at First Methodist Church

First of two anti-lynching meetings scheduled here will be held Tuesday at the First Methodist Church, E. 30th street and Euclid avenue, under auspices of the National Association for the Advancement of Colored People. The second meeting, sponsored by the Anti-Lynch Conference Provisional Committee, will be held Feb. 10. Efforts are being made to hold this meeting at Public Hall.

Rabbi Abba H. Silver of the Temple will be chief speaker at the Methodist church meeting, where resolutions urging enactment of the Costigan anti-lynching bill now pending in Congress, will be presented. Persons and organizations reported having joined in promoting the meeting movement are Edgar H. Byrne, Peter Witt, Carl Friebolin, Raul S. Dancsecs, Edward L. Worlington, Claude Benedict, Herman E. Kraus, the Rev. Don F. Bradley, the Rev. Franklyn Cole Sherman, the Rev. Thomas E. McKenzey, Cleveland Federation of Labor, Harlem Club, Ministerial Alliance, Phillis Wheatley Association, Brotherhood Post 94, American Legion, and Negro Welfare Association.

John Orrill, president of the Cuyahoga County Bar Association, will be chairman of the Provisional Committee Conference. George Parks is chairman of the committee.

Norman Thibodeaux of Louisiana, who escaped death after being hanged to a tree, will describe his experiences with a lynch mob.

ANTI-LYNCHING LAW DEMANDED

Rabbi Silver Flays Practice; Colored Association Asks Federal Law

A resolution urging a federal anti-lynching law had been approved today by Cleveland colored people.

An audience which filled the First Methodist Episcopal Church at Euclid avenue and E. 30th street last night heard speakers decry lynching at a mass meeting sponsored by the National Association for the Advancement of Colored People.

Rabbi A. H. Silver of the Temple, principal speaker, branded the recent lynchings as "the outstanding blot upon our national name."

The Rev. Fr. M. L. Moriarty, director of the Catholic welfare agencies, said that federal anti-legislation alone is not enough. Youth must be educated to understand the sanctity of human life and the dignity of the soul, he said.

Rabbi Silver bitterly denounced mob violence.

"Not a state in the Union has escaped the shame of one or more lynchings," Rabbi Silver said. He flayed Gov. James Rolph of California for condoning the lynching at San Jose in November.

"I am inclined to think a man like Gov. Rolph is infinitely a greater menace to this country than a man like Al Capone. Condoning of lynching is an instrument to lynching. And this from one who keeps Billings and Mooney rotting in his state."

Charles W. White, assistant city law director, explained the Costigan anti-lynching bill now pending in Congress. Mrs. Pearl Mitchell, president of the association, acted as chairman. The Cleveland meeting was part of a nation-wide protest

א געשפּרעך מיט דר. אבא הלל סילווער

פון דר. אבנר דארין

איינער פון די וויכטיגסטע און בכבוד־איגסטע פּרעזעס אין דער אינטערנאציאנאלער פון דער באיקאט באוועגונג אין אמעריקא פאדערעסט אין צווייטל דער פּאפולער דער, פּרעזידענט פּרעזידענט פון דעם אינטערנאציאנאלן ראבבינער אבא הלל סילווער פון קלעוולאנד. ער האט דער באיקאט באוועגונג נעווידמעט נים בלויז זיין אונגאר־גלייכלעכן רעדנער טאלאנט, נים נאר זיין סענסאציאנאלע שפּרעכעריינע עגערגיע און ארבייטסוואוסטיין, נאר זיינע אלע פּחיסבות, זיין נאנצע צייט און נים אביי פעל פון זיין נעלד. ער איז בכבוד־לעכ א קאמיטעט צווישן נים יאהרן און פלעוולאנד און פון די צוויי קאנגרעסן איז עס שווער צו זאגען וואו ער פאדערייגנט מער צייט. חוץ דעם האט ער זיך אויגנ־מערקנעמען צו זיין דער פּרעזידענט פון באיקאט נרויסער דריינט. דיינע נסיעות האבען איהם נעפיהרט אין פעלע וויכ־טיגע אידישע צענטערען און ער האט דערביי אין אויסערגעוועהנליכע באי־קאנטשאפט מיט דעם צושטאנד פון דער באיקאט אין אמעריקא. אין דער אבזעי דענהייט פון פּעריאדל אונטערסייער אין פלאדעלפיא, איז דר. סילווער דער פּאר־אנטווארטליכער פּיהרער פון דער „נאן־פּעלטערינג אנטי־נאצי ליג פון דער פיהן חיזמאן רייטס", ווי דיי רעזאלוציע דירעכט אין פאדערעסערעס באיקאט לינ דרעסן זיך איצט.

איך האב די טעג באזוכט ראבבי סילי ווער אין זיין האמעל אין ניו יאָרק און נעלאזט מיט איהם א לענגערען נעשפּרעך. איך וויל דאָ פאר די לעזער איבערגעבען דעם חמצית פון דר. סילווערס אנשויי אונגען אויף די אנגעלעגענהייטען פון בלעטען וועגן באיקאט דעם כלל ישראל.

„וועגן זיינען די אויפזיכטען פאר אן ערפאלגרייכען באיקאט אין אמעריקא?" איז נעווען מיין ערשטע פראגע. ווי עס דערהיט איהם האט די פראגע אביי פעל פון אונזערע לעזער, והאדרם זיין ענטפער דאָ נעגעבען אביסעל אונגעוועהנליך. הגם דער מאן איז דורכאויס נעווען מילד.

„דער באיקאט אויף וויטיעל עס איז נעטאן דעם קאנסטיטעס, האט רבי סילווער נעזאגט, איז אפילו יעצט א בדרייטער דער אין דערפאלגרייכער ערשאלג. פעס־ציעל איז דאס דער פאל צווישן דער אידישער באפעלקערונג. אין דעם היבי ווכס הערשט א פולשטענדיגע. איבערי איינשטימונג צווישן די מאסען און די פירער. דער באיקאט איז איך נאנץ שטארק צווישן די ליבעראלען און דעם באוואוסטזיינען טייל פון דער אמעריי קאנער אריבייטערשאפט. אך גלויב אז די צאהל פרייגד פון באיקאט צווישן די ניטראגדן איז אונגעוועהנליך נרעסער ווי דער צד שכנגד. חוץ די קאנסטענ טען, אדער בעסער נעזאגט גלויב דער שטעלונג פון די קאנסטעטען, איז די באיקאט באוועגונג זעהר אנגעהענגיג

איז בלויז שווער צו אמאליזירען דאנ־ווארום דעם ערשטען מאל. דערנאך אמע־ריקן שוין די נעוואוינהייטען. ווענען דעם ברייטען שלאם איז דאך אנגעזעהן. אין אלגעמיין האב איך די מעמעל אר בעטרייבונג, אז דער באיקאט וועט אין דער עוקונעט וועט ווייטער זיך מער שטארקען אז די דייטשען וועלען זיך אבן שנעל ארומזעהן אז דער היטלער ריזם פיהרט זייז צו אן קאטאסטרופען אפגרונד."

איך האב דאן באריהרט די פראגע פון דעם קריסטלעכען אנטייל אין דער פיה־רערשאפט פון באיקאט.

„איהר ווייסט", האט דר. סילווער צו מיר זיך נעוועגדעט מיט א טרויעריגען שמייכעל, „איך האב מיינע וועגן אידען ווילען זיך פארבראלטען אונטער די רוד דעגס פון נייטיגקייטען. ערשטענס, איז דאס אומווירדיג און אוויינענס, א מאר בלעגדיגע. ס'קען די וועלט נים אפ נארען. אמעריקא וויים נאנץ נענוי אז די אידען זיינען די נרעסטע געגנער אז דער היטלעריזם נעטראפען נעוואר דען מעהר ווי אירגענד וועלכע אנדערע. סאס אז דאס איז נויטיג דאס פרעגענדי רען? די אידען האבען נאנץ ווייסט אויבערגעהאלטען די וועלט פון דעם אמטי־וועלן אנטיסעמיטיזם פון דעם אלגעמיינער אלגעמיינער באשעלטערונג. זיי דערשען זיין די יעניגע, וועלכע מוזען אנגעזיס־מיהרען די אלע שלעכטיגקייטען, וועלכע דער בען סיסטעמאטיזם מאר דעם באיקאט, מיט דעם מיין איך די קאטאליקען, אר־בייטער, פרייען, ליבעראלען און אנטי־מאטיסטען."

„די אינטערעסאנטע אָרגאניזאציע פון באי־קאט", האט דר. סילווער פאנגעזאגט, דערשען זיך הויפטזעכליך פאנגעהאלטען

פון דער אינגעהיגער וויכטיגער אר־בייט פון נעפינען מאסענדע „מאכסיטיזם" פאר דייטשע פּראדוקטען. די אויפאר־בייטונג פון די שלעמיינע ריכטליגען פון אונזער מעטינגייט און דאס מטיפ־לירען די אירגאניזאציע פון לאקאלע כאר־דאס קאמיטעטס. די פּראפאגאנדע לאקאלע באיקאט ארבייט נעפאס דשרי איבערגע־לאזען וועגען צו דער אינישיאטיוו און דעם שכל הישר פון די אָרגאניזאציעס. אין אלגעמיין, בין איך א גרויסער אנ־הענגער פון רעגעגטראליזאציע אין דער באיקאט מעטינגייט. די וויכטיגסטע אלגעמיינע, וועלכע מיר מוזען צוציהען צו דער אַרבייט אין די יונגער און די מדדיגן. אין דיי קען דער באיקאט קריגי מאל נים זיין מיין ערפאלג."

צום סוף האט איך געפרעגט רבי סילי ווער'ן וועגען מיטלען אם דערשען אנ־נעגומען ווערען נעגען דער פאדשפּרי־טונג פון היטלעריזם אין אמעריקא.

„לוים מיין מיינונג", האט ער געענט־פערט, „איז אונזער שטארקסטער וואפען ריקא און וועלכע דער קאנסטענס פון בשום אופן ניט דערקענען אלס שטאר מענדייג פון דייטשלאנד, זיינען נעקומען נעוואהרען ערנעט אנגעריף. דער באיקאט אויף דייטשע „קאנסומערס גודס", דו איך האב שוין נעזאגט, איז נרעסטענ־טיילס א נעטעהנגער מאכט.

„גלויבט איהר נים, רבי סילווער, אז דער באיקאט וועט האבען די טענדענץ שוואכער צו ווערען מיט דער צייט"? האב איך דאן נעפרעגט.

„איך גלויב דאס אומגעקעהרט", האט דר. סילווער מיט איבערצייגונג געזאגט. „איך גלויב", האט ער לאנגזאם צוגעגעבען, „אז דער פולשטענדיגער עפעקט פון באיקאט וועט ערשט דערפיהלט ווערען אין א זעהר שווער ניין פאנאטען אלס וואס דייטשע וועט דאס באיקאט אלס מעהר זיך איינווארצלען אין די קוויך נע־וואוהנהייטען (גיוואינג האביטס) פון די דייטשע מאסען און מעטריאל פון די מוחדים אין איטאליערס פונקט ווי עס איז שווערליך ווי אויסגעזעהען פון קויפען פון דייטשלאנד, וועט עס אנטר מען אנגענדליך שווערער די דייטשען ער ריקאנגעוועהנען די פאזיטיווען. קוי מער, אזוי שנעל ווי דער מיחר וועט זיך צוגעוואוינען צו קויפען דעם באגרעפענ־דען אלטיטעל פון דייטשלאנדס קאנסו־רעגטען, איז דער דאזיגער מיחר מעגלי־לערען אפ דייטשלאנד לעולם ועד. עס

מיהרען די אלע שלעכטיגקייטען, וועלכע דער בען סיסטעמאטיזם מאר דעם באיקאט, מיט דעם מיין איך די קאטאליקען, אר־בייטער, פרייען, ליבעראלען און אנטי־מאטיסטען."

„די אינטערעסאנטע אָרגאניזאציע פון באי־קאט", האט דר. סילווער פאנגעזאגט, דערשען זיך הויפטזעכליך פאנגעהאלטען

מיט דער אינגעהיגער וויכטיגער אר־בייט פון נעפינען מאסענדע „מאכסיטיזם" פאר דייטשע פּראדוקטען. די אויפאר־בייטונג פון די שלעמיינע ריכטליגען פון אונזער מעטינגייט און דאס מטיפ־לירען די אירגאניזאציע פון דער באי־קאט כאר־דאס קאמיטעט. די פּראפאגאנדע לאקאלע באיקאט ארבייט נעפאס דשרי איבערגע־לאזען וועגען צו דער אינישיאטיוו און דעם שכל הישר פון די אָרגאניזאציעס. אין אלגעמיין, בין איך א גרויסער אנ־הענגער פון רעגעגטראליזאציע אין דער באיקאט מעטינגייט. די וויכטיגסטע אלגעמיינע, וועלכע מיר מוזען צוציהען צו דער אַרבייט אין די יונגער און די מדדיגן. אין דיי קען דער באיקאט קריגי מאל נים זיין מיין ערפאלג."

צום סוף האט איך געפרעגט רבי סילי ווער'ן וועגען מיטלען אם דערשען אנ־נעגומען ווערען נעגען דער פאדשפּרי־טונג פון היטלעריזם אין אמעריקא.

„לוים מיין מיינונג", האט ער געענט־פערט, „איז אונזער שטארקסטער וואפען

FIGHTING MOB RULE

LYNCHING is not the lynching of men merely, but the lynching of law and justice. You have either law or anarchy. There is no middle road.

Thus Rabbi A. H. Silver sums up strongly against a historic blight on the nation, a peril to the whole system of government as we know it.

Rabbi Silver told an audience of more than 500, meeting under auspices of the National Association for the Advancement of Colored People, that "it is given very often to a minority to point the way for the majority."

These are the views of leaders on thought in all fields. They are the views, strongly expressed, of President Roosevelt.

We are happy that Rabbi Silver found a new opportunity to express these views. And that the Rev. Fr. Michael L. Moriarty, director of Catholic charities, found the same opportunity to urge that education, as well as the proposed federal legislation, be used to combat this national stain.

In the Costigan anti-lynching bill, the Congress has a great opportunity to make another historic step as it follows the president's leadership in making good this ultimatum:

"Mob rule cannot be condoned in high places as [illegible]."

A War Upon Lynching.

Among the dubious distinctions of 1933 is that of having more lynchings than any recent year. But on the heels of this outbreak of lawlessness comes a new and stronger demand for action to curb it.

Last evening Cleveland added its voice. Rabbi Silver's eloquent arraignment of lynching expresses the community's convictions. Similar meetings, also sponsored by the National Association for the Advancement of Colored People and other liberal organizations, are being held this month in every state, north and south.

In fact, the south shows an encouraging zeal to stamp out the mediævalism which finds expression in lynch "law." In Atlanta last week women leaders from twelve southern states met to protest lynching. They ridiculed the discredited excuse that lynching helps to protect southern womanhood and expressed themselves in "favor of any legal measure which promises sure and permanent eradication of lynching."

The Cleveland meeting, and the others like it, brings support to the Costigan-Wagner anti-lynching bill, soon to be before Congress. The southern women in Atlanta expressed themselves in favor of a co-ordinated national and state attack upon lynching and stressed the fear of leaning too heavily on the federal government, but they are very far from opposing federal legislation. Previous attempts to get such measures through Congress have always been blocked by southern votes. Evidently the sentiment in the south is changing as the more intelligent leaders recognize the blot which lynching puts on the escutcheon of any state which tolerates it.

Fellowship

Rabbi A. H. Silver is one of the prominent Clevelanders speaking in a special program inaugurating Fellowship Week at 8:30 this morning through WJAY. Bishop Warren Lieb, Harry Cowan, Tom Jones, Judge Isaac T. Dodgin and Dr. Arthur J. Older also speak. Arrangements have been made for a symposium hosted by Rabbi Abraham Simon to broadcast the program to high schools here. Joseph Marelli, tenor, and Angelo Tarsia, violinist, will participate.

V. XI

טונג פון היטלעריזם אין אמעריקא.

„ליב מיין מיינונג", האט ער געענטפערט, „איז אונזער שטארקסטער וואפן דער באיקאט נגען דייטשלאנד. אירגן מוזען שרעקען, אז דייטשלאנד האט אפיציעל מיליאנען רעלאיגן פאר פראי מאנאנדא אין אמעריקא. א גרויסער טייל פון די דאזיגע ריזיגע סומען ווערן פארבראכט אין אמעריקא. פאקטיש דייטשלאנד אריינגעלעגט דורך דעם באיקאט, וועם צוזינגען די נאצים צו פארקלענערן דאס זייערע סוכסידיעס פאר אויסלאנד. תחת דעם וועם זייער מיסערעפאלג צו באשיינען די משפטן פון בריוס און ארבייט אונטערטאן דעם אפעטיט ביי אנדערע לענדער נאכצומאכען דאס."

„אבער, האט דר. מיללער פארטרעטן דעם, „ליידער קען איך דאס דעלבע נים קאנסטאטירן וועגן די אינטערעסן און פאציליטעטן. אין דעם הינזיכט פון די אריטאנזירטע באיקאט באהאנדלונג אויסאיבן דעם נרעסטן דרוק בכדי צו נעווינען אט די וויכטיגע און בחיקע אנגעטער פון דייטשע פארדות. איך וויל אנטשטעלן, אז נים שטענדיג איז עס אזוי לייכט פאר די נעכטיגע קארפאריי שאפט און אינפלוענסעס צו נעווינען פאסענדע ערזאצן פאר דייטשע וואר דוקטן. סדרוב זיינען דאס ניטראיזישע פירמעס, וועלכע זיינען פאר ענדלעכע יאהרען אנגעהערט צו דאנדלען מיט דייטשלאנד. אבער אדרייסטן מיט אכזאל די דאזיגע באציהונגען איז נאר נים אזוי לייכט. אין דער הינזיכט איז די ארבייט פון דעם דייטשלאנד דעפארטמענט פון אינדער לינע פון אונגעהייערער באדייטונג. פיעלע פירמעס האבען שריפטען נעטרעט אנטוויקלונגען וואו די באפרענדע דיע פארטיקען קענען ערזעצן ווערען מיט דעם רעזולטאט דאס מיליאנען דאלארס פון די אויסגעגעבענע „פארדיענסטע גודס", וועלכע ווערען באנוצט אין יענע פאבריקאציע פון פארלאנגען אין אנדער

טונג פון היטלעריזם אין אמעריקא.

„ליב מיין מיינונג", האט ער געענטפערט, „איז אונזער שטארקסטער וואפן דער באיקאט נגען דייטשלאנד. אירגן מוזען שרעקען, אז דייטשלאנד האט אפיציעל מיליאנען רעלאיגן פאר פראי מאנאנדא אין אמעריקא. א גרויסער טייל פון די דאזיגע ריזיגע סומען ווערן פארבראכט אין אמעריקא. פאקטיש דייטשלאנד אריינגעלעגט דורך דעם באיקאט, וועם צוזינגען די נאצים צו פארקלענערן דאס זייערע סוכסידיעס פאר אויסלאנד. תחת דעם וועם זייער מיסערעפאלג צו באשיינען די משפטן פון בריוס און ארבייט אונטערטאן דעם אפעטיט ביי אנדערע לענדער נאכצומאכען דאס."

„אבער עס איז לעבעדיג דיך שטארקער נארגן. מיר מוזען שלום מאכען מיט דעם נעגריאנע, אז נאצי פרופאגאנדא וועם דיך אין דער נאחטנעמער צוזונגעס פאר שטארקען און נים פארקלענערן. אפ שטעלען דאס איז אונטעדליך, עס וועלם נעמען א טונת אנצואוועגען רעפארמיר ונג מיטלען, וועם מיר האבען טאן איז שטעלען מיט שאפיילאן די פרופאגאנדיסטן, רעפאסירען די היטלער אנגע טאן אין פארקרן די רעפארמאציע פון פרעמדע אינטאנאציע, מיר מוזען אויך אויפרעגען די פארבינדונגען צווישען די פרופאגאנדיסטן און די דייטשע קאנסולאטן און דער דייטשער אמבאס סאדור אין וואשינגטאן. פון אונזער זייט מוזען מיר אנפירען א ווערדיגען אבער אנרעסיוון נעגנרשטייין."

„איך וויל קלארר מעטשטעלען", האט ראבי סילווער פארגעלעגט, „אז איך בין נים פון מעטיפטם וועגען אונז ער צוזונגעס אין אמעריקא, ערגעץ אין

בעי דער גאנצער וועלט. איך בין אפילו נים מעטיפטיסטיש וועגען דער אירשער צוזונגעס אין דייטשלאנד. איך קענטאנ זיך אז נעהטען דעם רעקארד פון אין ישחר אלס א באוץ פאר צוזונגעסטינג נע טעהנטנישען. היטלער האט נאך נים נע נאנגען דאס לעטצטע וואר וועגען אירען. עטוואס אנהליכעס האבען די פוליטיש אירען דורכגעמאכט מעחרערע דורות און דאך . . . עס איז א שווערע צייט פאר אירען איבער דער וועלט און אפי לו אין אמעריקא. אבער טוט כל מה דעם דער קאמפאר פארבינען און דורך ארות און ליידען נעשטארקט און נעלייי טערט אירענסחום וועם צוריק פארגעזי מען זיין בבבורלינגען פאזאן אין דער משפחה פון מעלקער.

טן, ארבער בעסער נעזאגט צוליב דער שטעלונג פון די קאנסטיטוציעס, אין די באיקאט באוועגונג ווערן אנזערגרונד צווישען די ריסיילערס. איך קען איך פארזיכערען, אז מיינע ריזיגע אין מיטל פון די לעצטע פיר הרשים האבע מיר איבערצייגט אז דער באיקאט איז מיטל ווירקזאמער ווי מיטלע פון אזוי שטעלען זיך פאר, די סכיות פון דייטשע פארדות דורך די ריסיילערס זיינען אזוי אנגעי דייטנדיג, אז אויף וויפיל דער פלאס פארדות איז נעטע איז דער באיקאט באסת ערשעפטיוויך."

WINDOWS DRILLED IN HOTEL STRIKE

A

Glass at Savarin Is Broken as 1,500 Shouting Workers March by Waldorf.

NYT

STRIKE-BREAKER FELLED

Crowd Pursues Attackers Near Fifth Avenue After Victim Stabs One With Penknife.

Two windows in the Savarin Restaurant, in the building of the Waldorf-Astoria Hotel, were struck by missiles last night during a demonstration of 1,500 hotel strikers.

Although the demonstration itself was orderly and more than 100 policemen and detectives were guarding the hotel, the window panes of shatter-proof glass were cracked and perforated after the meeting ended.

About [illegible] guests in the restaurant at the time were more amused than excited.

As the demonstration was drawing to a close, Raymond Velasque, 24 years old, of 340 West Forty-fourth Street, was arrested by Detective Bernard Rudisky, when he saw Velasque preparing to fling a sling-shot at the windows of the Hotel Lincoln at Forty-fourth Street and Eighth Avenue. Velasque had evaded Rudisky's suspicion near the Waldorf. Several marchers tried to come to Velasque's assistance, but abandoned the attempt when a group of detectives rushed to the scene.

Velasque was held on a charge of carrying a dangerous weapon. According to Rudisky, Velasque confessed he had fired the missiles at the windows of the Savarin Restaurant, and slap at a window in the Empire dining room of the Waldorf.

There was no interruption in the demonstration, which was moved along peacefully by the police. The marchers satisfied themselves with shouting denunciations of the hotel management and of "scabs." Guarded by the small army of police and plain clothes men, scattered through their ranks, the strikers after circling the Waldorf proceeded down Park Avenue to Sixty-third Street and then to Broadway. After passing the Hotel Astor they turned into Eighth Avenue and marched back to the headquarters of the Amalgamated Hotel and Restaurant Workers Union at 613 Eighth Avenue.

Parade on Seventh Avenue.

Before reaching the Waldorf the strikers paraded through Seventh Avenue, stopping at Fifty-fifth Street, near the Park Central Hotel, and marching up to Fifty-ninth Street to the Plaza Hotel, past the Pierre, at Sixty-first Street, and thence to the Waldorf.

Women and children marched at the end of the long line of strikers. Bringing up the rear were a squad of mounted police, a patrol wagon filled with policemen and two police squad cars.

Harry Muller, 23 years old, of 1,324 Edison Place, the Bronx, a waiter at the Hotel Gotham, Fifty-fifth Street and Fifth Avenue, was set upon and kicked by two strikers at Seventy-second Street and Fifth Avenue. Muller stabbed one of his assailants in the back with a penknife but the wound was superficial. His assailants were arrested after a chase and held on charges of felonious assault.

They were Charles Steinberg, 32, of 125 West Sixty-third Street, and Nick Mandarels, 30, of 1,999 West Sixth Street, Brooklyn.

Captured After Chase.

Steinberg and Mandarels are said to have followed Muller when he left the hotel and boarded a Fifth Avenue bus. As he got off the bus at Seventy-second Street the two strikers alighted also and began to attack him.

After Muller fell they ran east to Madison Avenue, pursued by a crowd. At Seventieth Street and Madison Avenue the men were jumped on the running board of a taxicab but were captured at Sixty-eighth Street. Patrolman Francis J. [illegible] and commissioner [illegible]

[illegible] Sixty-eighth Street and [illegible] was halted for ten minutes.

[illegible]ecause of the strike the anti-fascist dinner to be given tomorrow in honor of William Green, president of the American Federation of Labor by a non-sectarian committee of 1,000 to fight persecution, has been shifted from the Hotel Roosevelt to the Abbey Ballroom, 200 Fifth Avenue, it was announced yesterday by Rabbi Abba Hillel Silver, vice chairman of the Non-Sectarian Anti-Nazi League.

MAYOR AND GREEN PRESS NAZI BAN

B

Join in Plea for Tightening of Boycott—'We Can't Stand Idly By,' Says LaGuardia.

A. F. OF L. HEAD HONORED

NYT

Hailed at Dinner for Aid to the Drive—Pledges Continued Support of Labor.

William Green, president of the American Federation of Labor, and Mayor LaGuardia joined last night in a plea for a tightening of the boycott on German goods as the only effective means of protesting against Nazi excesses under Chancellor Hitler.

Mayor LaGuardia was the principal speaker at a dinner given at the Abbey Club, 200 Fifth Avenue, by the Non-Sectarian Anti-Nazi League to Champion Human Rights, in tribute to Mr. Green for his successful efforts to place his organization on record in favor of the boycott.

Samuel Untermyer, president of the league, unable to be present at the dinner, sent an address from California. It was read by Mrs. Mark Mavis, vice chairman of the league's executive committee. James W. Gerard, former Ambassador to Germany, [illegible] Rabbi Abba Hillel Silver of Cleveland, vice president of the league, in a brief address traced the ideology of German fascism to the reactionary forces of Bismarck's Germany.

Mayor Has No Key to Give.

Mayor LaGuardia, whose speech was broadcast by WEVD and WHAP, appeared in the dual role of the city's chief executive and as a vice president of the League for the Defense of Jewish Rights. He welcomed Mr. Green to the city and said that if it were not for his economy program he would give him the keys to the city.

"Conditions in Germany at this time," said the Mayor, "are matters of grave concern in the whole civilized world. It is not a religious question any longer. It is a question of the peace of the world. The psychology, the arrogance and the cruelty of the present German Government are the same as brought about and caused the World War.

"We believed then it was an outbreak of zeal. In July, 1914, Sarajevo was a headline in the news to us. Then when the war started it was a matter of casual interest. Then it became a matter of business and finally we were drawn into it.

"If we learned one lesson, it was that the peace of Europe concerns us most vitally. We can't stand idly by and permit Hitler and his kind to imperil peace. Conditions in France and east of Germany are all the result of the restlessness, the irritation and the provocation of Hitler.

"It is quite fitting that American citizens take every opportunity to protest. There's no use in adopting resolutions. They don't appear in the press controlled by Hitler. There's no use in holding indignation meetings.

"There is but one effective way to meet this menace. That is to drive home to the people of Germany that they can't be in business with us as long as they tolerate Hitler."

Mr. Green said that "it is because of the devotion of the working people to the doctrine of human rights and human freedom that they were shocked when they learned of the atrocious treatment which, under the Hitler regime, has been accorded working people and the Jewish residents of Germany."

Attacks Reich Labor Code.

He attacked the recently enacted "new German labor code," which, he said, "undertakes to create a relationship between employer and employe based upon the complete domination and control of industrial leadership and industrial management.

"Under industrial [illegible] economic [illegible], which [illegible] subjects the worker to [illegible] management [illegible] the worker is an [illegible] status approximating slavery," he declared.

Regarding the dissolution of the labor unions in Germany and the confiscation of their property, he asserted that the Jews suffered double persecution as members of their race and as members of unions.

"In placing this boycott upon German goods and German service," he declared, "labor disavows any disposition or intention of interfering in the internal affairs of the German Government, but will call upon working people and their friends, at home and abroad, to apply it until the working people of Germany are made free to organize into their own trade unions and until the Jewish people, residing in Germany, are accorded the equal right, with other citizens, to enjoy the rights and privileges to which they are morally, legally and politically entitled."

Untermyer Assails Opponents.

Mr. Untermyer criticized certain officials of the American Jewish Committee, the American Jewish Congress and B'nai B'rith, who, he said, until recently actively opposed the boycott, and attacked the leadership of B'nai B'rith, a religious organization, as an "undemocratic, self-governing, self-perpetuating body."

Mr. Untermyer called upon the Treasury Department to enforce the law requiring imports to be labeled according to the country of origin, upon the "derelict" postal authorities to keep "seditious literature printed in Germany" out of the mails and upon the government to "open up our secret diplomatic archives and publish the official reports."

He appealed to organized labor, through Mr. Green, to support strikers and others "in their refusal to handle goods" from German ships.

DICTATORS WILL BRING CONFLICT, DR. SILVER SAYS

JOHNSTOWN PA. HERALD TRIB.

War Spirit Being Inculcated in Youth of Many European Countries, He Claims

C 2-16-34

ASSAILS HITLERISM

Unless the moral forces of the United States, England and France are sufficiently strong, war between the powers of Fascism and Democracy is inevitable, Rabbi Abba Hillel Silver of Cleveland told a large audience in the auditorium of the Dickson Junior High School last night. Taking as his subject "The Age of Dictators," Dr. Silver outlined the situation as he sees it in Europe today.

"The youth of Europe is on the march," he said. "Every State I went I saw youth marching. Not like our boy and girl scouts march for good wholesome purposes, but for war. The spirit of war is being inculcated in the rising generation."

OUTLINES PROCESS

Dr. Silver, who recently returned from an eight-month tour of Europe, during which time he met many of the present-day rulers, outlined the process by which dictatorships have been established.

"They all used practically the same means," he declared. "While the purpose of the present Russian government is far different from that of the Fascist government, their methods of obtaining power were practically the same. The rise to power was based on human misery. Since 1914 Europe has been at war. While the armed conflict ended in 1918, the economic struggle has been going on ever since.

"In all countries of Europe where dictatorships have been set up, the dictators have gained power by promising peace and happiness to the people. But in the end dictatorships must bring the death of all freedom to the people. When I saw Mussolini I asked, 'What of the people in this new philosophy?' 'Beyond the state, nothing,' he replied.

"RIGHTS DESTROYED"

"There is no mention of the rights of the individual in a dictatorship," Dr. Silver continued. "The dictator says 'for the people and of the people,' but he omits 'by the people.'

Paying Hitler as a menace to the peace of the world, Dr. Silver also scored Nazism.

"While intolerance in Germany today is centered on the Jews," he declared, "tomorrow in Germany or some other country, it may be aimed at some other race. Nazism aims destroy the American belief that all men are created free and equal. The Nazi says that there is an inferior race and a master race. They believe that the inferior race must bow their wills before the master. We went through a similar period in this country during the Civil War. As a matter of fact there is no superior race. Give any race the same opportunity as another, and it will become as equally distinguished.

ASSAILS PURPOSES

"Not only are the Nazis trying to destroy the Jew, but they are endeavoring to tear down Christianity. The Nazis have no answer to be fact that Christianity is founded on Semitism. They have no answer to the fact that the Jews, forming less than one per cent of the population of Germany, produced 15 per cent of the Nobel prize winners. They remain a shining good in a race that has produced some of the greatest scientists and writers of Germany. They are obsessed with the idea of racial superiority. Even the Christian clergy is not exempt. Many ministers have been driven from their pulpits because their grandfather or grandmother had Jewish blood.

The dictatorships of Europe have thrown civilization back 150 years to the days of feudalism," he continued. "War will inevitably come unless the great democracies of the world unit to prevent it."

Mr. Silver was introduced by Rabbi Abram Granowitz, spiritual leader of Beth Zion Temple. Earlier in the day, he addressed a meeting in the Hamlet Hotel, of the men's club associated with the temple. A. Harry Adler acted as toastmaster at the gathering.

The Jewish Problem

WITH the emergence of liberal Judaism into the common cultural life of progressive Christendom, there is offered a glimmer of new hope for some solution of the age-old Jewish problem. But this problem cannot be solved merely on the basis of mutual tolerance on the part of Jews and Christians. For this reason it seems good to open the pages of The Christian Century to a far more candid facing of the problem than has characterized the friendly discussion between Jew and Christian hitherto.

These discussions are only at their beginning stage. So far, they have consisted of tentative but wholehearted appreciation of Jews by liberal Christians and of Christians by liberal Jews, an appreciation based upon the principle of mutual tolerance. The tolerance and appreciation hardly goes beyond the realm of personal esteem. The two cultural groups are kept separate, their right to exist as separate groups is defended, and the plea is made that we all transcend the differences between Jew and Christian with that spirit of

TEACHERS DIVIDED ON NEW DEAL AIMS

A

Wide Range of Revised Social Teachings Urged at Cleveland Convention.

N Y Times 2-27-34

OLD ORDER CALLED DEAD

Closer Contacts of Adults With Classrooms Is Proposed to Win New School Support.

By EUNICE BARNARD.

Special to THE NEW YORK TIMES.

CLEVELAND, Feb. 26.—New social teachings which, if adopted, would consign to the scrap heap many present-day text-books, were urged today from a dozen platforms upon 7,000 school executives from all parts of the country attending the annual convention of the National Education Association's Department of Superintendence here.

The proposals covered a wide range. At one end was the suggestion of Superintendent Harold G. Campbell of New York City that children be instructed in the philosophy of the New Deal. At the other was the demand of a committee headed by Professor Harold Rugg of Teachers College, Columbia University, that "to forestall a destructive economic nationalism and attempts at racial or national ascendancy, education must point to the superior stability of a world economic order."

On one point, however, all factions agreed. They accepted for education a large share of the blame for the mistakes of the pre-1929 social order and pledged themselves to franker and more critical school discussions of social issues in the future.

Speaking of the disillusionment of the depression, Dr. Campbell said:

"The gods of business and finance had a queer code of ethics and very little knowledge of economic laws or social problems. They were not fair in their dealings even with one another and were motivated almost wholly by a desire for personal gain. Yet most of them were the products of our system of education. This was our failure.

"If any one thing is clear at this time, it is that education has a more important part to play in realizing the new social order than has the government itself, because the very essence of the thing is right conduct, and right conduct must be the result of teaching and not of legislation."

Character Training Urged.

This teaching, he said, must consist of "character training, greater emphasis on the social sciences and on the American tradition, which is and always has been that the individual shall achieve happiness through unselfish service."

As textbooks in the philosophy of the new order he urged all teachers to read the judicial opinions of Justices Cardozo, Brandeis, Stone and Holmes, whom by applying ancient truths to our modern civilization "became the prophets of the new deal."

Nor must teaching be dogmatic. The child must learn, he held, to be "both an analyst and a critic." It is "not only the what of the moral life we must seek; the why is equally important. Until youth are convinced that this moral life rests upon a firm foundation, the structure so elaborately raised in school may later be shaken," he declared.

A similarly critical attitude in the school room was urged by Rabbi Abba Silver of the Cleveland temple, who was a speaker at the evening banquet.

"If we are to work for a better social order, our children must be taught to know what is wrong with the existing social order," he said. "Its deficiencies must be uncovered fairly, frankly, without passion or bias but without understatement. The child should be made to understand that these undesirable conditions are not inherent or inevitable. He should be apprised of the plans and programs which have been offered to deal with these difficult problems. He should not be propagandized, only enlightened and guided.

"Care should be taken not to erect an emotional barrier between the child and certain ideas which the teacher may regard as radical. The revolutionary doctrines of yesterday are the commonplace doctrines of tomorrow."

Success Motive Condemned.

The whole "success" motive which has often dominated teaching should be replaced, the rabbi held, and added

"The model for emulation set before the growing child should not be the poor boy who by dint of work and thrift became rich, but the boy who by dint of cultivation of his character and the exercise of his talents became a valuable member of the community, a builder of the better social order."

The report of Professor Rugg's committee would advise going a good deal further in active school room propagandizing.

"The issues must be made vividly concrete," it declares. "A poverty economy resulting from an outmoded laissez-faire private-profit system on the one hand, and on the other a plenty economy which could result from a designed social system.

"The contrast must have a cutting edge so keen that no single public incident can escape being bared to disclose its true social or anti-social purposes."

As to how we are to proceed to obtain this plenty economy, the doctors disagreed. Educators as a group must lend their strength to the left wing of the New Deal, said Professor Henry Harap of the Western Reserve University, "otherwise the Tories in the New Deal will take control."

"We shall have greater unemployment and starvation in the immediate future unless we support the Tugwells, the Howes and the Wallaces who represent the indigenous American radical movement," he said. "It is they who are fighting unnecessary increase in prices and collusive price-fixing under the codes. It is they who will stave off violence and suffering."

New Profit System Urged.

On the other hand, Professor Goodwin Watson of Teachers College, Columbia University, held that the New Deal in its "liberal, gradualist program" cannot succeed in the midst of a private profit system.

"It is the doomed course which the liberals took in Germany and Austria," he said, "and leads here

good will and mutual respect which grows out of personal acquaintance and understanding.

The importance of cultivating such friendships between the less prejudiced leaders on both sides of this deep historic gulf cannot be overstressed. As a device for cultivating good feeling, the widespread custom of having platform meetings in which Jewish, Catholic and Protestant speakers participate is a fruitful one. Nothing can take the place of personal good will as a condition of further progress. The organization known as the National Conference of Jews and Christians deserves praise for projecting a series of such meetings stretching across the continent and recently brought to a conclusion with high enthusiasm in a meeting in New York city. Listening to the members of this itinerating "team"—Rabbi Morris Lazaron, of Baltimore, Father J. Elliott Ross, of Charlottesville, Va., and Dr. Everett R. Clinchy—as each presented his plea for good will and social cooperation in behalf of those great ideals which are cherished by us all, one could not suppress a longing for a fuller and deeper sharing of the more intimate values of each group.

Without, therefore, depreciating the importance of these friendly contacts, of both speakers and auditors, but on the contrary expressing the hope that they may be multiplied, is it not time to open the deeper question involved in the persistent separation of the Jewish community as a self-contained racial and religious group in a society predominantly Christian?

It is a delicate question—none more so. But perhaps its delicacy results as much from taboo as from the realities of the situation. Once it is frankly and generously opened up, once the taboo is broken, we may discover that it is a subject upon which we can talk as freely as we now talk about the differences between the various Christian denominations—differences which, twenty years ago, could not be mentioned in these pages without calling down wrathful imprecations from denominational leaders upon this paper and all its works.

In this spirit of candor and good will we recently welcomed two articles, both generously conceived, one by Dr. A. W. Anthony, and more recently one by Dr. Joseph Ernest McAfee, in which the Jewish problem was faced in terms designed to lay upon the Jews themselves some share of responsibility for the social strain under which the Jewish community lives. This was done, in the case of both writers, with a fine feeling for the sensibilities of a minority group, and with a background of confession of the major guilt which rests upon Christian society for its treatment of the Jews throughout the Christian centuries.

In this same spirit we published a revealing article by Rabbi Cohon in which he laid bare the elements of insensitiveness and bigotry which characterize the missionary attitude of Christians toward the Jews, and in this issue we welcome the challenging communication of Rabbi Silver in reply to Mr. McAfee. The earnestness and vigor of his defense will not be taken by any intelligent reader as resentment against Mr. McAfee's thesis. On the contrary, it is just this kind of honest and forthright talk which the situation calls for. If The Christian Century succeeds in opening up this question so that the atmosphere of repression which now surrounds it may be dispelled, we shall regard it as one of the major achievements of our journalistic history.

It must be patent to every thoughtful person that the social tension between Jews and Gentiles in a democratic society requires for its relief something more than a preaching of the gospel of tolerance. Tolerance at best is no more than a temporizing virtue, under cover of which the positive forces of reconciliation and construction may do their enduring work. Soon or late, a social tension held in leash only by tolerance is bound to develop an overt clash. This is all the more true when the social tension involves convictions—or prejudices—which are basic and central as between the respective groups. Religion is such a basic conviction. It seems unworthy of religion to have to admit that it divides men, but there is no point in denying that it does. It *must* do so, because religion is the most central and deepest sphere of life. If between two groups commerce is inhibited with respect to religious ideals, convictions and practices, all other commerce partakes of formality, conventionality and mere politeness. There is no answering of deep unto deep. And between such groups, living side by side in the same social order, there are latent possibilities of conflict which do not inhere in a social situation characterized by essential religious unity.

This is not to suggest that the whole of the problem of Jews and Christians may be stated in terms of disparate religions. But a large part of it—and the primary part—*may be thus stated. It is his religion which* binds the Jew in a social solidarity that persists through all the vicissitudes of fortune and in every cultural habitat wherever he has found a home. It is his religion, not his race. His social unity could not be sustained without his religion. From one point of view this loyalty to an ancestral faith is one of the most admirable characteristics of the Jewish people. But it must be faced realistically as the ground of the most persistent tragedy in human history. And not alone of history past, but of history future. For the Jew cannot hope to dwell permanently in the midst of alien cultures and maintain his own insulated cultural stream except at the risk of a social tension which is constantly threatening to break into overt tragedy. To imagine that the principle of tolerance can create a state of mind in which this tension will not exist, is a delusion. It expects too much of human nature. Even Christianity, despite all that its most devoted advocates might claim for it, cannot produce a social consciousness competent to effect an adjustment of two such cultural groups and guarantee its permanence.

On this basis the outlook for the Jew is dark indeed. We can well understand the impulse which prompts him to regain Palestine for his own people in order that they may have a geographical expression of their ancient culture. But as Mr. McAfee pointed out, and as has been stated in these pages more than once, the Zionistic undertaking does not solve the problem of dispersed Judaism, but rather perpetuates and intensi-

fies it. Whatever solution is reached must be reached within the boundaries of those units of Christendom where the Jew lives side by side with the Christian. It is high time that the problem was being faced frontally by both Christians and Jews and a strategy found by which further disaster may be averted.

The problem may not, after all, be so insoluble as it has always seemed. In the past, Christianity has known but one method of procedure—to missionize and convert the Jews to the Christian faith. The results of these missions to the Jews have been negligible from the standpoint of proselytism, and have only frozen the Jewish solidarity yet more firmly. Judaism, on its side, has not been a missionary religion since the early period of Christianity. Dispersed to the ends of the earth, living by the sufferance of peoples among whom it sojourned as an alien group, and always in danger of persecution, one can easily see how difficult it would have been to assume a missionary attitude. Yet it may be argued that the Jewish people would have fared better had they proclaimed their religion with missionary fervor as the supreme faith for all mankind. They have not done so. Instead, Israel seems content to cherish its religion as a religion for the Jewish race alone. The inevitable result is that a subtle suspicion lurks in the Gentile mind that Judaism is held by Jews as an instrument of racial unity and continuity rather than as a universal religion. How much the terrible evil of anti-semitism derives from this suspicion, none can say, but it must be clear to both Jew and Gentile that a social or racial group which sets itself with impenetrable determination to resist the normal influences of culture transfusion, and confirms its isolation by religious sanctions, is doomed to disaster.

From this it does not follow that the Jew should yield to the Christian proselytizer. We do not think Rabbi Silver's reference to the degree of assimilation which had taken place in Germany is a sufficient answer to Mr. McAfee's argument at this point. This sort of assimilation would probably be no more promising to Mr. McAfee's mind than to Rabbi Silver's.

The problem cannot be solved by an attack upon Jewish religion. It must be solved, if at all, by a free meeting of the two religions on a basis of mutual respect and equality. The day of missionary imperialism is past among Christian leaders. A new technique of Christian procedure is being developed. Christianity is beginning to see its world task not in terms of the imposition of its cultus upon other cultures, but in terms of a growing world culture to which it desires to make contribution of whatever precious values it possesses. The new spirit that is taking hold of the Christian mind in this respect would meet Judaism on the same terms as it is willing to meet Buddhism.

The question is, will Judaism cooperate? Does the Jewish community desire to share its most precious goods of the spirit with the Gentile culture by which it is surrounded? If it does, there is ground for the belief that in this direction lies a solution—though a slow solution—of the Jewish problem. We have reached a stage in the development of our culture where many things which were once held with stiff rigidity are now flexible and adjustable. Liberal Judaism shares with liberal Christianity in this intellectual emancipation. But now the question must be answered: does liberal Jewry also share in a desire to merge its life in a cultural order from which the impossible problem of a dual culture has been eliminated?

HAILS PRESIDENT; SEES STRIFE AHEAD

P.D. — 3-5-34

Rabbi Silver Believes His First Year Will Prove Roosevelt's Easiest.

Praising President Roosevelt for his ability to get along with common people and for his courage and determination, Rabbi A. H. Silver asserted his belief that the first year of the Roosevelt administration would prove to be the easiest, in an evaluation at the Temple yesterday morning.

"First moves are significant," Rabbi Silver said. "They indicate direction and the goal reached after. Mr. Roosevelt has shown by his first decisive moves through the first year of his administration the things in which he is interested and the qualities of character which he brings to play to achieve them.

"He has courage. He can face and outface opposition. He dares to blaze new trails. He is not held captive by slogans and catch-words. He is not afraid to lead. He is willing to assume the risk and the responsibility for momentous decisions in critical times.

"He is not a swaggering dictator. He does not bluster of state supremacy or ruthlessness or violence and does not seek to annihilate opponents. He does not require the theories of dictatorship as an excuse for assuming positive and personal leadership which democracies are always ready to grant to their chief executives in times of emergency.

"Not a Parlor Reformer."

"He is not a rosewater, parlor reformer. He can set powerful hands to work at hard tasks of reconstruction. He knows how to lay the ax to the roots of an evil. He can act quickly and decisively.

"He is not a doctrinaire. He is not out to vindicate any theories. He is a pragmatist and an experimentalist. He will reject his own ideas as quickly as he finds them inoperative. He has no pride of opinion. He will accept the best brains available. He will give them a chance to show their worth and, when found wanting, will discard them for others.

"He is a man who cannot and will not be stamped, by friends or enemies. He will move forward fearlessly after due deliberation. Pressure of individuals or groups or lobbies may cause him to take stock and reconnoiter but will not deter him from his path if he believes that it is the right path.

"His human instincts are sound. His human sympathies are fresh, warm and strong. He likes folks. That is why common folks, with their own sound instincts, like him. They will forgive mistakes which they would not in others. They know that he is with them in their hard struggle for a better chance for themselves and their children.

Cites Birthday Demonstration.

"He is not pompous or distant or vulgarly demagogic. He does not talk at people. He does not make pronouncements from the heights of Olympus or Sinai. He talks with people frankly, simply, earnestly. He informs them of the true state of affairs, of the difficulties to be faced and of the possible outcomes. He does not play upon their fears or upon their passions. He credits common folks with a large measure of intelligence, common sense and good will. He has so far not been disappointed.

"The remarkable outpouring of affection on his 52d birthday on Jan. 30 is ample testimony to the hold he has over the hearts and minds of his people.

"Mr. Roosevelt's first year in office will undoubtedly prove to be his easiest year. The times were critical and even his opponents were driven to voluntary or forced co-operation with him. The hard years are coming. The heroic mood will vanish. Partisanship, reaction, vested interests will begin, have begun already, their sapping and their sabotage.

"He will be attacked bitterly. Foes will seek to discredit him and his measures. Friends will also become critical and desert. That is the fate of all leaders. All his plans cannot succeed. Those which will succeed will succeed only partially. He, himself, may grow weary. These desperately critical times have a way of breaking and saddening all leaders of men.

"It is therefore well that, at this first milestone of his administration, the American people should voice its high faith and confidence in him so that he may draw from the knowledge of the active good will of his countrymen strength and spiritual sustenance for the hard years ahead."

Rabbi Silver Proves Boycott Of Nazis Is Now "Biting In"

Jewish Examiner 3-16-34

Scalds "Irresponsible Jews Talking About Failure of Boycott;" Rigorous Prosecution of Reich Trade Ban Urged; Warns Austria to "Take Lesson"

By DR. ABBA HILLEL SILVER

At the very outset of the boycott activity in the United States I declared that the movement would be slow in gaining momentum and that it would reach its real effectiveness in 1934. This prognosis is being vindicated by the latest reports which have come out of Germany. Under date of Feb. 17 there appeared in the New York Times the following report from Berlin:

"For the first time in four years Germany wrote her balance of trade in red ink yesterday when it was revealed that in January her exports had slumped below her imports by 31,200,000 marks.

"German exports amounted to 349,600,000 marks in January, against 423,800,000 marks in December. This represents a drop of 74,000,000 marks, or 17.5 per cent in value, while in quantity the shrinkage reached 18.6 per cent.

"The United States, Great Britain, France, Holland and Switzerland have reported the largest drops in their imports from Germany."

The Nazis who have heretofore been inclined to ignore the boycott have finally been forced to acknowledge it. The responsibility for the sharp drop in exports is officially laid to the boycott—here, of course, it properly belongs. The economic pressure of the world upon the regime which had boasted that it was indifferent to world opinion is beginning to tell with crushing effect and the Nazis have begun to whine and threaten.

Said Hugenberg's paper, the *Lokal Anzeiger*: "If at the new transfer conference in April the Reichsbank finds itself forced to suspend debt payments entirely, the creditors will know where the responsibility rests"...Certainly! Upon the heads of those whose brutal acts of persecution have driven the civilized world to retaliate with the weapon which is still left in the hands of free people—the boycott.

Germany's loss of trade which is beginning to shock even the Nazis will increase in seriousness from month to month. There will be no letup until human rights are again established in the Reich and the infamous medieval laws are erased from its statute books.

Some irresponsible Jews have been talking recently about the failure of the boycott in the United States. Some editorials have even appeared in the Anglo-Jewish press to that effect. This is defeatism and sabotage of the worst sort. Such falsehood, even if not deliberate, tends to undermine our morale and gives aid and comfort to the enemy.

The Jewish situation in Austria has become dangerously poised. Anything might push the Austrian Jewish communities over into the abyss. If, in the next few months, the Austrian government will witness the growing demoralization of Germany economic life resulting from the world-wide boycott, its leaders will hesitate long before they commit their own country to Hitler's ruinous racial policies.

It is, therefore, of utmost importance at this critical juncture to prosecute the boycott with the utmost rigor.

We again appeal to every friend of Freedom and Justice, Jew and non-Jew, not to buy German merchandise!

We again appeal to every importer and merchant not to buy German products!

We again appeal to every traveler not to travel on German steamships!

No trading with the enemy!

—From Anti-Nazi Leagues Bulletin.

URGE JOBS INSURANCE

P.D. — 3-26-34

Rabbi Silver and Marvin C. Harrison Appear Before House Committee

Rabbi A. H. Silver and State Senator Marvin C. Harrison were to appear before the Ways and Means Committee of the House in Washington today to state their views on the Wagner-Lewis bill for unemployment insurance. Miss Elizabeth S. Magee, executive secretary for the Consumers' League of Ohio, will testify tomorrow.

CLEVELANDERS BACK WORK INSURANCE ACT

E. News — 3-26-34

Silver, Harrison, Miss Magee to Testify in Washington

Three Clevelanders have been invited by Congressman David J. Lewis and Senator Robert H. Wagner to appear before the House ways and means committee in Washington and testify for the Wagner-Lewis unemployment insurance bill.

They are Rabbi A. H. Silver, State Senator Marvin C. Harrison and Elizabeth S. Magee, executive secretary of the Consumers League of Ohio. Rabbi Silver and Senator Harrison were to testify today and Miss Magee tomorrow.

Rabbi Silver served on the governor's commission on unemployment insurance and Senator Harrison introduced legislation in 1933 embodying the commission recommendations. Miss Magee was secretary of a commission which recommended a pooled state fund.

HOLDS MUNITION MEN FOMENT WAR

Silver Attacks Expanded Naval Program as Voted in Vinson Bill.

P.D. — 3-19-34

Opposition to the Vinson bill, providing for an expanded naval program, and denunciation of militaristic leaders and makers of munitions as the makers of war scares were voiced by Rabbi A. H. Silver in a sermon on "Who Wants War" before the congregation of the Temple yesterday morning.

"The people who want war are those who get profit from it, not the masses of the world who have nothing to gain from war," he said. "The workers of the world do not want war, because it is they who are butchered, maimed, gassed and left to rot upon the battle fields. It is they who suffer hunger and disease during the war and poverty and unemployment after it.

"The mothers of the earth do not want war. They who bring life do not wish to see it destroyed. War leaves the womanhood of the world bereft, widowed and crushed with sorrow.

Rape Propaganda.

"The average man does not want war. The merchant, the professional man, the teacher, the artist—what have they to gain from war? War profits are quickly disgorged. All that America made in the World War has been lost twice and thrice over. War destroys wealth; it does not produce it. It may speed up industry for a time to a fever point, but, like all high fevers, it finally consumes the patient and destroys him.

"Ninety-nine per cent. of the population of the world does not want war. It is the 1 per cent. that wants it, instigates it, thrives on it. It is the army and navy chieftains in every country, whose interest and prestige demand increasingly large armies and navies for which the taxpayers must pay, who prepare for war.

"The taxpayer will refuse to pay unless he is propagandized into a war mood, impressed with the imminence of danger and made suspicious of the designs of other countries upon his own. Every time an attempt is made anywhere in the world to reduce armaments, the army and navy men block it, create a war scare and stampede the nations into voting still larger appropriations.

"The Vinson bill, recently passed by Congress, contemplates the expenditure of another billion dollars for our navy in the next few years. It was made possible by just such an artificially stimulated war psychosis. This bill has set in motion the most ominous naval competition among the great naval powers of the world.

Recommends Book.

"The munition makers want war. The story of how international armament manufacturers foment war, instigate or keep alive international feuds and corrupt governments in an effort to sell more and more munitions of war is a horrible tale of rascality and inhumanity.

"These ghouls thrive on the war business. Their business languishes when there is no war nor preparation for war. Their story, first recounted for the American public in the book, 'Merchants of Death,' and outlined in the magazine Fortune for March, should be read by every American.

"It points out what helpless pawns we are in the hands of a few international and interlocking munition firms who have more to do with the final issues of war and peace than all the parliaments in the world. These death vendors who wrecked every disarmament conference, who hold nothing sacred—human life or love of country—and who betray other nations as well as their own, have run up the world's annual armament bill to nine and one-half billion dollars.

"It is doubtful whether the 99 per cent. of the people of the world will ever succeed in putting the sale and manufacture of armament under government control. The hold of the munition men over legislators and the press is too great. Perhaps only with the collapse of the whole profit system will this unspeakable business cease."

INDORSE JOBLESS INSURANCE PLAN

PD — 3-27-34

Clevelanders Support Legislation Already Approved by Roosevelt.

WASHINGTON, March 26.—(AP)—The original author of the Ohio unemployment insurance plan, a rabbi, a Harvard economist and representatives of the unemployed themselves added their support before a House ways and means sub-committee today to the workers' security legislation already indorsed by President Roosevelt.

The bill would provide for the collection of a 3 per cent. tax on pay rolls of employers of more than ten persons and thus in effect virtually compel states to establish unemployment insurance systems through which the employers could make payments for which they would get credit on their income taxes.

Prof. Sumner H. Slichter of the Harvard University business school cautioned against attempting to impose at once an "ideal" plan by imposing "an additional burden of so much as 3 per cent. on pay rolls," and suggested a tax of 2 per cent. at the start.

Indorsing the national plan, but recommending a tax of around 3 per cent., State Senator M. C. Harrison of Cleveland blamed Gov. White for the fact that Ohio does not now have the first "real" unemployment insurance law. Harrison drafted the Ohio plan.

Another Clevelander, Rabbi A. H. Silver, indorsed the proposed federal legislation.

EINSTEINS HAILED AT JERSEY FETES

N Y Times 3-26-34

Moore Voices State's Welcome at Concert Attended by 6,500 in Newark Armory.

PALESTINE FUND IS AIDED

Tribute Also Paid at Dinner—Scientist Lauds Roosevelt for 'Impersonal Aims.'

From a Staff Correspondent.

NEWARK, N. J., March 25.—The State officially welcomed Dr. and Mrs. Albert Einstein as residents of New Jersey at a reception and concert here this afternoon and at a formal dinner tonight.

No keys to the city or to the State were presented, but that was the only formality omitted. Governor A. Harry Moore spoke for the State in inviting the German exiles to make their home here, and the city was represented by Mayor Meyer C. Ellenstein. Many celebrities, including Madame Ernestine Schumann-Heink, Giovanni Martinelli and Ossip Gabrilowitsch, shared the platform with the guests of honor and took part in the program.

Both the concert and the dinner served not only to welcome Dr. and Mrs. Einstein, but to help financially a work in which Dr. Einstein has been interested, the settlement of German Jews in Palestine.

Moore Extends State's Welcome.

More than 6,500 men and women representing all walks of life and most creeds, filled the Newark Armory at Sussex Avenue and Jay Street for the concert. Governor Moore was chairman. In his welcoming address, he said:

"New Jersey welcomes the distinguished gentleman here. Many of you have no conception of what the Einstein theory really is. Neither have I. But we do know the kindly, sympathetic nature, the trust and faith and the desire to be helpful to humanity, of Dr. Einstein.

"These things have been indicated by his coming here today. We of New Jersey are proud of the great men who have come from our State and we are proud of the great man who has honored us by coming to our State."

Rabbi Abba Hillel Silver, who flew from Cleveland to attend the reception, praised Dr. Einstein as "a good Jew, whose greatness has not estranged him from his people."

Einstein Speaks in German.

Dr. Einstein, moved by the ovation that followed his presentation to the audience, apologized for his poor command of English and read his prepared address in German. It was translated by Rabbi Julius Silberfeld. The address follows:

"The wonderful festive reception tendered me by the people and government of New Jersey awakens a variety of sentiments in me. I am grateful for this warm personal and unusual esteem. I am abashed by the consciousness that such honor rests upon an overestimation of my person and my achievements.

"Days, months and years of fruitless strivings and erring attempts give me a living consciousness of the narrow limitations of my power and possibilities. I am also deeply impressed with the grave dangers which blind faith in personalities carries with it—dangers which, through the political events of our days, experience an especially glaring illumination.

"On the other hand, however, this celebration shows in a pleasant way what a great appreciation and sympathy are being displayed in large circles of the American people for spiritual striving, the exploring of eternal truths. It is a comforting sign that in a period of economic distress the longing for deeper knowledge is not only not crippled, but manifests itself even more strongly than in a period of comfortable prosperity.

Commends Impersonal Aims.

"It is devotion to impersonal aims alone which gives to life real content. From such a state of mind alone can sprout those powers which the world needs for the solution of the difficult economic problems of our times. The belief, prevalent until recently, that the egotistic economic striving of individuals, with its consequent struggle of all against all, leads to the flourishing of the community, has in our days indeed suffered permanent shipwreck.

"The confidence of the American people in the resolute attempt of its President Roosevelt to solve the economic problems of the present through the road of controlled, planned regulation shows this far-reaching change of conception.

"A second consideration fills me with great joy today. This gathering is for the purpose of enabling German Jews to settle upon Palestinian soil. Rabbi Silberfeld, with tenacious energy, inaugurated this noble movement and succeeded in winning thereby the sympathy and support of large sections of the people of New Jersey, as well as the active support of our honored Governor.

"We notice with deep gratitude that in this land the sense of justice, humanity and tolerance is still alive. So long as such traditions are rooted in a people we need harbor no painful worries about its future healthy development.

"Deeds of noble philanthropy do not only bring blessings to those to whom new help and new possibilities for living are given, but react mainly upon those for whom this help emanates; for working together for noble aims creates that communal spirit upon which rests the blossoming and permanence of every community.

"Let me close with an expression of my heartfelt thanks to all who have contributed toward the success of this day's humanitarian enterprise."

When Dr. Einstein had finished, Mme. Schumann-Heink sang his favorite song, "Still Is the Night." At the last note, a member of the audience walked forward with a bouquet for the singer. Mme. Schumann-Heink accepted, with a bow, laid the flowers at the feet of Mrs. Einstein.

Dr. Einstein declined to comment on a report that he was planning to become an American citizen.

A large police guard accompanied Dr. and Mrs. Einstein during their stay in Newark. Eight picked men of the gangster squad were in personal attendance and 200 patrolmen and plainclothes men were posted about the armory during the meeting and on Broad Street in the vicinity of the Mosque Theatre during the dinner. The eight detectives followed Dr. Einstein to the dais at the dinner and remained near him until he departed.

Says Spirit of Wilson Endures.

In his address at the dinner, which was attended by more than 600 persons, Dr. Einstein again thanked the group for its sympathy and generosity and said he had had frequent opportunities "to admire the spirit of readiness for help which forms one of the most beautiful traditions of the United States."

"There probably is no other country which has called into being such powerful institutions and whose activities are dedicated to the welfare and perfectibility of the people of all lands," he said.

"Is it not also this spirit of supernational readiness for help which animated your Wilson when, after the great war, he laid the foundations for the League of Nations? And while disillusionment at the deficient international spirit of the rest of the world may have led America to withdraw for the present into its own house, I nevertheless hope and believe that America, if held by the spirit of its readiness for help, will again collaborate in the international problems which are of such vital importance to the future of humanity.

"I see in the outward political action of your present President gratifying support for this hope."

Other speakers at the dinner included Supreme Court Justice Joseph B. Perskie, Rabbi Silver and Ralph E. Lum, Newark lawyer.

Rabbi Charters Plane for Trip.

By The Associated Press.

CLEVELAND, March 25.—Pressed for time, Rabbi A. H. Silver of The Temple today chartered a commercial airliner by buying a ticket for each seat in the plane and flew to Newark, N. J., to speak at a mass meeting honoring Dr. Albert Einstein.

His duties prevented his taking a regular airliner leaving the airport at 11:40 A. M., so after services he embarked for Newark to be present for the meeting, scheduled to start at 4 P. M.

The trip cost him $297. His Sunday dinner was served to him during the trip. Tomorrow Rabbi Silver will go to Washington to appear at a hearing on the Wagner-Lewis unemployment bill.

Dr. Einstein Is Given Welcome

N. Y. Times 3-26-34

Jersey Greets Scientist, Wife at Concert and Dinner in Newark

Dr. Albert Einstein was welcomed formally by New Jersey's citizens yesterday. Their greeting, extended at a reception and concert at the Newark Armory in the afternoon and at a dinner in the Mosque ball room in the evening, was a means of raising many thousands of dollars to aid Jewish refugees from Germany to settle in Palestine.

About 8,000 persons paid from $1 to $5 to attend the concert, and there were more than 600 contributions of $25 per couple at the dinner.

Speakers at both functions, which were attended by residents of every section of the state, united to pay tribute to Dr. Einstein. Several, with equal emphasis, condemned the "barbaric" government which has no place for Einstein or for his fellow Jews and fellow liberals. In response, Dr. Einstein expressed gratitude that in America "the sense of justice, humanity and tolerance is still alive."

The scientist and his wife overcame their aversion to public functions and emerged temporarily from retirement at the Institute for Advanced Study in Princeton in order to help two causes dear to them—their fellow refugees and Zionism.

While tributes continued, Dr. Einstein acted with his usual modesty. He congratulated each soloist as if he, and not Dr. Einstein, were the center of attraction. And when he responded to the chorus of felicitations, it was to warn against the "grave dangers of blind faith in personalities—dangers which the political events of our day illuminate glaringly."

He spoke in German. When he had finished, Rabbi Julius Silberfeld read an English translation.

Dr. Einstein declared that devotion to impersonal aims alone could solve our economic problems.

"The belief prevalent until recently that the egoistic striving of individuals leads to the flourishing of the community," he said, "has in our days suffered permanent destruction. The confidence of the American people in the resolute attempt of President Roosevelt to solve your present economic problems by way of plan and control is an evidence of this far-reaching change in conception.

"A second consideration fills me on this day with great joy, that this gathering is for the purpose of enabling German Jews to settle upon Palestinian soil."

Governor's Tribute

Governor Moore, honorary head of the state committee, who presided at the reception, called Dr. Einstein a "citizen of the world who honors New Jersey by coming here to speak to us." He went on: "New Jersey soil has resounded to the footsteps of many great men, from Washington down to our day, but none greater than Einstein."

Mayor Ellenstein said the gathering was to pay tribute to "the foremost leader in scientific thought and humanitarian impulse."

Rabbi Abba Hillel Silver, the principal speaker, who flew here from his home in Cleveland, called Einstein "a builder of the intellectual universe, a champion of peace, a crusader for social justice, a defender of the defenseless, a good Jew, a hero who had the distinction of achieving legendary greatness in his own lifetime and an amazing and abundant personality."

"This man," he exclaimed, "is now an exile.... Is there need of any more damning indictment of a government which has trampled on all that humanity holds sacred?"

Einstein, he said, was both a symbol and a leader in that struggle "in which we are already engaged—a struggle in which the jungle of chauvinism, racialism, sectionalism and brute force seeks to encroach on the cultivated regions of man's heart and mind."

Mrs. Einstein was given an ovation when Governor Moore led her to the front of the platform.

Soloists Applauded.

The soloists, all of whom were greeted with applause, were Ossip Gabrilowitsch, pianist; Giovanni Martinelli, tenor, and Ernestine Schumann-Heink, contralto. Samuel I. Kessler, chairman of the reception committee for Newark, delivered the opening address. Cantor Abraham Shapiro led the singing of "Hatikvah" at the close.

In the evening, after a late start and a series of addresses had kept the diners until nearly midnight, Dr. Einstein, abandoning his prepared speech, said merely that Rabbi Silver had said all that he had wished to say.

Rabbi Silver, again a principal speaker, declared that the three main tasks of Jewry today were to care for German refugees, to build up a homeland in Palestine and to "smash the Nazi machine, Fascism and reaction generally." He declared that reaction and Fascism, with the exception of Italy, everywhere was using anti-Semitism as a weapon, and he urged Jews to take decisive action, both through educational media and through the boycott.

Supreme Court Justice Perskie was toastmaster. Ralph E. Lum and Mayor Ellenstein spoke. Rabbi Reuben Kaufman pronounced the invocation. A group of songs was sung by Viola Philo, soprano.

NEW JERSEY OFFICIALLY GREETS PROFESSOR EINSTEIN.

Left to right, back row: Ossip Gabrilowitsch, Giovanni Martinelli, Rabbi Julius Silberfeld, Professor Albert Einstein, Governor A. Harry Moore, Mayor Meyer C. Ellenstein of Newark. Front row: Mme. Ernestine Schumann-Heink, Mrs. Einstein and Mrs. Ellenstein.

EINSTEIN PRAISED BY RABBI SILVER

PD 3-26-34

"Symbol of Justice," He Says at Meeting Addressed by Scientist.

NEWARK, N. J., March 25.—(AP)—Dr. Albert Einstein stood before thousands of persons in a vast, flag-festooned hall today and spoke of "Humanity, Justice and Tolerance."

The eminent scientist, an exile from his German fatherland, now continuing his researches at Princeton, spoke as the guest of honor at a reception and concert held in the Newark Armory. Gov. A. Harry Moore of New Jersey was master of ceremonies. Operatic stars, present and past, sang.

Rabbi Abba Hillel Silver of Cleveland spoke in praise of Dr. Einstein. Rabbi Silver concluded services in his synagog at 12:30 p. m. and left immediately by special plane from the Cleveland Airport. He was in the hall shortly after 3 p. m.

Rabbi Silver described the demonstration for Dr. Einstein as one "of affection for a man whom all men the world over have come to regard as a big brother."

Asserting that the World War was followed by "hate and chauvinism," he referred to Dr. Einstein as "the symbol of justice in the struggle for freedom the world over which is threatened with extinction."

"Professor Einstein is not alone in this land," he said in closing, and turning toward the smiling scientist, added: "Here is your home, Professor Einstein."

"We welcome you as a citizen of the world," Gov. Moore said to Einstein in his opening remarks, after Mme. Ernestine Schumann-Heink, who came by plane from California for the occasion, had sung "The Star Spangled Banner."

The crowd, estimated to number 8,000, cheered.

Dr. Einstein read from a prepared manuscript in German, which was afterward translated by Rabbi Julius Silberfeld of Newark. After expressing gratitude for the reception, he said:

"Days, months and years of fruitless strivings and erring attempts give me a living consciousness of the narrow limitations of my powers and possibilities. I am also deeply imbued with the grave dangers which blind faith in personalities carries with it — dangers which through the political events of our days experience an especially glaring illumination.

"It is a comforting sign that, in a period of economic distress, the longing for deeper knowledge is not only not crippled, but manifests itself even more strongly than in a period of comfortable prosperity.

"We notice with deep gratitude that in this land, the sense of justice, humanity and tolerance is still alive. So long as such traditions are rooted in a people, we need harbor no painful worries about its future healthy development."

Rabbi Silver Flies to Einstein Meeting.

Flying at 185 miles an hour in a chartered United Air Lines plane, Rabbi A. H. Silver yesterday arrived in Newark, N. J., in ample time for the 4 p. m. farewell mass meeting honoring Prof. Albert Einstein, although Rabbi Silver was unable to leave the Temple, Ansel Road N. E. and E. 105th Street, until noon.

Rabbi Silver obtained the special plane by buying a ticket for each of its ten seats at a total cost of $297. With him in the plane were his nephew, Irving Liebow of Jersey City, a first-year student at the School of Medicine, Western Reserve University; Pilot Edward Stewart, Co-pilot R. E. Sturtevant and Stewardess Clara Thompson.

This morning Rabbi Silver, with State Senator Marvin C. Harrison and Elizabeth S. Magee, executive secretary of the Consumers League of Ohio, will be in Washington to appear before the ways and means committee of the House of Representatives in connection with the Wagner-Lewis bill for unemployment insurance. The three were invited to appear by Senator Robert F. Wagner and Representative David J. Lewis, sponsors of the bill.

5000 IN JERSEY HONOR EINSTEIN

N Y Sun 3-26-34

Dinner at Newark a Tribute to New Resident of State.

HE REPLIES TO SPEECHES

Says Impersonal Aims Alone Are Capable of Solving Depression.

Greeted by an assembly of 5,000, eulogized by the Governor of the State and Mayor of its largest city, acclaimed by a distinguished rabbi who had flown from Cleveland to be present, his favorite song sung by a famous contralto, guest of honor at a banquet at which a Supreme Court justice was toastmaster and guarded throughout the proceedings by a special squad of detectives, Dr. Albert Einstein is today officially recognized as a resident of New Jersey.

The scientist is now living at Princeton, where he is continuing his research work in connection with the Institute for Advanced Study.

The reception was held yesterday at the Newark Armory, where he delivered an address, following the official welcome extended by Gov. A. Harry Moore. Dr. Einstein said:

"I am abashed by the consciousness that such honor rests upon an overestimation of my person and my achievements. This celebration shows what a great appreciation and sympathy are in our days displayed in large circles of the American people for spiritual striving and the exploring eternal truth. This longing for a deep knowledge manifests itself more strongly in periods of economic distress than in periods of comfortable prosperity."

He said that impersonal aims alone are capable of solving the economic problems of the present and added:

"The confidence of the American people in the resolute attempt of President Roosevelt to solve these problems through the road of controlled planned regulation shows this far-reaching change of conception."

Rabbi Abba Hillel Silver of Cleveland, who chartered a plane to attend the reception, hailed Dr. Einstein as one of the greatest men of the time, and Mayor Ellenstein of Newark joined in the expressions of welcome. Mme. Ernestine Schumann-Heink sang "Still is the Night," the scientist's favorite ballad.

After the reception a banquet was held at the Mosque Theater at which 400 were present, the toastmaster being Supreme Court Justice Joseph Parskie.

HOLDS BELIEF IN GOD IS RATIONAL

Rabbi Silver Says It Is as Tenable as Theories Are in Science.

PD 3-26-34

"Man's ultimate trust in life must be in a philosophy of life," Rabbi A. H. Silver said in a sermon yesterday morning at the Temple in which he described belief in God as warranted and as rational as the assumptions of scientific theories.

"The religous man puts his trust in a rational universe," he continued. "He assumes that this complex and mysterious universe in which both mind and matter exist is the manifestation of a supreme creative Mind. It is an assumption very similar to those of science, for science, itself, is not without its hypotheses, its inferences and its speculations.

"A mechanistic explanation of the universe is no longer tenable. Life and thought cannot be explained in terms of chemical and physical reactions. The hope once entertained that the laboratory would yield all truth has been abandoned even by science, just as mankind is fast abandoning the hope that the machine would yield all good.

Calls Evil Imperfection.

"The God whom the religious man trusts sustains and guides the universe and therefore sustains and guides man, who is an infinitesimal though not an insignificant part of this universe. God's plan must embrace man's life.

"The God in whom the religious man trusts is a good God, for evil is that which is imperfect, weak and maladjusted, qualities which cannot be ascribed to supreme intelligence.

"The religious man sets himself in tune with the God in whom he trusts through efforts to eradicate that which is imperfect, weak and maladjusted in his own life and in the life of society. Human ideals are the link between man and God. As men work for them and lose themselves in them, they become strong, confident and undefeatable. They are always spiritually rewarded.

"Therefore the Bible frequently admonishes men not to put their trust in power, wealth, in self-sufficiency or in other man. These offer men no permanent security. To build one's life upon them is to build one's foundations on shifting sand. Only trust in God and in the value and validity of universal ideals will give man that strength and abiding confidence which they require.

"The searching experiences of the last few years have brought home to many people how unstable and deceptive are all other things in which men put their trust. Wealth vanishes. Power is undermined. Friends betray. The closest relatives are broken reeds when one must lean upon them for support.

"Our wisdom fails us. Our pride is humbled. What remains for our soul's security? God, and the things of God; the pursuit of justice; the quest of truth; the hunger for beauty. Ideals remain. They may bring us testing and tribulation, but they never betray."

MRS. ROOSEVELT IS GIVEN NEW ROLE

PD

She's "Dangerous Radical," Says Book, Along With Baker and Silver.

4-30-34

BY TED ROBINSON.

Mrs. Franklin Delano Roosevelt has been blacklisted as a dangerous radical.

On that same list is found the name of Newton D. Baker.

And Rabbi Abba Hillel Silver.

The most amazing book that has been published in many a year is "The Red Network" by Elizabeth Dilling. Its sub-title, "A Who's Who and Handbook of Radicalism for Patriots" explains its scope.

It is Part III of this remarkable volume to which the reader will most eagerly turn, for in this part is contained the Who's Who or alphabetical directory of "Reds." The names are not put on this list arbitrarily—the compiler lists after each name the radical activities of the person mentioned and enumerates the radical organizations to which each belongs or with which he sympathizes. Another catalog, in Part II, lists the organizations and explains why each one is called "Red." The Who's Who is introduced thus:

"Mention in this Who's Who will be regarded by those who are proud of their affiliations as a badge of honor, by those who are ashamed of them as a black list."

"Socialist Sympathizer."

So let us turn quickly to the name of Mrs. Franklin Roosevelt and see how she has earned a place on this sanguinary roll:

"Roosevelt, Mrs. Franklin D.: Socialist sympathizer and associate; pacifist; Non-Intervention Citizens Committee, 1937; National Women's Trade Union League; National Consumers League; co-worker with many radicals, some of whom have been appointed by her husband to government positions; speaker Nov. 24-25, 1933, Progressive Education Association meeting, with radicals Norman Thomas, Reinhold Niebuhr, Harry Overstreet, etc.; sent telegram expressing hope for success of World Peaceways; vice president New York League of Women Voters; addressed pacifist conference on Cause and Cure of War, introduced by Carrie Chapman Catt, who exulted that 'for the first time in the history of our country we have a woman in the White House who is one of us;' she predicted that unless we change our concept of patriotism 'we most certainly will commit suicide;' she revealed that her recent declaration against toy soldiers for children had 'brought a violent letter' from a man who dubbed her preaching pacifism as 'inconsistent if your husband has to call the boys to the colors.'"

Now you turn back to the list of organizations and you find out why membership in these makes the president's wife a Red. A whole column, for instance, is given to the National Women's Trade Union League, which is called "an ultra-radical A. F. of L. affiliate" and notes that it was condemned by the Lusk Report. Then look up the Consumers League. It is "A Garland Fund-aided, Socialist-controlled organization, founded in 1910 by Socialist Florence Kelley (formerly of Hull House)" etc. And the Progressive Education Association, World Peaceways, and the League of Women Voters, each is shown to have radical associations and to spread insidious Red propaganda.

New Baker Qualifies.

Now let's see why Newton Baker qualifies as a dangerous radical:

"Baker, Newton D.: National Citizens Committee on Relations with Latin America, 1927; a Communist-recommended author; vice president Fellowship of Faiths National Committee of 300; vice president with Mrs. Franklin D. Roosevelt and Jane Addams of the National Consumers League."

All the organizations mentioned in that paragraph are blacklisted. The Fellowship of Faiths "seeks to propagandize the anti-national internationalism and 'reconciliation' of all races and creeds into one, or none, that is part of the program of Communism and Socialism." The Committee on Relations with Latin America is "an A. C. L. U.-dominated committee . . . is antagonistic toward the Monroe Doctrine, and deplores United States imperialism."

And in belonging to the Consumers League, Mr. Baker is doubly banned, because he is associated not only with the blacklisted Mrs. Roosevelt, but with Jane Addams—to whom this author gives several columns, and of whom she cannot think at all without frothing at the mouth.

Some real and acknowledged radicals are included in the Who's Who. But there are many whose record is here revealed for the first time, and the inclusion of whose names will furnish a surprise not only to most readers but to the blacklisted persons themselves.

Clevelanders blacklisted, besides Newton Baker are: Peter Witt, Rabbi Silver, Carl Geiser, Max S. Hayes, Tetta Land.

The national government from its various branches contributes these radicals:

Senator William E. Borah, Ambassador William C. Bullitt, Senator Robert M. La Follette, Senator George W. Norris, Senator Gerald P. Nye, Senator Burton K. Wheeler—and a host of representatives in Congress.

Many Roosevelt appointees are listed, notably Harold L. Ickes ("radical Republican, now Socialistic Democrat"), Felix Frankfurter, Frank P. Walsh, Raymond Moley, William H. Leiserson, Frances Perkins, Arthur Dahlberg, Robert M. Hutchins, Rexford G. Tugwell, Frederic C. Howe—and a dozen more.

As for the well-known citizens of the United States whose names are here revealed for the first time as dangerous Reds, their name is legion.

Baker, Silver Branded as Reds

News 4-29-34

Mrs. Roosevelt, Jane Addams, Peter Witt Also Named in Book on Communism

Newton D. Baker is a Communist-recommended author, associated with those two reddest of reds, Mrs. Franklin D. Roosevelt and Jane Addams, in the National Consumers' league, Rabbie Abba Hillel Silver is a red firebrand and Peter Witt is a vigorous radical.

This is the picture painted by Elizabeth Dilling in "The Red Network," fresh from the presses.

The book, at great length, lists the President's wife as a Socialist sympathizer and associate, a pacifist and a co-worker with many radicals.

"This book confirms my worst fears" Rabbi Silver said. "It is a pleasure, however, to be found listed in such good company."

Mr. Baker's activities in the red cause further consist, according to the book's "Who's Who" list of redit and red organizations, in membership in the National Citizens Committee on Relations with Latin America, 1927, and his vice presidency of the Fellowship of Faiths National Committee of 300.

The organizations mentioned are blacklisted by the book as being radical. "The Fellowship of Faiths," the book says, "seeks to propagandize the anti-national internationalism and 'reconciliation' of all races and creeds into one, or none, that is a part of Communism and Socialism."

The author dubs the Consumers' league as ultra Red and classes Mrs. Roosevelt with Jane Addams, the latter being placed in the list of dangerous Red campaigners.

The author also places on the Red blacklist Senator William E. Borah, Ambassador William C. Bullitt, Senator Robert M. La Follette, Senator George W. Norris, Senator Gerald P. Nye, Senator Burton K. Wheeler and many congressmen and other citizens, as well as Roosevelt appointees to government positions.

ADVISES INTEREST BE CAREER'S BASIS

Rabbi Silver Warns Against Setting Impossible Goals for Young People.

A May 7 1934

Parents were urged to guide their children into careers in line with their dominant interests by Rabbi A. H. Silver, who devoted his sermon at the Temple yesterday morning to suggestions for choosing vocations.

"In the case of most people life denies them the privilege of pursuing their major interest through their vocation," he said. "Life forces assignments upon us and we have no choice. A great effort should nevertheless be made by parents to assist their children in finding a career which will correspond most nearly to their major life-wish.

"The child's aptitude should next be considered. This is quite difficult, for parents as a rule overestimate their children's endowments and the young person himself cannot be sufficiently detached to estimate himself objectively. Pains and unattainable goals are therefore set and unhappiness is the price paid in later life.

"Doomed to Mediocrity."

"A young man who would make an excellent mechanic and a top man in his field, and therefore a contented man in life, is forced by false standards in the home and by overestimation of his intellectual powers to study for a profession wherein he is doomed to hopeless mediocrity and to a lifelong cross of defeat. Parents should avail themselves to the utmost of expert vocational guidance now available in almost every school.

"The opportunities which are open and which are likely to be open to any given calling or profession should also be carefully canvassed. Conditions change rapidly and the young people of today may have greater opportunities in fields which are not now as popular as others.

"Some fields are definitely overcrowded. While there is, of course, room at the top for the exceptional person, the average young person is not able to overcome the law of supply and demand and should not be handicapped by being recommended to a field of enterprise already crowded.

"Parents should remember that a child's economic career is only part of his career in life. He has a human career to pursue as son, husband, father, friend. He has a social career as a citizen. One must be trained for this non-economic career quite as deliberately as for the other.

"A child should be trained for a career of fair play, team work, reliability, honor and good will. He should be carefully guided to the career of his leisure life whereby he will be most free and more truly the master of his destiny than in his work career.

"Intellectual, spiritual and ethic[illegible] interest should be cultivated at the utmost early in life regardless whether the child is prepared for a liberal or a vocational calling."

Many Events Mark Queens County Participation in United Drive

B 5-18-34 Bulletin

Practically all major communities in Queens County and some in other parts of Long Island have been organized for the United Jewish Appeal Campaign, according to Rabbi Irving Miller, the Long Island Chairman. Mr. Israel Silberman is the Associate Chairman and Samuel Caplan, the Director.

Flushing was the first community to launch the campaign at a dinner held at the Temple Gates of Prayer on April 23. Maurice Samuel was the guest speaker and over $2,000 was raised in response to his appeal. The Committee is now making a canvass of the entire community for contributions. Officers of the Flushing Committee are: Morris Woltsky, Chairman; Rabbi Max Meyer and Rabbi Jacob B. Grossman, Honorary Chairman; Jacob Englander, P. Goldfarb and Mrs. Jean Smallbach, Vice-Chairmen; Max Abramson, Treasurer, and Mrs. Viola Emanuel, Secretary.

A. L. LEIBOWITZ

A quota of $13,000 was assigned by the Rockaways Division. The Campaign is sponsored by the Jewish Council of the Rockaways, which is representative of all the Jewish communities in the Rockaway peninsula. The noted Jewish orator and leader, Rabbi Abba Hillel Silver, of Cleveland, will open the Campaign at a dinner to be held on June 3 at the Far Rockaway Jewish Center. Heading the Campaign is the veteran Zionist worker, John L. Leibowitz, who is also a member of the Administrative Committee of Twelve, in charge of the national campaign. Serving with Mr Leibowitz as Vice-Chairmen and Chairmen of their respective districts are: Julius Breitbart, Cedarhurst; Larry Brody, Woodmere; A. Joseph Geist, Rockaway Park; J. Nathan Heller and Joseph Shapiro, Lawrence; Harry J. Moskowitz, Far Rockaway; Leo Newhouse, Arverne; Sidney Weiss, Edgemere, and Mrs. L. D. Meyer, Hewlett. Francis Gilbert is Treasurer; Sol Tekulsky, Chairman of the Dinner Committee, and Samuel Caplan, Secretary.

RABBI A. H. SILVER
Noted American Jewish Leader, Who Will Launch Richmond Hill Hill Drive 18 June 3rd

Mr. Israel Silberman is Chairman of the Campaign in the district comprising Richmond Hill, Kew Gardens, Forest Hills and Woodhaven with a quota of $3,000. The climax of the Campaign will be reached at a testimonial dinner to be given in honor of Mr. Sol Cohen in recognition of Mr. Cohen's thirty years' service in Jewish communal affairs. The dinner will be held on Sunday evening, June 3, at the Beth Israel Community Center of Richmond Hill, and Rabbi A. H. Silver, who has been a friend of Mr. Cohen's since boyhood, will be the speaker on that occasion. It is expected that the full quota will be raised by that time. The other officers of the Campaign are: Dr. Max Hetter, Max Kagan, Mrs. Jennie Kaplan, Morris Kowaler, Rabbi Arthur H. Neulander, Frank Rich, Jonathan Schneider, Dr. Emanuel Siner and Hon. David M. Wolff, Vice-Chairmen; Ben M. Friedman, Secretary, and Joshua Kaplan, Treasurer.

I. SILBERMAN

C

Cleveland Jewish Federal Detroit News May 1934

LEISURE

D "For real living we need more than a job and an income. We need beauty and knowledge. We need books, pictures and music. We need adventure. We need friends and companionship and the interchange of stimulating minds. We need contact with all that has been created by the aristocracy of the mind, hand, and soul through the ages. All this we can enjoy only through our leisure. We must therefore teach children how to use their future leisure time profitably and creatingly by arousing their interests in those numerous activities of the body and mind which they can pursue as amateurs in later life—by interesting them in those extra-curricular activities which in later life will enable them to use leisure creatively."

—Rabbi Silver of Cleveland.

Daily May 1939

ראבי אבא הלל סילווער פון קליוולאנד, האט היינטיגן מיטוואך אויפגעגעבן אין סיני טעמפעל צו דער אידישער יוגענד פון שיקאגא, אנגאגיירט און צוזאמענגעבראכט פון ראבי איזראעל וויזעלער.

ראבי סילווער, וועלכער איז, אזן צווייפעל, דער

מאלאנטולסטער און געבילדעטסטער ראבי אין אמעריקא, האט אין א גרואנקנדייכער רעדע דערמאנט די אידישע יוגענד אן איהר פליכט צום אידישן פאלק אין דעם איצטיגן קריטישן מאמענט פון אונזער לעבן.

אלס א גרוסער אידישער פאטריאט האט ראבי סילווער מיט פיל בארעדזאמקייט און פאטריאטישער ליידענשאפטליכקייט אפגעלירט צו אונזער יוגענד צו דינען זייער פאלק געטרייו און שטענדיג אויף דעם פאסטן, כדי צו באשיצן אידישע אינטערעסן.

„אין דעם קאמף געגען היטלעריזם — האט ער געזאגט — מוזן מיר האבן די אידישע יוגענד, זי מיט ארצם זיין ארגאניזירט און דיסציפלינירט. די אידישע יוגענד מוז איצט פיהלען איהר פליכט צום אידענטום, און גאר אין אן אנגעשטרענגטן קאמף געגען דעם געפעהרליכן שונא, וועלכער פיהרט א קריעג סיי געגען אידיש בלוט און סיי געגען דעם אידישן גייסט, וועלען מיר קענען זיי בערען אבזער צוקונפט".

די דאזיגע וואריטע און טיעף־עמפינדענע ווערטער פון דעם גרעסטן אידישן אראטאר און געלעהרטן אין אמעריקא, האבן דעם עולם אזוי ווי עלעקטריזירט. ראבי סילווער האט זיך ארויסגעוויזען צו זיין א מיטגליד און א ווירקזאמער קעמפער געגען דעם היטלעריזם.

עס איז וויכטיג פעסטצושטעלען, אז די וויכטיגסטע מאטעריע ראבי'ס, וועלכע האבן א ווירקליכן איינפלוס סיי אויף דעם אידישן און סיי אויף דעם אלגעמיינעם עולם, דר. סטיפען ס. ווייז, ראבי סילווער און דר. לואיס מאגנס, זענען פאר דעם באי־קאם געגען דייטשלאנד. און אויך אין זיין לעצטער רעדע אין סיני טעמפעל, האט ראבי סילווער באשאנט די וויכטיגקייט פון באיקאט געגען דייטשלאנד, וואס מוז ענדליך פיהרען צום צוזאמענברוך פון היטלעריזם.

M.

ם. ז אברסוב

במערכה היהודית

May 1931

א.

בשבועים לאחר נעילת תפילת לונדון נערה בניו יורק תפילת המנבית הארצישראלית, אשר תסדר את מנבית הכספים בהרגשה מיוחדת להצלת היהדות הגרמנית. מכוח המנבית נקבע לשני מיליון דולר ויש להשוב, כי השנה תצלית המנבית בסדר יותר גדולה מאשר בשנה שעברה. כתסיר כן גם עתה תיעשה העבודה בעיקר על ידי ציונים. אם כי רבים מן הבלתי ציונים הבטיחו את תמיכתם. בראש המנבית יעמוד לואיס ליפסקי.

האחריות למנבית היא על הסוכנות היהודית. העבודה תיעשה בהתאם להחלטות ולתכניות של ועדת לונדון, אף על פי ששם הארן יהי „תכנית להצלת היהדות הגרמנית", בכל זאת ישמרו כל הכספים לתכלית הסוכנות בירושלים. ההרגשה על היהדות הגרמנית באה מסעמים מובנים.

אילו נזדרזו הציונים והתחילו במנבית לפני כמה חדשים, מיד לאחר שהקם השלטון הנאצי, כי עתה היו התוצאות רצויות יותר. את הדרמנות הזאת הדמיצו הציונים כמעט בכל ערי אמריקה. ע"י כך נתהנה האמשרות לג'וינט לסדר מנבית משלה, שרבנים מז כבר יותר מסיליון ודבע דולארים במזומנים. כתסיר כן גם עתה אין לג'וינט תכנית קונקרטית בית ונישתה היא נישה פילאנטרופית שיהודי גרמניה אינם זקוקים לה לפי שעה. כמה רב הוא, אם אחוז חנון מן הסכום הזה יוקדש להעברת המליצים לארץ ישראל. נראה שהמאורעות האחרונים בעולם היהודי לא נתנו שום לקח למנהיגי הסוסר הזה. המנבית נערכה לפי הנוסח הישן והקבוע, בלי הבחנה ובלי שימת לב לעובדה שדרישות יהודי גרמניה עכשיו שונות מדרישות יהודי פולין. ליטא ורומניה לפני כמה שנים. והוסר האיניציאטיבה במחנה הציוני הוא שגרם למצב זה.

מיום שהאחריות לקרן היסוד באמריקה עברה להנהלת הסוכנות היהודית באה חזנתה בעבודת הקרנות. בשנים שקדמו לשנים זה היו הציונים לבדם אחראים לעבודת קרן היסוד, ואחריות זו הביאה לידי מרץ ואיניציאטיבה. החלק הבלתי הציוני לא הקים מכרת עזרת מרובת וגם בשנים האחרונות, כשהמקרים של אלה הצטמצם במכתבי ברכה ובנשיאות כבוד בועדים המקומיים והארציים. אם בניו־יורק נתנו כבוד בועדים המקומיים כל שהיא וגם השתתפו במרת־מה בעבודה עצמה, הרי בערי השדה נמתרה השאלה באופן אחר לגמרי. בהיכ מקומות הגדולות, שבהן נעשות מגביות כלליות למטרות יהודיים, ניתן אחוז מסוים מן ההכנסות לתקציב קרן היסוד. מכוח שברוב המקרים מות ידם של הבלתי ציונים על העליונה בהנהלת הכנסיות, ניתנת לקרן היסוד קצבה זעומה, והציונים, נבולי הארץ והרצון, רואים ומחשים. בעיר בטלימור, שיש בה ישוב יהודי בן עשר רבבות, נאסף השנה ע"י הקרן היהודית הכללית סכום הדרוש לתשעים אלף דולאר, ומאלה רק שנים עשר אלף הוקצבו לקרן היסוד, בשעה שבבלטו של הג'וינט עלו שלושים ושלשת אלף. רק לאחר מלחמה מאומצת ובזכות ערבותו של הרב זילבר העלו את קצבת קרן היסוד בחמשה אלפים. אילו הזדרזו הציונים וסדרו מגבית בלתי תלויה, כי עתה השיגו סכום עוד יותר גדול.

בכמה מערי הארץ, שיש בהן ישוב יהודי חזק, נעלמה המגבית הציונית מחיי הקהלה היהודית. חזוג הזה עם הקרן היהודית הכללית נטלה מן המגבית את ערכה הציוניתחנוכי. מגביות אלה נעשות כמעולות צדקה מקומיות וחן הסרות כל ערך יהודי־לאומי. בשנים האחרונות נעלם הערך התעמולתי של קרן היסוד. הדעה שרווחה במחנה הציוני לפני התגשם הזוג הזה היתה, כי השתתפות מעול המגביות יתן הזדמנות לעם השנים הבאות העמידונו על גודל חשיבות. האחריות לעבודת קרן היסוד הוקה, ולא התליחה את ההסתדרות הציונית. היא מיתתה אידיאולוגיה להמוני העם, הביאה את המנהיגות הציונית בקשר מישרין עם כל שכבות האוכלוסיה היהודית, והיתה למכשיר תעמולתי רב ערך. השיבה לשיחת העבודה הקודמת עלולה להביא ברכה גם למגביות וגם לתעמולה הציונית. וכמה גם עתה, כשהמשבר היהודי בכרם אירופה מסמס הזדמנות באה לנצל אוצרות הנבו והמוליזליות היהודית בבנין בנין ארץ ישראל. וכמה הוא אם היה כזמן הזה, שבו מצב הנולה היהודי דיה מצריך את הנישה הציונית ומבשיר את הלבבות למעשל ציוני רב.

דר כבר עם הסנביות מתקרבת גם תנועת התרם אנטי־ערסני. במשך השבועות האחרונים ירד איסטורם הערסני — חוץ מן הנוצרת הכברה — בשטונים וחמשה אחוז, וירידה זו יש לזקוף בסרה מרובה על חשבון מעולתיו של הרעש להגנת זכויותיהם של היהודים הנשמה גם עתה עבודת מעילה לארגון כל היסודות האנטי־היטלריים. יש לומר, כי הסריבות הסניסיות, שהיו בין סטיאן וויין והבריו ובין דוער הות, נפסקו למעשה, וניתנת האפשרות לעבודה מוצלחת. בימים אלה תהיה אסיפת חרם עממית בשיקאגו. נעשו הכנות לעשרים וחמשה אלף איש. יש לציין, כי בין חצי תריסר הנואמים שבאסיפה זו יהיה רק יהודי אחד, הלא הוא הרב אבא הלל סילבר מקליבלנד, הרוח החיה בוער להגנת זכויות היהודים. לתנועה זו נצטרפו יסודות שלא השתתפו מעולם בקום מעולה יהודית. יש לומר, כי התרם הזה ישמש מצע משותף לכל שדרות הקהל היהודי וגם לאלה אשר השתייכותם למעלים היהודים היתה רופפת מאד. אסיפת שיקאגו תשמש להתחלת העבודה במרכז הארץ. ניתן לכך הסרסום הרוחב, ויש לשער, כי המאמץ יוכתר בהצלחת. לעבודה זו, הנראית, לכאורה, במעשה נקמה בגרמניה האנטישמית, יש ערך חיובי, שכן מעודדת היא את האלמנטים היהודיים, שו קתם לעמם היתה מאסיבית ביותר, ובעקיפין מוגברת כאן הכרתם הלאומית.

אף על פי שלחרם האנטי־ערסני יש כבר תוצאות מסשיות, בכל זאת העבודה ערוכה בתחילתה. יש לזכור, כי האכסטרם הערסני לאמריקה מהוה רק עשרה אחוז מן האכסטרם הערסני העולמי, ומתוך כך אין לקוות, שהחרם באמריקה יהיה הכרם המכריע. הרב סילבר, הנושא בעול העבודה, מוסר לסוגרכם, כי תנועת החרם מקיפה לא רק מוסדות יהודיים, אלא גם מוסדות מסחר כלליים. תעד להגנת זכויות היהודים עומד לפתח משרדים בכמה ערים חשובות, ומשרדים אלה ישגיחו על התפתחות החרם וירכזו אר כל הנוגדים הכלליים והמקומיים. ועד זה הוציא לאור הכרזה מיוחדת ובו פרט מלא מן התוצרת הסריגנית הנכנסת לאמריקה מגרמניה והמוסרת רשימת מוסרת תעשיות אחרים היכולים למלא את מקום התוצרת הגרמנית. ההאחדויות רוסאים, רוסאי שנים ורוקחים, יהודים ולא יהודים, החליטו להחרים את התוצרת הגרמנית. בקשי מיוחד נתקלת עבודת הועד בתוצרה התעשיה הכבדה, שמניחת מרוכות בידי הקורפורציות הגדולות, שאינן תלויות ביותר ברשת הקהל.

שאלת החסכמים עם גרמניה, שנעשו על ידי מוסדות ארצישראליים אינה יורדת מעל הפרק. המוכ־

נות היהודית המגרמנית הביאה תמצית מאמרים, שנרשמו בעתונות האל־י אשר מצויקים את החסכמים הללו ודנים את מעולת החרם לפי חובה. בנגע לנקודה זו מן הראוי להדגיש כמה שורות גם להגבת הרב סילבר, המיצג בסדה הגונה את הזכויות האמריקאיים ביותר בציונות וביהדות האמריקאית.

בפעולת הרשי להגנת זכויות היהודים בכלל ובעבודת החרם בגרם, רואה הרב סילבר את האמצעי היחידי לקיום הזכויות המדיניות של יהדות אירופה ואמריקה. הגולה היא עובדה קיימת, מציאות שיש להתחשב בה גם בעתיד. העבודה הציונית אינה שוללת את ההגנה על זכויות היהודים באשר הם. שתיהן משלימות זו את זו. בתוך תקף הרב סילבר את המוסדות הארצישראליים של הפרסנים המעלים, המנסים בפיתוח אידיאולוגיה זו לחתות על ההסכמים, שנעשו עם גרמניה. שלילת מעולה יהודית בגולה להגנת הזכויות המדיניות מעידה לדבריו על השקפה ציונית מגומה, על אידיאולוגיה, שיסודה מתאורית ולא במציאות. ההסכמים נעשו להועלת הבריות במסגרה אידיאר לוגיה ציונית. הרב סילבר דן לפי חובת גם את ההסכמים וגם את ההצדקה על הם בהוני הימין והשמאל. בפעולת החרם האנטי ערסני אין הוא רואה בזבוז כוח לאומי. לדעתו, זהו מעשה חיובי רב, הנובע מרגש הכבוד העצמי והמבטון להשבת גדלם של יהודי גרמניה. מכנת התעמולה הנאצית אינה מוגבלת בגרמניה בלבד ויש חשש שהיא תתפשט גם בארצות הברית. המציאות היהודית בגולה מחייבת שמירה מעולה על החישגים המדיניים והכלכליים נגד התקפות האנטישמיות.

אין ספק, כי הסרגריה היהודית הגרמנית זעזעה את ההכרה היהודית באמריקה יותר מכל מאורע אחר בעולם היהודי, ואף על פי שמרחק הזמן אינו מתיר להסיק מסקנות, בכל זאת יש להשוב, כי יהיו תוצאות בנות קיימא לחלק היהודית היותר גדולה בעולם. השאלה הגרמנית אינה יורדת מעל סדר היום, והתתענינות בה גוברת. דייסי אם נעיין ברשימת התוצאות והדרשות במוסדות המילוניים והמדיניים תגוכת, מה חזקה הנטיה לדון בלשת היחדות הגרמנית. ניכרת התעוררות עצורית שאינה מסתפקת בתרוזיות, אלא נוגרת גם בדיקה ועיון בכמה מרשנים תיכים שנגאו בכבודים בהשקפה היהודית. ההתענינות הזאת שנ־ת גם בקרב הנוער אינה אכרסית בלבד. בגסיה זו יש להכיר נישת יותר אישית מיותר יסודית להגנת המציאות היהודית והערכתה.

מר. מאלי קאהן

ראבי הלל סילווער

The Day June 4, 1934

די סאָסיטיס טוען זייער פליכט צו העלפען די קרבנות פון נאַציזם

טרייר און פראָפעסאָר אויפגעפאָרערט צו העלפען. — בייסטייערונגען פון פאַרגינען.

די פירער פון די אידישע אָרגאַניזאַציעס זיינען וויכטיק באַטאָנט פון דער גרויסער און מעדיטערדיקער אַרט בייס, וואָס די טרייערס און פראָפעסאָרס פון דייטשלאַנד פאַר דעם פאַרגיינטן אידישן אָפיל, פאַר דעם דייטן פון דער דייטשער דיפּלאָמאַטישער קאָמיטעט און אַמעריקאַן פאַלקסטיין נאָמענ'. פאַר דער רעטונג פון חילאַרים אין דייטש קרבנות, פאַר דער רעטונג און דעם כבוד פון נאַציאָנאַל אידעאַלס.

נישטאָ קיין איין טרייער און קיין איין פראָפעסאָר, וואָס זאָל נים זיין פאַרראַטן אין דער רעוואָלטער שעה פון טעטיגקייט. און אינטערעסאַנט אין דערלייז צו באַטראַכטן. אַז נים נאָר נעפינען זיך צוזאַמען דיידאַוועג די נרעסטע פירער, די נרעסטע דיר פאַרטרעטער־לאַנדס, ווי: טייטיס, לייטענגרייל, לאַרד און סעלאָר אין אַנדערע. נאָר אויך קריסטלעכע פירער.

אין דער אָפּטיילונג פון דער שפּייז אָרגאַניזאַציע, וואָס איז אויפגעשלאָסן פון אין טרייר - דייטשאַ, העלפען אַלע לייטשע פאַרגעס, לייטשע דעס טאַרשנען. אויך נעפינען זיך צוזאַמען דיר אַנדערע פון דער אַמעריקאַנער אַרמיי, וואָס זיינען אַלע אַנדערע אַרגאַניזאַציעס פאַר דעם פאַרגיינטן אידישן אָפיל.

די פרייערס און די פראָפעסאָרס פון אַלע, זייער פליכט אויף אַ גרויסן אַרטיקן אָפּן. פרעגט זיך: וואָס זיינען די אידישע אָרגאַניזאַציעס? זיי זיינען דאָ, די אידישע אָרגאַניזאַציעס, זיי העלפען. זיי אַרבעטן אַ טעלעפאָנישן דורך דעם קאָנסיל פון אידישע אָרגאַניזאַציעס פאַר דעם פאַר־

אַז אייגענטלעכן פון זייערע טעטיגקייט. אַרבעט דורך אַ טעלעפאָן פון אַלע אויף זייערע פּרעסידענטן. אַרבעט אויף דערלייזן אַלע דערען אויפן. ער האָט צוזאַמען דער נער צו זייערע פּרעסידענטן. אויפגעקלערט דעם פּלאַן פון פּרעזידענט. אין עס פרעגט זיך איצט:

„אידישע אָרגאַניזאַציעס, פאַר וואָס איילט איהר זיך נים אַנטקעגן? די נאַציעס וועלן קומען אויף אייך. אַלע זיינען זיכער. אַז איהר וועט עפּעס אייער פליכט. די פראָגע איז נאָר, ווי נרויס די הילף וועט זיין און וועט איהר וועט דאָס טאָן. איהר מוזט אין זיי נעם האַנען. אַז איהר טאָרט נים אַזאַ זייגען. וועט דאָס הויז ברענען, לייגט מען נים אַז די הילף. דאָס מוז באַלד אויפ'ן מאָמענט געטאָן ווערען. אויב דער עס יעדער שעען. עס איז אַ שרעק אין אידישן הויז. איהר זענט אָרגאַניזירט קערפּערשאַפטן און איר מוזט שיין. הייגטיגען טאָג. אין דער איצטיגער סיטוס. אַרויסטאָן מיט אייער הילף!

לאַסטעווטעם!"

דאָס איז אַן עמיגרדשענסי קאַסי פון אַלע קלאַסען פון דער אַמעריקאַנער באַפעלקערונג אין נים יאָרן דאַרפען זיך באַטייליגען אין דעם קאַמפּ לער און זיין תכלית. קיין שום שאַל, לאַרזיש, פאַסיגקייט, ליידיס אַפּזאַלדיגקייט דער אַנדערע אַרגאַניזאַציע, זאָל נים אַפּשטעלן אין דער צייט, וואָס די נים אַן עלער פון דייטשע פליכטלינגס שרייען נאָך הילף.

מיר פאַרפּעפּנטליקען הייגט אַ דרייטע ליסטע פון אַרגאַניזאַציעס און שולן, וואָס האָבען ביינשטייערט פאַר דעם פאַראייגיגטן אידישן אָפיל, וואָס אין אַ פאַראייגיגונג פון דעם אַמעריקאַנער אידישער קאָמיטעט (פרידמאַן) און די דייטשע דיפּלאָמאַטישע קאָמיטעט:

LIFT

Appeal Moves Toward Climax On All Fronts

B JDB 6.4.34

Richmond Hill Workers Hear Silver's Antidote for Malice

Upon staunch defense of the principles of American government rests the best method of checking anti-Semitism here, declared Rabbi Abba Hillel Silver of Cleveland at a dinner last night at Beth Israel Community Center, 88-01 102nd street, Richmond Hill, L. I., in honor of Sol Cohen, Queens Jewish leader.

The dinner marked the launching of the Richmond Hill drive for the United Jewish Appeal to help German Jewry. Proceeds of the function went to the campaign.

Silver Urges Endless Fight

Other speakers included Morris Rothenberg, co-chairman of the United Jewish Appeal, and Rabbi A. H. Neulander, who presided. A musical program was presented.

"The best method of checking anti-Semitism in this country is through fighting incessantly, strenuously, relentlessly, each man in his sphere of influence, for the basic principles upon which our American government stands," Rabbi Silver declared.

The campaign of the Rockaways division of the United Jewish Appeal was launched Saturday night with a dinner at the Jewish Center, 1295 Central avenue, Far Rockaway. Guest of honor was Rabbi Silver. Other speakers included Mrs. Roger W. Straus and John L. Liebowitz, who heads the drive.

3-Week Total $415,000

The sum of $113,000 was raised by the United Jewish Appeal for German Jewish relief during the past week, bringing the three-week total to $415,000, according to an announcement yesterday by I. Edwin Goldwasser, Nathan Straus Jr., and Ira M. Younker, co-chairmen of the drive to fill New York's quota of $1,200,000 in the national $3,000,000 campaign.

The women's division, headed by Mrs. Roger W. Straus, has raised $75,000 of the amount thus far obtained.

Has Remedy for Bias

RABBI ABBA HILLEL SILVER

Zweig Pleads for Children

An appeal by Stefan Zweig, German-Jewish author, for help for the Jewish children of Germany, the worst sufferers from Nazi persecution, was made public yesterday through the United Jewish Appeal. Zweig declared:

"Many of the children who are growing up now in Germany must, I fear, become embittered and bitter, infected by the hatred which incomprehensible injustice will arouse in them. It must be our ambition, our duty to see that the new Jewish generation rises superior to the present in strength and ethical feeling, that it should not grow up as a hating people, a people of vengeance, but will be a people of understanding, carrying further our historic mission of being the mediator between all nations, the warrior against all war and all hatred."

Garden Party Wednesday

More than 200 women are expected to attend a garden party Wednesday at the home of Mrs. Joseph Stroock, 998 Fifth avenue, chairman of the women's division of the Manhattan United Jewish Appeal. Funds to fill the division's $200,000 quota will be raised at the party.

James Wolfe, basso of the Metropolitan Opera Company, and Yasha Fishberg, violinist and conductor of the Brooklyn Symphony orchestra, will play at a concert tomorrow evening in the auditorium of Temple Anshe Chesed for the benefit of the United Jewish Appeal.

Anti-Nazi Body, A. F. of L. Merge Boycott Work

JDB 6.4.34

D

Dr. Silver, Wm. Green Point Out Need of Coordinating Efforts

Consolidation of the anti-Nazi boycott activities of the American Federation of Labor and the Non-Sectarian Anti-Nazi League was announced Friday by Dr. Abba Hillel Silver, vice president of the League, who represented the League in the merger negotiations with William Green, president of the A. F. of L.

Mr. Green named a committee of three to effect the consolidation. On the committee are Joseph P. Ryan, president of the Central Trades and Labor Council of New York, John Fitzpatrick, president of the Chicago Federation of Labor and Miss Selma Borchardt, vice president of the American Federation of Teachers.

The merger will combine the activities of the A. F. of L., the Non-Sectarian Anti-Nazi League and the Chicago Committee for the Defense of Human Rights, which is the Middle West affiliate of the League. The Chicago committee is headed by Salmon O. Levinson, co-author of the Kellogg Peace Pact.

"The American Federation of Labor went on record last October

(Continued on Page Twelve)

DECIDE ON BOYCOTT

C

Rabbi Silver, A. F. of L. Head Map Ban on German Goods

Negotiations conducted by Rabbi A. H. Silver of Cleveland and William Green, president of the American Federation of Labor, have resulted in a decision for a joint boycott of German goods, an Associated Press dispatch from New York said today.

The boycott activities will be conducted jointly by the A. F. of L. and the Non-Sectarian Anti-Nazi league, of which Rabbi Silver is vice president.

UNITE IN BOYCOTT DRIVE.

A. F. of L. and Anti-Nazi League Consolidate Activities

Consolidation of the anti-Nazi boycott activities of the American Federation of Labor and the Non-Sectarian Anti-Nazi League to Champion Human Rights was announced here yesterday by officials of the labor organization, of which Samuel Gompers is president.

The decision to unite their activities was the result of negotiations between Dr. Abba Hillel Silver of Cleveland, first vice president of the league, and William Green, president of the A. F. of L. In a telegram to Dr. Silver, Mr. Green named a committee of three to represent the labor organization. They are Joseph P. Ryan, president of the Central Trades and Labor Council of New York; John Fitzpatrick, president of the Central Federation of Labor, and Miss Selma Borchardt, vice president of the A. F. of L.

JUN 4 1934

מר. מאלי קאהן

ראבי הלל שילווער

The Day June 1, 1934

די סאָסייטיס טוען זייער פליכט צו העלפען די קרבנות פון נאַציזם

בייד אין פּראָטעסטס אויפגעפאָרדערט צו העלפען — פיינטשעלונגען פון פאַשיזם

[illegible]

Appeal Moves Toward Climax On All Fronts

JDB 6-4-34

Richmond Hill Workers Hear Silver's Antidote for Malice

Upon staunch defense of the principles of American government rests the best method of checking anti-Semitism here, declared Rabbi Abba Hillel Silver of Cleveland at a dinner last night at Beth Israel Community Center, 88-01 192nd street, Richmond Hill, L. I., in honor of Sol Cohen, Queens Jewish leader.

The dinner marked the launching of the Richmond Hill drive for the United Jewish Appeal to help German Jewry. Proceeds of the function went to the campaign.

Silver Urges Endless Fight

Other speakers included Morris Rothenberg, co-chairman of the United Jewish Appeal, and Rabbi A. H. Neuhauser, who presided. A musical program was presented.

"The best method of checking anti-Semitism in this country is through fighting incessantly, strenuously, relentlessly, each man in his sphere of influence, for the basic principles upon which our American governmental stands," Rabbi Silver declared.

The campaign of the Rockaways division of the United Jewish Appeal was launched Saturday night with a dinner at the Jewish Center, 1299 Central avenue, Far Rockaway. Guest of honor was Rabbi Silver. Other speakers included Mrs. Roger W. Straus and John L. Lieberwitz, who heads the drive.

3-Week Total $113,000

The sum of $113,000 was raised by the United Jewish Appeal for German Jewish relief during the past week, bringing the three-week total to $113,000, according to an announcement yesterday by I. Edwin Goldsmith, Nathan Straus Jr. and Ira M. Younker, co-chairmen of the drive to fill New York's quota of $1,200,000 in the national $3,000,000 campaign.

The women's division, headed by Mrs. Roger W. Straus, has raised $73,000 of the amount thus far obtained.

Has Remedy for Bias

RABBI ABBA HILLEL SILVER

Zweig Pleads for Children

An appeal by Stefan Zweig, German-Jewish author, for help for the Jewish children of Germany, the worst sufferers from Nazi persecution, was made public yesterday through the United Jewish Appeal. Zweig declared:

"Many of the children who are growing up now in Germany must, I fear, become embittered and bitter, infected by the hatred which incomprehensible injustice will arouse in them. It must be our ambition, our duty to see that the new Jewish generation rises superior to the present in strength and ethical feeling, that it should not grow up as a hating people, a people of vengeance, but will be a people of understanding, carrying further our historic mission of being the mediator between all nations, the warrior against all war and all hatred."

Garden Party Wednesday

More than 200 women are expected to attend a garden party Wednesday at the home of Mrs. Joseph Strock, 998 Fifth avenue, chairman of the women's division of the Manhattan United Jewish Appeal. Funds to fill the division's $300,000 quota will be raised at the party.

James Wolfe, basso of the Metropolitan Opera Company, and Yasha Fishberg violinist and conductor of the Brooklyn Symphony orchestra, will play at a concert tomorrow evening in the auditorium of Temple Anshe Chesed for the benefit of the United Jewish Appeal.

Anti-Nazi Body, A. F. of L. Merge Boycott Work

JDB 6-3-34

Drs. Silver, Wm. Green Point Out Need of Coordinating Efforts

Consolidation of the anti-Nazi boycott activities of the American Federation of Labor and the Non-Sectarian Anti-Nazi League was announced Friday by Dr. Abba Hillel Silver, vice president of the League, who represented the League in the merger negotiations with William Green, president of the A. F. of L.

Mr. Green named a committee of three to effect the consolidation. On the committee are Joseph P. Ryan, president of the Central Trades and Labor Council of New York; John Fitzpatrick, president of the Chicago Federation of Labor, and Miss Selma Borchardt, vice president of the American Federation of Teachers.

The merger will combine the activities of the A. F. of L., the Non-Sectarian Anti-Nazi League and the Chicago Committee for the Defense of Human Rights, which is the Middle West affiliate of the League. The Chicago committee is headed by Salmon O. Levinson, co-author of the Kellogg Peace Pact.

"The American Federation of Labor went on record last October

(Continued on Page Twelve) 1 1 C

DECIDE ON BOYCOTT

Rabbi Silver, A. F. of L. Head Map Ban on German Goods

Negotiations conducted by Rabbi A. H. Silver of Cleveland and William Green, president of the American Federation of Labor, have resulted in a decision for a joint boycott of German goods, an Associated Press dispatch from New York said today.

The boycott activities will be conducted jointly by the A. F. of L. and the Non-Sectarian Anti-Nazi League, of which Rabbi Silver is vice president.

UNITE IN BOYCOTT DRIVE.

A. F. of L. and Anti-Nazi League Consolidate Activities

Consolidation of the anti-Nazi boycott activities of the American Federation of Labor and the Non-Sectarian Anti-Nazi League in Champion Human Rights was announced here yesterday by officials of the latter organization, of which Rabbi Abba Hillel Silver is president.

The decision to unite their activities was the result of negotiations between Dr. Abba Hillel Silver of Cleveland, vice president of the league, and William Green, president of the A. F. of L. In a telegram to Dr. Silver, Mr. Green named a committee of three to represent the labor organization. They are Joseph P. Ryan, president of the Central Trades and Labor Council of New York; John Fitzpatrick, president of the Central Federation of Labor, and Miss Selma Borchardt, vice president of the A. F. of L.

10954

GOOD-WILL BARRED TO NAZIS BY RABBIS

Wise Leads Wave of Objection to Advice by Cadbury, of Society of Friends.

DENIES BOYCOTT IS 'WAR'

Committee at Convention Says Jews Must Fight to Defend Their Rights.

110954

Special to THE NEW YORK TIMES.

WERNERSVILLE, Pa., June 15.—Rabbi Stephen S. Wise of New York today led a wave of objection to the advice of Professor Henry J. Cadbury of Bryn Mawr College in the conference of the Central Conference of American Rabbis.

JUN 16 1934

Professor Cadbury, an official of the Society of Friends, said yesterday that the Jews of the world can accomplish more to end persecution of Jews in Germany by showing good-will toward the Nazis and appealing to the consciences of the German people than by hatred.

"Although Professor Cadbury is a dear friend of mine, and I do not wish to quarrel with him personally," Rabbi Wise said, "I do wish to right the wrong insulted when he asked the Jews not to show hatred toward Hitler and Germany.

Says Persecution Is Issue.

"I object, in the name of the Jewish people, to any man alive, even though Dr. Cadbury be a teacher of Bible, to come to us rabbis, who are the servants of our Jewish people, and tell us to substitute good will for hatred.

"Hitler hates us and wronged us. We do not hate Hitler, but we do object to the persecution which he has inflicted upon our people."

Quoting "live and let live" from Professor Cadbury's speech, Dr. Wise said the phrase "makes it appear as if some vulgar quarrel or street brawl had occurred between Hitler and the Jews and that the Jews were at fault."

In discussing the boycott, which Professor Cadbury said was merely a bloodless war, and which, he said, would not right a wrong, Dr. Wise said:

"A boycott is a rightful refusal to have any relation morally or economically with any government which has persecuted us and does injustice to our people.

"I am a pacifist and opposed to war, but a boycott is not a war. It is a moral and economical weapon of self defense."

Text of Resolutions.

Because of the stir created by the Cadbury speech the conference today adopted these resolutions:

"In order to correct any wrong impression which may have been created as to the proceedings of the Central Conference of American Rabbis on June 11, the conference desires to put itself on record to the following effect:

"The conference joins with all the enlightened forces of mankind in resisting to the utermost the attacks which are being made by the Hitler Government upon civilization and upon all the moral and spiritual values which we cherish.

"Our resistance is not prompted by any ill will or hatred of the German people, but by an inescapable moral compulsion to defend the indispensable values of free, creative human life.

"We believe in and proclaim anew the right of every human being to live everywhere in the world and to be recognized as of equal dignity in the national body politic of any country irrespective of the blood in his veins or the faith of his soul.

Proclaim Rights Anew.

"We believe in and proclaim anew the right of every individual to have perfect liberty of conscience and freedom of utterance in all matters of religious, social, economic and political import, and we protest with all our might against the oppression of any individual on these grounds as contrary to the great Judaeo-Christian heritage of our civilization.

"We are deeply grateful for the many evidences of understanding and sympathy which Christian leaders have manifested and for the outspoken opposition to the Hitler terrorism on the part of all the truly liberal forces of the world.

"As rabbis in Israel we glory in the courage which has been manifested by leaders of the Christian churches in the Nazi Reich who are seeking to resist every attempt to paganize the religion of their people.

"While the conference, as an official body which cannot speak for the whole of Israel, does not advocate any particular type of resistance, it believes that moral persuasion should be supplemented by every manner of non-violent resistance calculated to bring to an end the régime of inequity and enslavement which today obtains in Nazi Germany.

Signed by Committee.

"As Americans we call upon our fellow-Americans to rally with us in defense of those American humane and democratic principles which are being violated by the Nazi government.

"CENTRAL CONFERENCE OF AMERICAN RABBIS.
"Dr. Samuel H. Goldenson,
"President.
"Dr. Morris Newfield,
"Dr. David Phillipson,
"Dr. Samuel Schulman,
"Dr. Abba Hillel Silver,
"Dr. Stephen S. Wise,
"Committee."

Dr. Schulman, who is rabbi emeritus of Temple Emanu-El, New York, and an honorary president of the conference, said he agreed with nine-tenths of the address of Dr. Cadbury and that he loves the religious sect, the Society of Friends, of which Professor Cadbury is an official, but that he does not subscribe to the principle of non-resistance to evil which Dr. Cadbury advocated.

"If we do not resist evil," he said, "we go along with it. Personally I doubt the advisability of an official boycott, because of its inutility and its unserviceability to Israel as a whole, scattered throughout the world, as a spiritual community.

"But I do dogmatize and recognize that if some of my brethren wish to fight the evil of Hitlerism with a boycott it is their privilege. One thing is clear: We must fight this evil in some way. I am a pacifist, but I believe that if this country is at war it is my duty to give it loyal support.

"Must Fight Anti-Semitism."

"I say that love is the most abused word in the Western civilization, and while I hate no one, I am not going into any hair-splitting as to how much I love Hitler or Hitlerism.

"We must fight this anti-Semitism and uphold our right to live in the world with full recognition of our perfect equality.

"As Dr. Cadbury said that at Modin, in Palestine, the persecution began over 2,000 years ago. It was evident that the Maccabees were not pacifists.

"Dr. Cadbury meant well. He came to us as a friend. While I am opposed to some of the things he said, stressing the fact that we ought to love our enemies, I still regard him as a liberal friend of Israel and as a man who as a thinker is respected by us and whose sympathy with Jews is not questioned."

World peace is seriously hindered by Nazi organization and propaganda in America, a report by the International Peace Committee of the conference said today. The report was presented by Rabbi Max Currick of Erie.

Urges Aid to House Inquiry.

The committee recommended that officers of the conference "stand ready" to assist the special House committee investigating Nazi activity in this country "if occasion should present itself."

The report said Nazi efforts "for the subversion of the present form of government of the United States impedes the present friendly relations between our government and that of the German Reich, and is, therefore, an impediment to the world peace movement."

The report opposed compulsory military training in colleges and universities and all military training in high schools.

The Social Justice Commission of the conference issued a report, through Rabbi Sidney E. Goldstein of New York, in which it urged more work and higher wages and a radically revised system of taxation.

Main Points in Program.

The commission outlined a program that would include a maximum thirty-hour week; elimination of child labor; a system of unemployment insurance in which the major burden would be carried by the State and Federal Governments, requiring only a small contribution from employer and employe; a comprehensive program of public construction, municipal, State and Federal, not only of bridges, tunnels, hospitals and schools, but especially housing on a national scale to wipe out slum areas, provide homes for the workers at reasonable rentals and put to work the largest number of men and women, directly and indirectly, of any program of unemployment thus far proposed.

The report declared that "the fundamental need at the present time in America is an increase in the purchasing power of both the wage-earning and the family groups and also the salaried workers."

"The agricultural and industrial and commercial workers of America, who constitute the largest part of our population, have never enjoyed an income sufficiently high to maintain a proper level of life," the report proceeded.

"This low purchasing power of the people is not due to lack of income in the country as a whole. The total national income, in spite of the great reduction that has taken place, is still sufficient to maintain every family in America upon a minimum, though decent, level of life. The trouble is that the national income is now unwisely and inequitably distributed.

Urges Revised Taxation.

"In order that the national income may be distributed wisely and justly we urge a radically revised system of taxation that will include a rapid increase of taxes upon current income; a [illegible] increase in taxes on inheritances and gifts; a heavy tax upon corporation surpluses and reserves; the taxation of tax-exempt securities; the removal of competitive taxes upon commodities in current use."

The report also urges a program under which "wages may not be constantly outrun by the increase in the cost of living."

The report recommended the socialization of basic industries on the principle that "it is not safe for society to leave the basic social enterprises in the control of private groups that operate these enterprises for private profit instead of for the service of the community," and accordingly endorsed the legislation now before Congress creating "what is in fact a banking system to loan money to small industries that the bankers will not serve."

Finding a "breakdown of our political organization," the report concluded with a plea for the revamping of the immigration laws on more democratic lines, the recognition and protection of minority rights and a reorientation of the principles and theory of democracy.

RACE IMPERIALISM FLAYED BY RABBI

Friends Conference Speaker Calls Present Doctrine in Germany Camouflage

SEES ECONOMIC BASIS

Cape May, July 7.—Pseudo-scientific propaganda for racial imperialism is widespread in the world today.

This was declared by Abba Hillel Silver, Rabbi of the Temple at Cleveland, O., who addressed the Friends General Conference at Convention Hall, here, last night.

"The doctrine of racial superiority was used," he said, "as a cover for the vicious motives of the last year. It has always been a blind for economic imperialism. The people of the South used it as an excuse for exploiting the colored man and for denying him his elementary human right and his legitimate opportunity.

"It has again been invoked in present-day Germany to achieve certain objectives which calm reason would fail to achieve, and as compensation for all the rights and liberties which a Fascist dictatorship takes away from the citizens of a country.

"The vaunted superiority of the peoples of northwestern Europe is of very recent date and is due largely to the shifting of the lanes of commerce from the Mediterranean to the Atlantic and to the rich deposits of coal and iron found in their mountains. If these races had possessed superior natural endowments they would have evolved the first civilization of mankind instead of the last.

"Modern nationalism has fallen under the blight of this race idolatry. Particularly among the people like the Germans who are not empire-builders and therefore politically provincial and among whom national unity is a quite recent achievement and hence still a matter of hallelujah.

"Racial imperialism like religious imperialism is a stumbling block in the way of human freedom and progress."

Silver Honored Among Thirty 'Key' Citizens

Only Jew Chosen in List of Cleveland Leaders by Dr. Thwing

(J.D.B. Special Correspondence)

CLEVELAND, Ohio, July 20.—Rabbi Abba Hillel Silver of the Temple of this city was named as one of the thirty outstanding citizens of Cleveland by Dr. Charles F. Thwing, president emeritus of Western Reserve University. Rabbi Hillel is the only Jew on the list.

Dr. Thwing was invited to pick these thirty key citizens from a list of 219 names of important, leading, and best known Clevelanders whose names appeared in the Cleveland papers during the past year. His opinion was sought because he has seen the city grow and he knows the part which these thirty citizens have played in the advancement of the city.

Rabbi Silver, who was selected as one of the leading religious and civic leaders of Cleveland, is an internationally known figure. Besides being the leader of the Temple, one of the largest Liberal Jewish congregations of America, he is a member of the Executive Committee of the World Zionist Organization and of the Council of the Jewish Agency. He is on the National Child Committee, the American Civil Liberties Union, the Committee on Militarism in Education and is the vice-president of the Consumers' League of Ohio.

He is also a member of the Board of Governors of the Hebrew Union College, the Commission of the Hillel Foundation, and president of the Cleveland Bureau of Jewish Education.

Rabbi Silver is the author of "Messianic Speculations in Israel," "The Democratic Impulse in Jewish History," and "Religion in a Changing World."

ראבי סילווער וואַרנט גיט אפשואַטן באַשאַס צליעב אפטיפס בנוגע נאַצי צוואַ מענפאַהר

A aug 1934

א וואַרנונג אז דער קאַמף געגען דעם היטלעריזם איז נאָך ווייט פון זיין געוואונען, טראָץ די שווערינקייטן אין דער נאַצי רעזשים געפינט זיך, און אז די קלענסטע אָפּשוואַכונג אין דער באַקאַם באַוועגונג אין דעם יעצטיגן מאָמענט וואָלט געווען א שווערע קאַטאַסטראָפע אין געמאַכט געוואָרען אין דעם לעצטן נומער פון דעם "עקאָנאָמישן בולעטין", שרינאַן פון דער אַמעריקאַנער באַר קאַם ליגע, פון ראבי אבא הלל סילווער, ערשטער וויצפּרעזידענט פון דער ליגע.

"אין איריש קרייזן הערשט אין די לעצטע עטליכע וואָכען אן איבערגעגעבענע אָפּטימיסטישע שטימונג וועגן דער נאַרקאָטיק פון דעם צווייטן "אַמענדמענט פון דעם היטלער רעזשים", שרייבט ראבי סילווער. "הלואי וואָלט דאָס אמת געווען. איך האָב אבער מורא אין דעם פאַל איז דער וואונש דער פאָטער פון געדאַנק. א זאַלכער איבערזיכט פון דער סיטואַציע כוז מיהרען צו דער איבערצייגונג, הגם דער נאַצי רעזשים געפינט זיך אין א זעהר שווערער לאַגע, האָלט עס נאָך גאַנץ ווייט פון א זאַפאַרטיגן צוזאַמענברוך. די נאַציס פאַרטאָן נאָך אל באַרייטשנדיגע פינאַנציעלע קוואַלען פון וועלכע צו ציהען אונטערשטיצונג פאַר דיער רעזשים. די גרויסע בוואַליע פון אונצופרידענהייט אין דייטשלאַנד פיהרט נאָך גיט אז די נאַציס געפינען זיך אין א געפאַהר צו פאַרלירען דיער דערשטיקענדיגן קאָנטראָל איבער דייטשלאַנד.

"דערווייל איז פאַראַן אן ערנסטע געפאַהר אז די אירישע פאָלקן זאָלען זיך לאָזען פאַרווירען פון א פאַלשן געפיהל פון אָפּטימיזם און אבר שוואַכען ווערען דעם אָפּטיגן באַקאַם פאַטאַנקייטען. דאָס וואָלט נעווען א גרויסע קאַטאַסטראָפע. די אמת'ע ווירקונג פון באַקאַם הייבט ערשט יעצט אן קלאָר צו ווערען פאַר דער נאַציער וועלט אין דערזיהלט אין דייטשלאַנד.

86 NAMED TO AID IN WELFARE DRIVE

NYT 9-10-34

Civic Leaders to Survey Means of 'Rebuilding' Families Broken by Depression.

500 TO CONFER IN CAPITAL

2-Day Meeting to Open in White House Sept. 28 to Weigh National Relief Plans.

A national citizens' committee of eighty-six citizens known for their interest in civic and welfare work has been appointed by Newton D. Baker, chairman of the 1934 Mobilization for Human Needs, to bring before the public reports of social conditions in American communities.

Serving as vice chairman of Mr. Baker's committee are former Governor Alfred E. Smith and Dr. George E. Vincent of New York, Alfred D. Lasker of Chicago and Ray Lyman Wilbur, Palo Alto, Calif.

The national citizens' committee has invited 500 welfare leaders of the country to confer in Washington on Sept. 28 and on ways in which human beings and human services in the United States can be rebuilt. At the invitation of President Roosevelt, the conference will open its sessions at the White House because of their national importance.

Explains "Rebuild" Slogan.

In announcing the personnel of the national citizens' committee Mr Baker explained why "Rebuild" has been adopted as a slogan for the 1934 Mobilization for Human Needs. He said:

"'Rebuild' this year applies not to houses, skyscrapers, bridges and factories, but to broken homes, scattered families, hunger-wounded bodies and the shattered hopes and dreams of America. Billions are being spent by the government that people may not die of hunger or cold. These billions bring to the average family in need only about $20 a month.

"Reports from American communities show that, in spite of the generous assistance of the Federal Government, unemployment has increased sickness, proved a menace to normal childhood, brought new dangers to American youth through enforced leisure and increased the feeling of insecurity in American families to such an extent that it is making it difficult for the unemployed to qualify for work.

"America cannot be 'rebuilt' by relief measures alone. The privately supported social services of our communities are necessary at this time. Pressure has been brought to bear on the Federal Government to take over the support of all welfare work, but so far it has successfully resisted these efforts.

Welfare Campaigns This Fall.

"This Fall again the majority of American citizens will hold community chest or other coordinated welfare campaigns for their organized human services. This is our opportunity as private citizens and as members of our local communities to register our belief in America's future and the willingness to assume our share of 'rebuilding' its citizenry."

In a statement issued in pamphlet form by the Community Chests and Councils, Inc., Mr. Baker estimates that almost 4,000,000 families are receiving public relief, and that suicides increased from 15,000 in 1929 to 20,927 in 1932. He points out that marriages dropped from 1,232,559 in 1929 to 981,903 in 932, the last year reported.

The members of the committee are:

Miss Jane Addams
Frank B. Baker
The Rev. Albert W. Beaven
Mrs. August Belmont
James G. Blaine
Cornelius N. Bliss
Dudley B. Bleecker
Mrs. Nicholas F. Brady
H. S. Brancher
Donaldson Brown
C. C. Burlingham
Alston Burr
E. L. Carpenter
Ray D. Chapin
W. L. Clayton
M. J. Cleary
William H. Crocker
H. G. Dalton
John W. Davis
F. A. Delano
A. B. Dinwiddie
Clarence P. Dodge
James H. Douglas
Edward D. Duffield
Dr. Kenyon Dunham
Robert J. Dunham
William M. Elkins
James W. Farley
Livingston Ferrand
Mortimer Fleischhacker
Glenn Frank
The Rt. Rev. James E. Freeman
Walter S. Gifford
John M. Glenn
Mrs. John M. Glenn
William Green
Frank M. Hardt
Patrick Cardinal Hayes
Walter W. Head
Harry L. Hopkins
Darwin R. James
Frank B. Kellogg
Louis E. Kirstein
Harry G. Knight
Thomas W. Lamont
Joseph Lee
Monte M. Lemann
Miss Katherine F. Lenroot
E. R. MacNaughton
Robert F. Maddox
Tracy W. McGregor
Eugene Meyer
Ogden L. Mills
Mrs. Dwight W. Morrow
Mrs. Frederic M. Paist
F. R. Patterson
John Barton Payne
Miss Frances Perkins
Rush Rhees
Mrs. Franklin D. Roosevelt
Theodore Roosevelt Jr.
E. L. Ryerson Jr.
S. H. Schoellkopf
Joseph Scott
Rabbi A. H. Silver
Frederic W. Smith
Robert G. Sproul
Miss Ida M. Tarbell
Mgr. R. Marcellus Wagner
Miss Lillian Wald
Felix M. Warburg
A. W. Waddell
Oscar Wells
Daniel Willard
John G. Winant
W. F. Witherow
Miss Mary E.

Review of the Jewish Week

By JOSEPH SALMARK

C

Welcome Back Dr. Billikopf

Last May Dr. Jacob Billikopf withdrew as chairman of the Philadelphia Regional Labor Relations Board, one of the pivotal positions on the long front of the NRA. Now after a four months rest he has returned to his old job.

It is an open secret that a major part of the credit for the splendid record of the Philadelphia Board belongs to you, Dr. Billikopf. Your long experience as impartial chairman of various industries, your uncanny gift of making people feel at home around a green conference table and of finding a common denominator for opposite points of view qualify you more than any individual we can think of to take a leading part in the Capital-Labor relation work of the NRA.

When President Roosevelt announced a new deal in the New Deal as regards adjusting difficulties between employer and employee the other day, we thought immediately of you. It is our firm conviction that if you were entrusted with still greater responsibilities as peace maker, responsibilities that would challenge all your talents as arbitrator, you would set a new standard in industrial adjustment activities. We need peace makers of your calibre who enjoy the confidence of practically every faction and fraction of our many-facetted social and economic pattern.

We join with the Evening Bulletin of Philadelphia in welcoming you back, Dr. Billikopf. America needs you more than ever.

Demanding A Liberal Zionism

Breaking a regrettable silence that he has maintained on American Zionist matters in recent years, Rabbi Abba Hillel Silver of Cleveland has issued a public demand that the Zionist Organization of America take a definite position on the question of liberalizing the Zionist movement. Condemning in no uncertain terms the evils of land speculation, labor exploitation and unjust economic practises which are developing in the Jewish National Home, Rabbi Silver pleads with American Zionists to abandon the neutrality of "General Zionism" and to align themselves publicly and unequivocally with the Labor element in Palestine. Rabbi Silver's stand is all the more admirable when it is recalled that in the past he was associated in the public mind with that group in American Zionism which advocated in 1921—and advocates even more feverishly today—the paramountcy of private initiative and the profit motive in the up-building of Palestine. Despite the increased interest in Palestine as a refuge for stricken European Jews, there is a distinct slackening of interest in Zionism as a philosophical and intellectual solution of the Jewish problem. This is undoubtedly due to the fact—as Rabbi Silver has brought out so forcefully—that the idealism which motivated the Zionists of America in 1918 has been belied by events in Palestine in recent years. The frantic desire to get rich quick has cursed many middle-class immigrants who have introduced practises whose evil has echoed around the world.

The Zionist Organization of America has not been as courageous as it might in clarifying its stand on such matters. The voice of Rabbi Silver should be helpful in counteracting other influences at work within that organization.

Money for American Refugees

The Allocations Committee of the United Jewish Appeal, which represents the Joint Distribution Committee and the American Palestine Campaign, will shortly have presented to it the necessity of deciding on a demand that a substantial sum of money be set aside for German Jewish refugees who have come to America. Those opposed to the suggestion base their views on the specious ground that there is a general assumption that the money raised in this country will be spent exclusively in Europe and Palestine. It is very doubtful, however, whether that represents the viewpoint of American Jewish contributors. If there are in this country several hundred refugees who are in need of relief and who should be assisted in economic rehabilitation, there is no reason why they should be considered less worthy of aid than their co-religionists who may have gone to Holland, France or Czechoslovakia. The very meagre sum of $50,000 is proposed for this American work. It is not too large a part of the budget of the Appeal. The campaign might be wise in stressing this phase of its work and thus accelerate the raising of funds.

The United Jewish appeal is far from its national quota of $3,000,000 despite seven months of fund-raising activity. The Jews of this country are not responding as promptly and as generously as they should. Maybe the emphasis on work for refugees in this country would stimulate a greater interest than at present seems to exist in this uniquely urgent campaign.

P.V. Nov 14 '34

Religious Leaders Plead for Charities

Pleas for the support of private charities and continuance of the "spirit of community neighborliness" were made in New York yesterday by representatives of the three largest religious groups in the United States, according to Associated Press dispatches.

Rabbi Abba Hillel Silver of the Temple here, Dr. Albert Beavan, president of the Federal Council of the Churches of Christ in America, and Cardinal Hayes, all members of the national citizens' committee of the 1934 Mobilization for Human Needs, appealed for the support of community chests and other co-ordinated community social service programs.

Rabbi Silver urged private agencies to take up "where the government ends."

"It is possible that some day all of our social agencies will be maintained through public taxation, but that day is not here yet," he said.

Cardinal Hayes based his appeal for support of private social agencies on the fact "that there are thousands of families in the United States who must still be assisted by their neighbors."

Although government tax money has been attempting to care for certain basic needs due to unemployment, the "need for private social work neighborliness has increased," Dr. Bevan said.

HUMAN NEEDS PLEA MADE FOR CHARITY

A — NYT

Cardinal Hayes, Dr. Beavan and Rabbi Silver Ask Support for Private Enterprise.

RELIEF FOR AGED URGED

Belief in Federal Aid Held Inefficient by Leaders of Religious Groups.

NOV 4 - 1934

An appeal for the support of private social agencies by Cardinal Hayes, Rabbi Abba Hillel Silver of Cleveland, and Dr. Albert W. Beavan, president of the Federal Council of the Churches of Christ in America, was made public yesterday by the 1934 Mobilization for Human Needs. The three religious leaders are members of the mobilization's National Citizens Committee.

"Their appeal," said the announcement, "comes at a time when the majority of American cities are holding campaigns for their community chests or other coordinated community social service programs. With billions being spent for relief, there has been the feeling on the part of some that private charity was not needed."

"It is possible," Rabbi Silver said, "that some day all of our social agencies will be maintained through public taxation. But that day is not yet here. The needy and the handicapped, the aged and the sick, the orphan and the homeless are still with us.

"Our Federal Government, individual states and municipalities are spending vast sums on unemployment relief, but beyond a certain point these funds will not go. Our hospitals must go on, clinics and dispensaries must remain open, foster homes and orphanages and homes for the aged cannot close. Settlements, recreation centres and all our character-building agencies cannot cease their work without seriously increasing the tension of the crisis through which we are passing."

Dr. Beavan appealed to Protestants to help maintain "that element of friendly cooperation in time of need which is one of the finest traditions of American life."

"While the government," he said, "through tax money has been attempting to care for certain basic needs due to unemployment, the need for private social work has increased, for what is needed is not simply food and clothes but friendly interest and neighborly helpfulness in these difficult times, when personalities have been hurt worse than bodies."

"God will bless this nation if those with a surplus fully appreciate the suffering and the pain of those who through no fault of their own have been reduced to a state where hope is almost gone," Cardinal Hayes declared.

"I am not a stranger to the situation facing the private agencies of our country," he continued. "I know the generosity with which they have been supported in the past. More than this, I know our American people and the vision of the future that is before them."

די הייגטיגע פייערונג פון דער אידי־שער עציהונגס ביורא

11-11-34

[illegible]

LIKE LIFE NOW AND HERE, RABBI URGES

A — 11-12-34

Man Should Realize Finality and Find Joy in Worthy Goal, Says Dr. Silver.

People want to be satisfied with life here and now and in work for definite moral and intellectual achievements, Rabbi A. H. Silver asserted in a sermon at the Temple yesterday morning on "Where Would You Rather Live?"

"If you were to send a questionnaire to a hundred people on this question it is likely that you would receive an amazing variety of replies," he said. "If you would ask these same people, 'In what age would you rather live?' you would receive the same variety of answers.

"If you were to ask, 'In what station of life would you rather live?' most of them would probably choose some other station and vocation than the one to which they actually are. The poor would want to be rich. The rich would want to be richer. The young would want to grow up and get older; the old would want to get younger.

Finds Drive Needs Direction.

"Always shadowed imaginings that the Golden Age of the world was in the far distant past or will be in the far distant future. Always there is dissatisfaction with the present. It is a sense this is not it should be. Were men easily satisfied they would quickly decline.

"But aspiration is a movement forward and upward not in space or in time, but in quality of being, in self-perfection. It is not enough merely to be restless, urged on and driven. We must clearly know what is driving us.

"If we are urged on by a definite and morally worthy vision, if we know where we are heading, and whether we are bound, then we shall be free and at peace with ourselves even though our quest be accompanied by hardship and struggle.

"One may be spiritually at rest even when engaged in the most desperate adventure of his life if only he knows that what he is struggling for is really good, worthy and desirable.

"When you are asked, 'Where would I rather live? answer affirmatively, 'Here and now.' Because you have to live here and now and it is the part of wisdom to recognize the finalities — a situation, because this age is no worse and in many ways is better than other ages and because one can find his happiness and prove here and now, with all its imperfections. If he has a true compass to guide him.

"That compass is self-dissatisfaction. One must know what he really wants of life, at what finished product he is aiming."

Alger Youth Passe, Silver Tells Teachers

DN 11-12-34

ATLANTIC CITY.—(P) — The Horatio Alger hero—the poor boy who worked and became rich—is outmoded by the New Deal youth, Rabbi Abba Hillel Silver of Cleveland, asserted today before the New Jersey State Teachers' association. The modern, ideal youth works, not for "the better social order," but for "the better social order," not himself, he said.

Making the final address of the two-day session of the association's two-eighth annual convention here, Rabbi Silver called upon educators to train children "less in terms of their careers and their personal fulness and more in terms of a humble co-worker in the common school task."

"The model for emulation set before the growing child should not be the poor boy who by dint of work and thrift became rich, but the boy who by dint of the cultivation of his character and the exercise of his talents became a valuable member of the community, a manager of the better social order," he said.

TRAINING OF YOUTH TO AID COMMUNITY ADVISED BY RABBI

Jersey Teachers Told Day of Alger Hero Ideal Is Passed.

ATLANTIC CITY, Nov. 12—The day of the Horatio Alger hero who was born in poverty and rose to riches is over. The New Deal youth, working for a better social order, has taken its place.

Rabbi Abba Hillel Silver, of Cleveland, noted religious liberal, made that statement today to the New Jersey Teachers' Association at the close of the first-day session of their 88th annual convention here.

Work Toward Community Good.

"Education must train children less in terms of personal careers and fulness sought and more in terms of a humble co-worker in the common social task," he said. "The model must no longer be the poor boy who gets rich by work and thrift, but the boy who, by dint of cultivation of his character and exercise of his talents, becomes a valuable member of the community.

"The New Deal will not give us perfection. But it gives us a chance to mold our world a little nearer to our heart's desire. It will substitute social planning and control for cutthroat competitive individualism."

Revision of compulsory school laws was asked by Dr. John Guy Fowlkes, of the University of Wisconsin. Rather than act as one idiot, Dr. Fowlkes argued that children be confined in school until they reach "intellectual, social and civic maturity."

Pay Restoration Advocated.

The association unanimously opposed State legislation designed to halt restoration of teachers' pay cuts. The educators pointed to recent restoration of full salaries to all State employes in New Jersey.

Preference in re-employment was asked for teachers dismissed due to decreased enrollment. Recommendations for a Governor's school survey were approved, with improved education resulting from such a survey to be financed by taxes from other sources as well as real estate.

JERSEY TEACHERS DEMAND FULL PAY

Restoration to Pre-Depression Levels Urged at Closing Session of Convention

Special to THE NEW YORK TIMES.

ATLANTIC CITY, N. J., Nov. 12.—A State-wide drive for the restoration of teachers' salaries to pre-depression levels was mapped here today at the concluding session of the eightieth annual convention of the New Jersey State Teachers Association.

In a resolution addressed to the Governor and Legislature the 5,000 delegates declared themselves "absolutely opposed to the continuance of legislation that will in any way interfere with the complete restoration of salary schedules throughout the State."

The association called for larger educational appropriations, comprehensive planning and the "best leadership available to help meet the challenge presented by a 25 per cent cut in school funds and an accompanying increase of 66,000 in the number of high school pupils in the last five years.

Survey Report Endorsed.

Full endorsement of the recommendations of the Governor's School Survey Commission was voted by the association which held that the program would guarantee "a minimum foundation" of education for every child.

"Such a guaranteed program," the teachers said, "should be financed from tax sources other than real estate and should cost not less than $37 a child a year. Eventually and gradually it should be increased toward the $115 level suggested in the report of the commission."

The association urged that, where falling enrolments necessitated reductions in the teaching staff, dismissals be made "not for reasons of residence, age, sex, marriage or politics but on a merit basis in so far as possible."

A subsequent resolution asked that teachers forced out by reduced registration be placed on a preferred eligible list for reappointment when vacancies occurred and that a priority reinstatement law to this effect be enacted.

Another resolution looked to wider teacher participation in civic, religious, social and civic affairs and the stimulation of "free, frank discussion" of matters of public interest in the classroom. It warned, however, that such discussions be conducted with due recognition of the fact that "controversial issues are controversial."

Competent Leaders Held Need.

Rabbi Abba Hillel Silver of Cleveland, a speaker at the final session, outlined the broadened responsibilities facing the schools under the New Deal. National disaster impends, he said, unless the country can produce "political leaders whose intelligence and moral resources will prove equal to the tremendous demands which the new politico-economic régime will make upon them."

In the development of an intelligent electorate to assure the choice of competent leaders, Rabbi Silver declared, the old model of the poor boy who became rich by dint of hard work must be scrapped in favor of the boy who used his talents to become "a valuable member of the community, a builder of the better social order."

Frank G. Pickell of Montclair was re-elected president of the association. Leon N. Neulen of Camden was named first vice president, Ella J. Hamilton of Atlantic City, second vice president; Catharine M. Ziegen of Trenton, treasurer; Solomon C. Strong of West Orange, secretary; Sarah O. Whitlock of New Brunswick, railroad secretary, and Winton J. White of Englewood, William L. Miller of Audubon and Juliet M. Roche of Jersey City, members of the executive committee.

SILVER IN NEW VOLUME

Anti-Nazi Book, Out Today, Quotes Rabbi's Comments.

Comments of Rabbi A. H. Silver, Raymond Moley and William Green, president of the American Federation of Labor, are included in a 150-page book on the world campaign to resist the Nazi's domination of Germany, which appears today under the sponsorship of the Non-Sectarian Anti-Nazi League to Champion Human Rights, a New York group.

"Nazis Against the World" is the title of the book, which emphasizes the effectiveness of the boycott of German goods and services.

The publication points to the boycott as a feasible substitute for war to prevent racial and religious persecutions.

EXCELLENT ADVICE

SPEAKING before six thousand members of the New Jersey State Teachers' Association, who followed his every word with rapt attention, Dr. Abba Hillel Silver, rabbi of the Temple, Cleveland, Ohio, gave the assemblage rich food for thought when he spoke on "Educating Our Children for the New Deal" at the closing session here Monday morning.

Dr. Silver, one of the nation's great orators, frankly advised the teachers that educating children for the "New Deal" was first of all a matter of putting particular stress, from now on, on the social sciences; that is, on economics, sociology and kindred subjects. Politics, he emphasized, is only "a by-product of economics," and teachers should permit students to find out what is wrong with the present social order without establishing "an emotional barrier between the child and certain ideas or sets of ideas which the teacher may regard as radical or revolutionary."

The speaker urged the assembled teachers to place greater importance on the teaching of the manner in which our democratic system of government operates. Agreeing whole-heartedly with the new progressive ideas emanating from Teachers' College of Columbia University, Dr. Silver feels that the time has come when school children should be taught the why and wherefore of our economic and political system and of its relation to and dependence upon the systems invoked throughout the world.

Pollyanna policies of "covering up" the real facts are a hindrance to a progressive education, Dr. Silver claims, and we hope that his brilliant advice to the teachers Monday was thoroughly digested.

"Traitor! Traitor!"

By Rabbi Maurice N. Eisendrath

There are certain sections in Jewry today where any softly whispered criticism of our own shortcomings is regarded as little short of treason. There has thus grown up a regimentation of thought which is stultifying and stifling to those whose spirits demand the right of independent judgment. In no aspect of Jewish life, however, is this tendency quite so marked as it is when it comes to the mention of the sacred word, "Palestine." Of this, one must speak only with hushed and awed nuances and never must one suggest that upon the holy soil of Zion practices which are deleterious to the welfare of the Jew can likewise take place. One who does is quite speedily dubbed "traitor" by those who have not yet risen to that higher patriotism which finds in self-criticism the surest pathway to progress.

Therefore, it is rather encouraging to have read in the columns of the "Jewish Daily Bulletin" a most courageous article by that staunch and tested Zionist, Rabbi Abba Hillel Silver, of Cleveland. The article is entitled, innocuously enough: "Orange Juice," but what follows will not be considered nearly so harmless by many whose words and actions prove their belief that the 'Yishuv' can do no harm.

The gist of Dr. Silver's argument is simply this: while all over the world the masses of Jews have been clamoring for a boycott of German goods; while many Jewish bodies have gone even so far as to urge the avoidance of even those non-Jewish establishments that persist in purchasing articles from the Reich; while Jews have even taken umbage at non-Jews and especially at governments that have failed to be as zealous as they in the pursuit of the boycott; while all this has been going on, "German exports to Palestine have been steadily increasing from month to month," says Rabbi Silver. In fact, quite recently, "the Jewish orange-growers of Palestine concluded a new barter agreement with Hitler's Government, whereby Germany will be able to export *two dollars'* worth of goods for *every dollars's* worth of Palestine oranges she will import."

With regard to the various fiscal arguments that have been advanced to justify this procedure, Dr. Silver humorously remarks: "Das ist für die Katze," and then with real passion he exclaims: "The plain truth is that the Jewish orange-growers—because they live in Palestine and have oranges to sell, feel themselves to be in a preferential position as against the rest of world Jewry. They are entitled to trade with Germany, flood Palestine with German exports and indirectly act as agents and salesmen for German goods even outside Palestine, while the rest of Jewry—struggles in self-defence to close the markets of the world to German goods in an effort to undermine the barbarous Hitler regime and the anti-Semitic Brown International which it directs and finances."

Now that's more than a lot of "orange juice." It indicates that whereas Palestine as a land of refuge or as a cultural center may act as a unifying force in Jewish life; as an economic and a political entity it may have the very opposite effect. That is why we have ever been, and still are, vigorously opposed to the nationalistic phases of the Zionist program.

As even in a moment of gravest crisis for world Jewry, economic expediency has dictated what Silver designates "as infamous a piece of national sabotage as can be found anywhere," so in a hundred ways will Palestine, once it must act as a political or economic unit, prove a centrifugal rather than a centripetal force in Jewish life. As a State, while utopians may argue that it can show all the nations of the world the moral way, realists recognize full well that entangling alliances will be its only guarantee of protection and thus will identify it with all the anarchic international tendencies of our time. This first test is indicative of the policy of expediency, political or economic, that will undoubtedly dominate Palestine once the nationalistic aspiration of the Zionists gain the ascendancy.

Of course, it must be admitted that there are forces in Palestine strenuously opposed to these trade agreements, but the fact of the matter is that officially the treaties were consummated and German exports to Palestine have been growing by leaps and bounds. The first quarter of 1934 allowed an increase of more than sixty per cent over the first quarter of 1933. Just so, there might be many individual pacifists in Zion and a multitude of dreamers of a new and saner society of nations, but we fear that in any emergency which might arise, similar considerations of *national* expediency will perforce dictate Palestine policy.

And that is why we cannot possibly *feel* nor *think through* to the nationalist's position. As in this case no official protest against this "betrayal" "has emanated from organized Palestine—the Vaad Leumi, nor from the Jewish Agency," although official Palestine seemingly has no objection to enriching the coffers of the bestial and civilization-defying Nazis, so do we gravely fear that if once Zionism arises to statehood there will be similar compromises with that spirit of world solidarity by which alone we can find salvation.

Had Palestine opposed the boycott on *moral* grounds, we might have little quarrel with what has transpired. For whether we regard it as valid or not, there is an ethical argument against its use and those who so believe must be respected. But it is just because neither the use thereof or its repudiation has been debated by official Palestine on the basis fo its *moral* justification, but from the viewpoint of fiscal policy alone—it is this aspect of the problem that causes us serious concern.

And similarly, it is only as the Zionist cause in many quarters becomes more and more contaminated with the nationalistic poisons of our particular day that we grow increasingly apprehensive that the cultural and spiritual vision which once motivated this movement is being well-nigh wholly eclipsed. Moral worth and spiritual idealism ought be the touchstones of all Jewish life and whatever cause or movement in Israel departs from this, our long-hallowed standard, and becomes satisfied with mere material opportunism or economic expediency, that movement or cause will lead the Jew to his ultimate doom.

Palestine, as a haven for the oppressed and as a dynamo of spiritual and cultural energy, may bring blessing to Israel and the world. But a Palestine dominated by cheap commercial consideration and an avidly scrutinized balance of trade will only vitiate and destroy those values for which alone the Jew can gain the esteem of his fellowmen and be true to his own cherished traditions.

World Nearer Our Heart's Desire

—Rabbi Silver.

ATLANTIC CITY, Nov. 12 (AP)—Pulitzer prize winner will lecture [illegible] the life of the average American boy.

That is what Rabbi Abba Hillel Silver of Cleveland told the 80th annual convention of the New Jersey Teachers Association today.

In a final talk at the four-day meeting he called upon teachers to train children less in terms of career and personal success and more in terms of worker in a common social task, asserting:

"The New Deal will give us a new chance to mold our world a little nearer to our heart's desire, to substitute for uncurbed competitive individualism a measure of social planning and control."

NOV 13 1934

ווען אידען אין די פראָזינץ שטעדט פיהלען וועבען אנטיסעמיטיזם אין אמעריקע

די מיליאָנעס אין אמעריקע, אבער קיין אמתע געפאר פון אנטיסעמיטיזם זעהט מען נאך ניט. — אייגרידזקי פון א. יידיש איבער אמעריקע. — פון א. גלאנץ.

רבי אבא הלל סילווער

ווען מען איז אין אמעריקע, דאנקט מען גאָט אז מען איז אין אמעריקע, אז מען איז אין לאנד פון פרייהייט, אז מען איז אין לאנד פון גלייכהייט, אז מען איז אין לאנד פון אלע מעגלעכקייטן, אז מען איז אין לאנד פון אלע מעגלעכקייטן, אז מען איז אין לאנד פון אלע מעגלעכקייטן

[illegible]

[illegible] אין שום נקודות משותפות מן עמדתי מאד קטנה, ויש אולם אריכות אינו מכריעה [illegible] לדעתו לדעתי אי אפשר [illegible] אי אפשר [illegible] מכל [illegible] אם [illegible] אם [illegible] אם

CALLS 'PROTOCOLS' LITERARY FORGERY

Rabbi Silver Denounces 24 Documents Being Used by Anti-Semites.

The "Protocols of the Elders of Zion," used by anti-semites as a basis of activities against the Jews and the subject of a legal trial begun last month in Berne, Switzerland, were used as the basis of a lecture in the Temple by Rabbi A. H. Silver yesterday morning. In which he denounced them as "one of the most amazing and dastardly literary forgeries in history."

Rabbi Silver recounted the history of the "Protocols" and protested against their having been made compulsory reading material in the schools of Germany.

"Books have been written on the subject of literary forgeries throughout history which throw a revealing light on the capacity of human beings for deception and credulity," he said.

"The 'Protocols' are a small volume consisting of 24 documents or minutes supposed to be taken from the secret archives of the rulers of the Jewish people, revealing a conspiracy to overthrow all Christian countries and to set up an autocratic government of the Jewish people.

First Appeared in Russia.

"They first appeared in Russia in 1905 over the signature of a German monk, Serge Nilus, printed in the official government press of the czar. It was the period of the first Russian revolution, and the Black Hundreds sought to persuade the czar that the popular unrest was not the result of czarist tyranny but the work of Jews. So the 'Protocols of the Elders of Zion' were manufactured.

"They were taken from two sources. One was an anti-Semitic novel written by a German spy, Hermann Goedsche, in 1868, called 'Biarritz.'

"This novel is made to outline a program for delivering Christian countries and setting up a Jewish super-government. Nilus adapted this piece of literary fiction to his needs and palmed it off as an authentic account of something which actually took place.

"The second source was revealed in the London Times in August, 1921, by Philip Graves, its correspondent in Constantinople. It is a work called 'Dialog in Hell Between Machiavelli and Montesquieu,' written in French by Maurice Joly and printed in Brussels in 1865.

"This book was a covert attack on Napoleon III, for which the author was later sentenced to prison for eighteen months. Joly's book contains no reference whatsoever to the Jews. Machiavelli, or Napoleon III, is made to defend dictatorship against a spirit of anarchism and revolution.

Charges Plagiarism.

"Yet this book chapter by chapter, is plagiarized by the author of the 'Protocols.' Words, phrases, sentences and paragraphs are lifted bodily. No effort is made to conceal the plagiarism.

"The author simply substitutes for the word 'masses' in the 'Dialogues' the word 'goyim,' or 'gentiles,' in the 'Protocols,' and for the name Machiavelli the words 'King of Israel.' The book of Maurice Joly was copied and converted into the so-called 'Protocols' by agents of the Russian secret police in Paris. Their names are known.

"Princess Catherine Radziwill declared in 1921 that Golovinsky showed her the manuscript in Paris. She and her friends laughed at the whole affair, but Golovinsky was proud of his achievement. This manuscript later showed up in Serge Nilus' book as the 'Protocols.'

"This literary forgery the Nazis have now made compulsory reading in the schools of Germany. Anti-Semites everywhere are quoting it as authoritative.

"The preposterous lie of a Jewish conspiracy is being exploited energetically today by reactionary forces all over the world."

Chicago Daily News, 11/2/33

TO TALK HERE

Rabbi Abba Hillel Silver of Cleveland, considered the world's greatest Jewish orator, who will appear as principal speaker at the All-Chicago Chanukah festival Dec. 2 at he Auditorium hotel. The affair is sponsored by the Chicago Zionist Organization.

JEWS PREPARE FOR FEAST OF CHANUKAH

BY MEYER ZOLOTAREFF.

The spirit of the ancient fight of the Jewish people against paganism will pervail at the all-Chicago Chanukah festival on December 2 at the Auditorium.

Rabbi Abba.

Albert K. Epstein, chairman of the festival, made this statement today and also explained why the Chanukah festivals have become a yearly event and are being promoted by the Zionist organization of Chicago.

Mr. Epstein said:

"Two thousand years ago a pagan people invaded Judea. A handful of Jewish heroes, the Maccabees, resisted the pagans and thus inaugurated on Chanukah the ancient fight of the Jews against paganism.

"The Zionist movement always symbolizes this idea of the Maccabees, by guarding the Jewish religion, culture and Jewish people from annihilation. German Jews suffer as a result of pagan-ic ideas. Palestine at present is the only place of refuge for the German Jews.

"The spirit of the great historic Chanukah event will be dedicated by our Chanukah festival and Rabbi Abba Hillel Silver of Cleveland will deliver the proper message to us."

Besides Rabbi Silver, considered one of the country's outstanding orators, Misha Mischakoff concertmaster of the Chicago Symphony Orchestra, will play Mendelssohn's music.

„ציון פלעג־טאג" געפייערט זיין טאָג איבערן לאַנד: שיקאַגאָ אָרגאַנזירט גרויסן חנוכה־פעסט

דער פעסט וועט שטאַטפינדען אין אָדיטאָריום און דער רעדנער וועט זיין ראַבי אבא הלל סילווער, גרויס־אַרטיסט וואָכנבלאַט און אינטערנאַציאָנאַלע מוזיק.

11-30-34

נעסטער זונטאָג, דעם בן דעצעמבער בער, דער עריסטער טאָג חנוכה, וועט זיך באַזונדערס אויסצייכנען אין דער אַמעריקאַנער און אידישער געשיכטע אין דעם כבוד וועגן אין אויסגעזאָגטע מיטל.

ראַבי אבא הלל סילווער

ראַבי אבא הלל סילווער, דער גרעסטער אידישער רעדנער אין אַמעריקע, וועט אויפטרעטן אין אַן אויפרוף פון דער צאָנדיסטישער אָרגאַניזאַציע פון שיקאַגאָ, אין אַן אָנזאָג אויפן אָנהייב פון דער חנוכה־פעסטיוואַל, וועלכן דער אָרגאַניזאַציע האָט אָנגעהויבן אַרויסגעבן

Chanukah's Modern Lesson

The valor of the Maccabees is always being invoked whenever Jews are in trouble. Not only Jews, but non-Jews as well have advised our people to fight back persecutions, to be valorous, to emulate the heroism of the Maccabean heroes who secured freedom for Judea and Jerusalem and cleansed the Temple after the Greeks had violated it.

It is natural that the heroic deeds of the Maccabees should especially be pointed out to Jewry in tragic times like the present. Again we are advised to fight. "Remember Gideon . . ." Rev. Charles E. Coughlin advised this writer in speaking of the situation in Germany. Be prepared to defend yourselves, many Jews advise us.

It is not only enraged youth that speaks in terms of self-defense. Dr. Abba Hillel Silver, certainly a very responsible and eminent figure in America Jewry, recently urged Jews to be prepared with self-defense units in this country. Rabbi Silver wrote:

Jewish Chronicle 1-30-34

America was not taken in by all the high-powered propaganda emanating from the Goebbels, the Goerings and the Hanfstaengls in Germany. It is not being taken in by the stupid and insolent propaganda of the Griebls, the Schnuchs and the Zahnes here at home. America was acquainted with the disloyal and treasonable acts and attitudes of this element during the World War and dealt with it then. It will know how to deal with it again.

It is clear that the anti-Semitic propaganda of these alien and hyphenated Germans in the United States has only begun. It will be kept up as long as the Nazis remain in power in Germany. Some of these propagandists are outspoken pogrom-mongers. They are putting their kinsmen in uniform and training them with rifles for some longed-for day of future reckoning. They talk with great relish about some great "purge" which will take place in the United States similar to Hitler's "purge" of last June. They have already become bold enough to break up a public hearing conducted by a committee appointed by the Congress of the United States.

If these gentlemen are really looking for trouble, the Jews of the United States should be prepared to give it to them. Policy and wisdom dictate that our American Jewish youth should be trained in self-defense. In unsettled times it is far more important that our youth should be receiving the necessary training in athletic and sport groups than in debating societies . . . . In unsettled times, a Jewish governor or a Jewish president of the Board of Aldermen or influential friends in exalted places are of no help at all. But a trained and disciplined host of a hundred thousand Jews ready to respond to a quick emergency is a reasonable argument which even Yorkville can understand . . . .

Training and preparedness rather than hysteria, protest meetings and linguistic tournaments, are clearly indicated!

And the boycott!

Such physical preparedness against pogrom-mongers will save the largest Jewish community in the world from these frequent waves of hysteria which have been sweeping over it in the last few months, and from such blundering affairs as that of the "Black Hitler"

We hope that we are justified in disagreeing with Dr. Silver over the impending danger of extreme anti-Semitism in this country. We have faith that even if not a single spot on earth remained without the stigma of bigotry, that this country would be the very last to follow the tactics of the Russia of the Czars and the Germany of Adolf Hitler.

Naturally we endorse the boycott. Even more naturally do we declare that every able-bodies young Jews should be prepared to defend himself, his family and his neighbors. But we are inclined to substitute for the term "Jew" the word "man." We believe that every man should be prepared physically for self-defense. Every person—woman included—should be trained physically for a healthy life and for a proud bearing. And if Jews will similarly prepare themselves for a normal physical existence, we hope that they will thus acquire those traits which are needed in times of crisis and danger.

But while we disagree with Dr. Silver that the danger he pictures is so close to our doors, we are thinking also of past experiences. Jews had self-defense units in Russia, Poland, Rumania and Austria: of what avail were they when we are outnumbered? It is one thing to refuse to be humiliated and to fight back when we are attacked; it is another thing to believe that we can fight back our enemies when we are outnumbered 25 to 1. That is why we prefer to retain faith that the danger from nation-wide anti-Semitism in this country is remote, and that we can place trust in our government against the dangers which are being magnified. What a tragic future would be ahead of us if we were to yield to the fear that the ghost of anti-Semitism will soon force us to the wall even in this blessed country! And how much more tragic it would be if we lost faith!

It is well to remember, therefore, in this season of Chanukah feasting, that physical force is not enough, and that power alone can not save us. It is "not by might, nor by power, but by the spirit" that Jewry has survived. That spirit must spell faith. And we must strive to interpret that faith in terms of confidence, mingled with dignity and pride. We refuse to be humiliated, and when we are we shall fight back; but we also refuse to lose faith in good government which must make such dangerous bigotry impossible.

RABBI ASKS SANITY BE GUIDE TO YOUTH

Society Not Liquidated by Mad Age; Order Bound to Come, Silver Says.

2-24-34

"It is hard to be altogether sane in these insane times, and particularly hard for young people," Rabbi A. H. Silver asserted in his lecture at the Temple yesterday morning in a service in which alumni and college students home for vacation were guests of honor.

"Because times are out of joint people, especially young people, must make the great effort to discipline themselves into sanity of thought and action. A calm realization that this crazy order or disorder sooner or later must pass away will help to give one a sane outlook on life.

"This mad age in which governments either are coming in or going out of revolutions, in which economic want is universal, is not the last age of society. A brighter, more secure and orderly world is sure to come. Human intelligence has not permanently abdicated. Society is not liquidated.

Calls Money No Longer Goal

"A definite goal is needed for sane living. If you don't know where you are going you are wandering and aimless: wandering in life leads to disaster. We used to think that the highest goal was success and a lot of money, and the highest good, wealth and power.

"These objectives are characteristic of a pioneering civilization where unbounded resources and the prospect of fabulous wealth set people furiously to work to mass wealth and exercise power.

"Times have changed. The last frontier has been reached. For most of our people today the hope of quickly winning great private wealth has been permanently extinguished. People now are concerned more with the proper distribution of wealth than with its concentration into the hands of a few.

"Men are reaching out for new goals in terms of the cultivation of self in society, the bringing to flower of all that is seeded in them. A man is more than a job or a bank book. He has more than one thing to do in the world. He has a variety of relationships to perfect.

Warns Against Unbalance.

"A man is son, father, husband, brother, friend, citizen. He is employer or employe. He depends upon others and others depend upon him. Sanity in living demands that a man shall not neglect any of these relationships lest his life become one-sided, unbalanced and emptied of meaning.

"Man also has numerous worlds of reference and association within himself: a mental world which, unless it is continually cultivated, lies barren and desolate: a spiritual world of values, ends, judgments and loyalties which, for many people, is an undiscovered continent, and an esthetic world wherein beauty may be made to dwell.

"The goal of life is the simultaneous cultivation of all these human relationships and inner worlds through vigorous and continuous exercise. The wise man will not transfer all his burdens to society nor all the blame for his failures.

"Even under the most perfect economic system man can be mentally, spiritually and esthetically indolent, shiftless, prejudiced, cruel and hateful." At best society can give a man the key to the outer door. The key to the inner door of the chamber is of man's own fashioning."

3 RABBIS REVIEW TURBULENT YEAR

Face 1935 With Glimpses of Activity on National and World Horizons.

PD 12-31-34

A turbulent year with both favorable and unfavorable developments nationally and internationally, looking toward even more crucial turning points in the next few months, was pictured yesterday as three rabbis devoted their Sunday lectures to reviews of 1934.

A slow but perceptible improvement in business, industry and agriculture, likely to carry over into the new year; the almost unanimous backing by the American people of federal experiments; the progress of the League of Nations in the Saar and Yugoslav-Hungarian situations, and setbacks to the Hitler regime in Germany were cited by Rabbi A. H. Silver as constructive developments of the year in his message at the Temple.

Rabbi Silver cited the existence of more than 10,000,000 unemployed and of more than 15,000,000 on relief, the pressure of big business against recovery reforms, and the breakdown of the London Naval Conference on the debit side.

Praises Federal Stimulus.

"The stimulus given by our government in industry and agriculture has been in a large measure responsible for the improvement," he said.

"The American people are for the New Deal. They do not understand it all but they realize in their good common sense that an earnest and sincere effort is being made under the leadership of a man in whom they have complete confidence to correct the abuses that brought about the depression.

"A bitter naval race between the United States, Japan and Great Britain is in the offing.

"Not one of the 25 points of Hitler's Nazi program has been carried into effect except anti-Semitism.

"He was forced to resort to two bloody purges during the year to suppress dissension in his own party. Russia too, has had to resort to a bloody purge, not against the enemies of socialism, but against party members."

YEAR END TIME TO TAKE STOCK, PASTORS ADVISE

Review Lessons of Past Year and Apply Them to Problems of Future

PD 12-31-34

By PAUL MILLER
The Press Church Editor

Lessons the year 1934 has taught us and how they can be used to help us onward through the year now dawning constituted the theme of the large majority of yesterday's sermons from Cleveland pulpits. The spiritual, economic, social and political phases were analyzed for causes rather than for purposes of predicting what the next 12 months will bring forth.

The ministers agreed that the year has been one of ups and downs; with forward thrusts and backward slides but with economic progress to show for the efforts. In expressing optimism for the future, they were in accord in believing the upstream pulling is not all passed and that the task of effecting recovery is still a momentous one.

"It has been a turbulent, unsteady and jittery year, nationally and internationally," said Rabbi A. H. Silver, the Temple. "The ups and downs have been as sharp as fluctuations in the recovery of a convalescent.

"There was a slow but perceptible improvement in our country in business, industry and agriculture, which promises to carry on into the new year. But on the debit side are the discouraging figures of 10 to 12 million people still unemployed. Until the unemployed are enabled to return to work, we must consider ourselves to be in the very depths of our national depression.

"President Roosevelt can now press forward with his program confident of the almost unanimous backing of his people. The American people are for the New Deal. They want to see the breaking of the stranglehold of the small moneed class over government and to make America a land of happy people, not a paradise for millionaires, gamblers, speculators and exploiters.

"Internationally, 1934 saw the war clouds gather and disperse. The League of Nations gained considerable prestige in helping to adjust the Saar and the Jugoslav-Hungarian difficulties. But the cause of peace received a setback with the breakdown of the London naval conference and the ineffectiveness and inactivity of the disarmament conference.

"Hitlerism continued in power in Germany but suffered a serious setback. Not one of the 25 points of the Nazi program has been carried out except anti-Semetism. Hitler was forced to two blood purges to hold his power and he failed to stifle church opposition.

"All dictatorships begin by killing of the opposition and end up by killing each other. Russia has reached the second stage."

Church of The Covenant

Euclid Avenue at Cornell Road

PHILIP SMEAD BIRD
VICTOR OBENHAUS
Ministers.

11:00
DR. BIRD
Subject:
"THE COVENANT THANKS RABBI SILVER"

5:00
MR. OBENHAUS
Subject:
"A MASTER SPIRIT OF THESE TIMES"

4:00—Evensong Recital

TOO MANY IS TOO MUCH

"We have had many glamorous Messiahs in our long history—the Messiah of Democracy and Liberalism, the Messiah of Science, the Messiah of Rationalism, the Messiah of Religious Freedom, the Messiah of the Second Internationals, and—now—the Messiah of the Third Internationals—the Red Messiah of the Kremlin.

"They have all proved false.

"There is but one Messiah for Israel—the Messiah ben David—fashioned out of the life-blood and the soulspirit of our own people, who is destined to suffer in chains, physical or spiritual, in all parts of the world and who will be fully and triumphantly free only in Zion."—Rabbi Abba Hillel Silver.

Toledo-6

1-4-35

RABBI FEUER INSTALLED

1-4-35

Clevelander Urges Toledoans To Aid Clergyman

SILVER SPEAKS

"Rabbi Feuer has been called to guide you. He brings to you his faith, enthusiasm and deep convictions."

Thus spoke Dr. A. H. Silver of The Temple, Cleveland, who gave the installation address last night for Rabbi Leon I. Feuer, successor of Rabbi Joseph H. Kornfeld to the pulpit of Collingwood Avenue Temple.

Dr. Silver urged the congregation to give Rabbi Feuer their wholehearted co-operation. "I have been closely associated with him for seven years, and I know his talents, high ideals and extensive knowledge of Jewish religious education."

STABILITY GONE

"Today few countries are stable, political upheavals are almost commonplace; everywhere the confused, troubled sons of man are groping for a new life." Dr. Silver said men seem to have lost their aims for simple living.

This gives the church an opportunity to show the people there are a few values that are changeless, he declared.

MUST SPEAK TRUTH

"Rabbi Feuer must not seek to pamper or please you. He must speak the truth." In this capacity, Dr. Silver urged the congregation not to thwart or punish their new leader.

In Rabbi Feuer's installation sermon he expressed his hope, confidence and eagerness to labor with the church members in the service of Israel. "I do not expect you to accept me as infallible," he said, "I ask only to have patience with my attempts."

Rabbi Feuer at 31 is one of Toledo's youngest clergymen. While associated with Dr. Silver in Cleveland, he was Cleveland's youngest rabbi.

1935

New Deal Dead, Silver Says; Brickner Differs

News 1-7-35

TWO leaders of Jewish thought today had discussed before their congregations the position of President Roosevelt and the progress of his New Deal.

Rabbi Abba Hillel Silver, speaking yesterday at the Temple, Ansel rd. at E. 105th st., said the New Deal was dead, that the President's recent message to Congress marked its "official demise" and that America's next depression will "end in revolution—Fascist or Communist."

Rabbi Barnett R. Brickner, speaking on "If I Were in Congress," at the Euclid Avenue Temple, asserted he "would support the President in his recovery measures," and today declared that "the New Deal is certainly with us."

Rabbi Brickner

NONE of the features of the program in the last two years has been withdrawn and there was no indication in the President's message that they would be withdrawn. The so-called New Deal is certainly with us.

RABBI BRICKNER

The President's definition of private property indicates that his notion of it is different from that we knew under Coolidge and Hoover.

"I think what the President wanted to do was to counteract the propaganda that he was under the influence of a group of Reds. His message was a reassurance to business men that he's not a Socialist, that he's not going left, that he's not going to regiment business. His definition calls for a regulation of profit and a more equitable distribution.

"He does tell us that the main features he has outlined will continue. He hasn't said he will withdraw T. V. A. or change his views regarding the St. Lawrence waterway. It would be a different case had he had, at the beginning, a definite state socialistic program.

"I would support the President in his proposal to substitute work on public projects for the dole. The President's plan is practicable only if organized labor will permit men to work on government projects at a rate below the union scale and if manufacturers of material will cooperate in the supplying of material below the code price—because the whole project is an emergency measure.

"I would not support the bonus bill because it is class legislation and in the nature of political intimidation. It is my view that the payment of two and one-half billions in soldiers' bonuses might help the consumers goods industry for a little while, but it would have to be paid in inflationary currency, with which the bonus measure has always been connected.

"What we need today is not more tinkering with money, but the stabilization of currency for the purpose of encouraging capital to invest and to rid it of the fear of either deflation or inflation as a measure and to stabilize the whole of foreign trade.

"I would advocate legislation making union recognition mandatory as a means of collective bargaining and for the elimination of company unions, but I would couple with it the legal incorporation of all unions so that unions may be held responsible and be sued in a court of law in case of a breach of contract with their employers.

"I would favor government control of the basic public utilities and toward this end believe in the extension of the TVA projects and the St. Lawrence waterways and power projects."

Rabbi Silver

WE are inclined to the opinion that the President's message, in spite of its fine sentiments nobly phrased, marks the official demise of the New Deal. The message because of what it says, and particularly because of what it leaves unsaid, puts a definite end to that brief, eager and highly promising period in our political history which men choose to call the period of the New Deal. Everywhere there is clear evidence of a definite retreat to the old ways of political and economic ways of thought and action.

RABBI SILVER

"President Hoover might have written this message. Except for the progressive measure of social insurance advocated in it—measures which have been on the agenda of state legislatures for years, and in some states already adopted—the President's proposed program concerns itself almost entirely not with national reform or reconstruction, but with emergency relief.

"Government must not interfere or compete with private enterprise—this seems to be the strongest emphasis of the President's message. And this, of course, is good old Republican doctrine. President Roosevelt now completely agrees with President Hoover, who in his annual message to Congress in 1932 declared: 'The measures and policies which have procured this turn toward recovery should be continued until the depression is passed, and then the emergency agencies should be promptly liquidated.'

"Private capitalism in the United States will have another chance to bring about and maintain economic stability and well being for the American people. If it succeeds it will have vindicated itself. If it fails again, it will be destroyed.

"Wise economic leadership on the part of the leaders of American business and industry—a quality of leadership which they have so far not displayed—may avert such a tragic eventuality."

Rabbis Voice Divergent Opinions on Roosevelt

B

Press 1-7-35

"President's Message Marks Demise of New Deal"—Silver; "None of Features of President's Program Has Been Withdrawn"—Brickner

RABBI SILVER: "The New Deal is gone."

RABBI BRICKNER: "I support the President."

Divergent opinions regarding President Roosevelt's recovery program had been expressed today by Rabbi Abba Hillel Silver of the Temple and Rabbi Barnett R. Brickner of the Euclid Avenue Temple. Rabbi Silver spoke yesterday in the Temple pulpit on "The New Deal—Is It Coming or Going?" Rabbi Brickner's subject was, "If I Were in Congress." The substance of their views follows:

* * *

RABBI SILVER

"The New Deal is definitely gone. The President's message to Congress marked its official demise. Such vestiges as are left are mere shreds of the former inspired national plan for the social control of industry and a planned redistribution of the national income.

"Emergency measures which have procured this turn toward recovery are to be promptly liquidated in favor of the old political philosophy of Herbert Hoover with private capital in the saddle. President Hoover might have written this message.

"In spite of its fine sentiments, the President's message, because of what it says, and particularly because of what it leaves unsaid, puts a definite end to that brief, eager and highly promising period in our history which men choose to call the period of the New Deal.

Retreat to Old Ways

"Everywhere there is evidence of a definite retreat to the old political ways of thought and action. Government must not interfere or compete with private enterprise—that seems to be the strongest emphasis of the President's message. That is just good old Republican doctrine, agreeing completely with President Hoover's message of 1932. Enough adjustment to get the country out of the rut and then back to the old order.

"Roosevelt's political philosophy, which was to completely repudiate that of Hoover, advocated public works on a large scale as did Hoover's. Now only was the amount of expenditure. The Reconstruction Finance Corporation was of Hoover's making. He also started relief and loans to agriculture.

Sees All Abandoned

"What was new was the outreaching for a juster distribution of the national wealth, the purpose of which was to make impossible the huge concentration of wealth in the hands of a few, and to increase the purchasing power of the masses by raising wages. Neither of these things has been done nor are they now contemplated as part of the future program of the Administration.

"New also was planned national economy, the control of unwise and harmful expansion, the checking of wasteful competition and to correlate production, distribution and price. New also was the racidal experimentations with new forms of economic activity.

"All this has now, after an insufficient period of trial and experimentation, been abandoned."

* * *

RABBI BRICKNER

"If I were in Congress, I would support the President in his recovery program because I believe that on the whole, his programs in the last two years have worked surprisingly well. The so-called New Deal certainly is still with us. None of the features of the program in the last two years has been withdrawn, and there was no indication in the President's message to Congress that they would be withdrawn.

"The New Deal was never definitely defined. It is a far cry from President Roosevelt's program in his message, to the Hoover program, which, up to the very end, told us that recovery was just around the corner and all that we needed to do was as little as possible.

Reassures Big Business

"The President indicated in his message that he was not going far to the left, as many had thought at the beginning, but was going more to the right. His message was reassuring to big business that he has no desire to get rid of the profit motive. But he gives his own definition of private property.

"He will not allow business to make its investments and reap all it can with the sky as the limit. His definition calls for a regulation of profit and a more equitable distribution. Roosevelt said at the beginning he was in the position of a quarterback on a football team calling signals. He had never mapped out a hard and fixed system. He took a very definite position as an experimenter. He still maintains that position."

NEW DEAL DEAD, DR. SILVER HOLDS

C

Press 1-7-35

Says Message Marked Its Demise; Move to Give Capitalism Last Chance.

That President Roosevelt's message last week to Congress marks the official demise of the New Deal was the position taken by Rabbi A. H. Silver in an address at the Temple yesterday morning on "The New Deal—Is It Coming or Going?

Both because of what it said and of what it left unsaid, the message gave clear evidence of a definite retreat to the old ways of political and economic thought and action, Rabbi Silver said.

"President Hoover might have written this message," he asserted. "Except for the progressive measures of social insurance advocated in it, measures that have been on the agenda of state legislatures for years and in some states already adopted, the president's proposed program concerns itself almost entirely, not with national reform or reconstruction, but with emergency relief.

'Sounds Like G. O. P. Doctrine.'

"In spite of an occassional verbal reminiscence of slogans regarding the overprivileged and the underprivileged, the leading ideas which inspired the New Deal, such as national economic planning, social control of industry and a planned redistribution of the national income, are no longer in evidence.

"Government must not interfere nor compete with private enterprise—this seems to be the strongest emphasis in the president's message. This, of course, is good old Republican doctrine. President Roosevelt now completely agrees with President Hoover, who in his annual message in 1932 declared: 'The measures and policies which have procured this turn toward recovery should be continued until the depression is past, and then the emergency agencies should be promptly liquidated.'

"Most men seem to have forgotten that President Hoover too, whose political philosophy Roosevelt was heralded as saving so completely repudiated, advocated public works on a large scale as an emergency measure, as well as government credit, and relief and loans to agriculture.

Eminent Leaders Acclaim Palestine Day in United States

To Be Observed Next Sunday—National Conclave In Washington

A

The observance of Palestine Day in the United States on next Sunday has met with universal approval by eminent Jewish and non-Jewish personalities in all walks of national life.

Simultaneously with the observance of Palestine Day there is to be a National Conference on Palestine in Washington, D. C., on January 20th and 21st. Secretary of the Interior Harold L. Ickes will be one of the principal speakers at the opening session.

Palestine Day is intended to symbolize the hopes of the Jewish people for a rebuilt center in their ancestral homeland and to memorialize the great service rendered to that aim by Christian statesmen and public opinion in the United States and other lands.

American Palestine Day will commemorate the heroic zeal and spirit of idealism that motivated the thousands of men and women who went to Palestine to lay the foundation for the renaissance of the Jewish people in Palestine. It will commemorate the age-long dreams and yearning of Jews, to whom Palestine opened a new life, free from the shackles of the Ghetto. It will commemorate the faith and courage of the founders of the Zionist movement.

For the Jews of the United States, Palestine Day will be the signal for a renewed effort in behalf of the upbuilding of the Jewish National Home. For Americans interested in the rebuilding of Palestine it will symbolize the sacrifice, heroism, perseverance and courage of the modern pioneers in Palestine comparable to that of the early American pioneers.

American Palestine Day will emphasize the necessity for increased moral support of the Jewish National Home. It will point to Palestine as the one country now offering to large numbers of Jews political, religious and economic freedom and opportunity.

American Palestine Day will aim to demonstrate the strivings of Jewry to establish in Palestine not merely a refuge from persecution but a home for the Jewish spirit, where may be renewed the ancient Jewish contributions to world culture and world social justice.

Praise for the work being done by the Jewish people in the rebuilding of Palestine is expressed by Secretary of State Cordell Hull, in a message addressed to Morris Rothenberg, president of the Zionist Organization of America:

"I am glad of an opportunity to express my interest in the work which the Jews of the United States are doing in Palestine. The splendid progress toward the development of a National Home for the Jewish people in Palestine is due in no small measure to the effort of American Jews and represents a signal demonstration of the industry and ability of the Jews of this country."

The proclamation issued by Governor Herbert H. Lehman reads as follows:

"At a time of widespread social unrest and economic instability, which is affecting the Jewish people with disproportionate severity, it is gratifying to observe the steady growth of Palestine as a source of economic security and cultural re-birth.

"The observance of Palestine Day on January 20th provides an opportunity to review the motives which underlay the effort to rebuild the Jewish Homeland in Palestine and to assay the achievements to date. The significance of Palestine Day will reside not in a celebration of material objects gained but in a reaffirmation of the ideals which first won the enthusiasm and devotion of Jews for the recreation of the ancient home.

"The first object in the rebuilding of Palestine was and is, of course: the establishment of a center where an increasing number of homeless Jews may find the right to work and live. But an objective of equal merit — certainly for the great masses of Jews who will not and cannot find a home in Palestine—is the development of a center where Jewish cultural values and traditions may be preserved and enlarged, reaching out to Jews throughout the world and to all civilization with gifts of new inspiration and strength.

"To Palestine have come Jews from many lands, bringing with them a pride in their people and a zeal for work. Their energy and their vision are evident in every sphere of Palestine's life. Not only have they laid the foundations for a material life, but they have produced in Palestine a network of institutions, cultural, economic, social and industrial, which are beginning to use—for the first time in centuries—the great physical and spiritual resources of the Holy Land.

"Events in several lands of Europe direct attention anew to the necessity as well as the advisability of enlarging the absorptive capacity of Palestine so that it may give refuge to an even greater number of the men and women who are being driven about by brutal forces of intolerance. Established as the Jewish National Home under the recognition of the League of Nations and with the approval of our own Government, Palestine more than any other country has the right to look to Jews for the support that will accelerate its growth and enable it to realize the hopes of the tens of thousands of Jews who long for settlement there.

"It is my hope that Palestine Day will serve to center the thoughts of all Americans on the spiritual and physical possibilities in Palestine, which have already been developed in such abundant measure by the more than three hundred thousand Jews who have found a haven there.

"What has been transpiring in the Holy Land is of deep interest to Christians as well as to Jews. Jewish growth in that land owes an incalculable debt of gratitude to the Christian statesmen of this as well as of other lands and to the citizens of Christian faith who have looked with sympathy and encouragement upon the reconstruction of Palestine. To all men of good will, who look to the day when all nations and all races will realize the principles of a common brotherhood, Palestine Day has a meaning as symbol and reality."

Lloyd George, who was one of the British statesmen responsible for the issuance of the Balfour Declaration in 1917, pledging Great Britain to the establishment of the Jewish National Home in Palestine, sent a message:

"Among all the peoples of the western civilized world, Palestine is known as the Holy Land. It is hallowed in the esteem of Jew and Gentile alike, because in the age when it was the home of the Hebrew people, it gave birth to the noblest religious teachers and the most exalted moral and spiritual ideals that the human race possesses. The world's debt to the Jews on this score is incalculable; and when in the course of the great war an opportunity arose to free that country from the wasting tyrannies of the Turk, I was humbly and profoundly thankful to be privileged to promise, in the name of Britain, that exiled Israel should be enabled once again to make its home in Zion.

"Who shall weigh the material effect of the things of the spirit. The ancient prophets foretold the

(Continued on Page 3)

Jewish Advocate Jan 15, 1935

PALESTINE DAY ON SUNDAY

the restoration of Israel should herald the dawn of a new golden age for the world. We have not yet set foot in the millenium, but every advance towards fulfillment of the ideals and satisfaction of the deep spiritual cravings of a great and influential race must be a step nearer to world peace and the harmony of mankind.

"I welcome the establishment of 'Palestine Day' in America. I rejoice at the progress already made by the Jews in rebuilding their national home. The Jews of the dispersion have enriched the world in many fields. What further stimulus may not our civilization gain when, schooled by long tribulation, the Jews are once more established in their own land, and able after an exile of nearly 2000 years to resume their place as a nation in the forward march of mankind?"

That Palestine has been an immeasurable boon to Jewish refugees from Germany is the statement made by Viscount Cecil, British representative on the governing body of the League of Nations High Commission for Refugees, in a message addressed to American Jewry.

Asserting that the judgment of the Allied Powers in establishing the Jewish National Homeland in Palestine has been vindicated by the events in history, Lord Cecil declared that Palestine has become more than a sanctuary and is now truly a center of Jewish culture. In his message, Viscount Cecil says:

"It is now seventeen years since the British Government, with the approval of our Allies, and of the Great Associated Powers, recognized the right of the Jewish people to a National Home in Palestine. This act of justice was also something of an experiment, something of an adventure. Those of us who advocated it at that time thought none the worse of it on that account. We already begin to see the experiment successful, the adventure justified.

"I am happy to think that this result is largely due to the cooperative effort between Jews themselves and the mandatory of the League of Nations. I rejoice that this partnership in the welter of destruction resulting from the World War, this great constructive effort, should have been made; and as an Englishman I welcome the strengthening of an honorable tradition of Anglo-Jewish friendship.

"When we entered into the enterprise of reconstruction of the National Home, no one foresaw the events which have in the last two years made Palestine more than ever a sanctuary from persecution, and a centre for Jewish culture.

"The modern world cannot afford to lose any of the contributions that the individual nations bring to the sum of our common civilization. No people has done more to enrich it than the Jews.

LOUIS LIPSKY

"My connection with the problem of refugees, as British representative on the governing body of the High Commission, has given me some insight into the immeasurable boon that the security and freedom of Palestine are bringing to many Jews who would otherwise have lost hope for the future succeeding generations of their race. I need not stress this point in a message to the Zionist Organization of the free democracy of America on the occasion of Palestine Day.

"I wish you all success!"

It appears certain that the Washington conclave will be the most representative expression on the question of Palestine's reconstruction as the Jewish National Home.

ראבי סילווער וועט־אדרעסירען די זשיטלאווסקי יובילי קאנפערענץ דעם 3טן פעברואר

A

Jewish Week 1-17-35

די צווייטע אלגעמיינע ארבייט פאר דער גרויסער פאלקס פייערונג פון דעם 70 יאהריגער יובילעום פון דעם אידישען דענקער און פיבליציסט הר. חיים זשיטלאווסקי נעהמט שוין אן אין פולען גאנג.

יחידים און פארשטעהער פון דעם נאנצען ארגאניזירטען אידענטום פון קליוולאנד ווענען פארטרעטען אין דעם זשיטלאווסקי קאמיטעט אין א פארזיצונגען נייסט צו מאכען די פייערונג אין קליוולאנד פאר דעם וועסטען פון דעם נאציאנאלען פראנט גרעסווייזען נעראנג אין דעם אידישען לעבען פאר איינער פון די גרעסטע פיגורען.

א פאלקס קאנצערט ווערט אייגנ־פארהנען אויף וונטאג, צוויי אדער נאכמיטאג, דעם 3טען פעברואר, אין אידישען צענטער. דער פארזיצער פיהרער אין גלענצענדער אראט, רבי חלל סילווער, ווערט די קאנצערט רענען אדרעסירען. אנדערע אידישע רעדנער ווערען אויפטרעטען פאר דער גרויסער פאלקס פייערונג אין די ווייטערע נייעם פון דער פרעסע.

די אידישע ארגאניזאציעס פון קליוולאנד האבען די פראגע פון דערהויפטלען דעלעגאטען צו דער קאנפערענץ גלייך אויפגעהויבען אויף זיין ערע פארזאמלונגען אין לאנד ווייטען די נעמען אין ארגאנען פון דייערע דעלעגאטען אין דעם אפיס פון דעם זשיטלאווסקי קאמיטעט, דום 508 פראספעקט פארט בילדינג.

PALESTINE RALLY WILL HEAR SILVER

PD 1-19-35

Mass Meeting Tonight to Be Main Observance for Jewish Homeland.

In common with Jewish congregations throughout the country, Cleveland temples and synagogs are devoting part of their services over the week-end to observance of "Palestine Day," designated for tomorrow by the Zionist Organization of America in the interest of accelerating the development of Palestine as a Jewish homeland.

The general observance in Cleveland will be a mass meeting at the Council Educational Alliance, 13512 Kinsman Road S. E., at 8 tonight. Rabbi A. H. Silver of the Temple will give the principal address and there will be entertainment by Jewish youth organizations.

A large delegation of Clevelanders will also attend the National Jewish Conference at Washington tomorrow and Monday. Rabbi Silver will address the conference.

At the regular service of the Temple tomorrow morning Rabbi Silver will speak on "The Ways That Lead to Zion." The Temple choir will sing Palestinian songs, particularly those used by the Jewish pioneers.

ZIONIST HOMELAND PRAISED BY SILVER

Rabbi Hails Palestine Progress; Urges Expansion; Hits Speculators.

PD 1-21-35

In a service devoted to observance of "Palestine Day," celebrated nationally yesterday, Rabbi A. H. Silver praised the progress being made and stressed the international significance of the Zionist program for development of Palestine as a Jewish homeland in his sermon at the Temple yesterday morning. The Temple choir sang Palestinian music and songs of the immigrant pioneers.

Dr. Silver made no further reference in his message to his differences with the Cleveland Zionist Organization, intimated in his address before the Cleveland "Palestine Day" mass meeting at the Council Educational Alliance Saturday night, but did express regret over land speculation which, he said, was threatening the country's prosperity as well as the Zionist social program. He declared for a greater Palestine, by the inclusion of trans-Jordania.

"The upbuilding of Palestine, which years ago was regarded as the negligible enterprise of a few impractical idealists, has today assumed the character of a mighty undertaking of nation-building, involving hundreds of thousands of people and vast financial expenditures," Dr. Silver said.

Tens of Thousands Moving.

"In 1931 Jewish immigration into Palestine was 4,000; in 1932 it was 9,500; in 1934 it was 65,000 and in 1935 it promises to reach 80,000. Considering the size of the country, this mass immigration is truly remarkable. Palestine today is one of the most important immigration centers in the world, if not the most important.

"Tens of thousands of Jews from Hitlerized and brutalized Germany and from the impoverished lands of eastern Europe are flocking today to Palestine in what is destined to eclipse in magnitude the return of the Jews from the Babylonian Captivity many years ago.

"In a few short years Jewish enterprise has converted a backward, Oriental hinterland into a flourishing, prosperous and altogether modern country.

"The remarkable tempo of Palestine's progress, the great influx of new settlers and the still larger wave of immigrants which is coming make it imperative to revise the constricted territorial limitations under which Palestine has been developing until now.

"The frontiers of Palestine must be extended and restored to the original borders contemplated by the mandate. The country must no longer remain cleft in twain, one-half open to Jewish settlement and the other half closed.

"Trans-Jordania, which is twice the size of Palestine with but one-third Palestine's population, must open its gates for Jewish settlement. The separation of Trans-Jordania from Palestine is a political fiction. It is administered by the high commissioner of Palestine and should logically form a part of Palestine.

"The opening of the doors of Trans-Jordania will relieve the tension of the immigration problem and check the regrettable land speculation. It will open up new territory for productive enterprise which will increase the prosperity of the whole country for the benefit of both Jews and Arabs."

NEW DEAL GOING, RABBI DECLARES

Buffalo Courier Express

Roosevelt's Recent Messages Old Republican Doctrine, Abba H. Silver Says.

D 1-21-35

President Roosevelt has very definitely turned his back on the New Deal. His recent messages to Congress are merely repetitions of "good old Republican doctrine" and indicate that he stands today exactly where former President Hoover stood in 1932.

These assertions were made by Rabbi Abba Hillel Silver of Cleveland, one of the ablest Jewish orators in the country, in an address on "Is the New Deal Coming or Going?" at the Community vesper service Sunday afternoon in First Presbyterian church.

Reading portions of the President's first message to the present Congress, Rabbi Silver said: "I believe that the President's message to Congress marks a definite retreat from the New Deal. This message, partly by what it says and partly by what it leaves unsaid, puts a definite end to that great and eager period in our history which we call the New Deal.

Evidence of Retreat.

"In that message is definite evidence of retreat. I believe that President Hoover might have written that message. Except for old-age pensions, unemployment insurance and similar legislation that already was on the agenda of several states, there is very little in that message that is linked up with the ideals of the New Deal.

"Social planning, social control of industry, a more equitable distribution of national wealth—these prime ideals which were the New Deal—they are absent from the message. One does find a verbal reminiscence of social injustices, but no indication as to how the President intends to eliminate these injustices.

"The heart of the message is public works—enough to provide employment for 3,500,000 people. It indicates that those with small savings must be completely pauperized before anything can be done for them—that the federal government has nothing for them at present."

Two Wage Standards.

Pointing out that under the President's program two standards of wages would be set up, one for government work and a higher one for private industry, Rabbi Silver predicted that ultimately wages would find the lower level.

Commenting on the President's public works program and his plan to taper off the program as industry improved, Rabbi Silver said:

"This may be sound, but it is not the New Deal—this is good old Republican doctrine as sounded by Mr. Hoover in a message to Congress back in 1932. What was Hoover's doctrine is now Roosevelt's doctrine.

"People seem to have forgotten Hoover's message, and in so doing they do an injustice to Hoover. He favored a public works program, extension of federal credit, granting of loans to industry and agriculture.

"In the relief program advocated now by President Roosevelt there is nothing new or significant excepting the amounts.

On Same Ground as Others.

"The New Deal suggested that Mr. Roosevelt has turned his back on the policies of his predecessors. It now eventuates that he is exactly on the same ground.

"What was new in the New Deal? It was the hope of achieving a juster distribution of our national wealth, of leveling off some of the peaks and raising the terrible depressions which have afflicted our people. What was new was the endeavor to correct the concentration of wealth, to raise the wages of the masses at the expense, if necessary, of profits. This has not been done and the President's message does not contemplate any such action.

"What was new in the New Deal was a planned national economy, an effort to put an end to the chaos and anarchy of unrestrained competition in industry. That was the whole intent of the National Industrial Recovery act, which is now being permitted to languish and which, many are hoping, will die peacefully and unnoticed."

Began Retreat in September.

Tracing the changes which have taken place in the administration's policies, Rabbi Silver said:

"President Roosevelt began his retreat early last September, when the unemployment curve began to fall again. He perhaps began to feel discouraged. Voices began to speak to him, strident voices, and to say that the trouble was due to uncertainty caused by the government's policies.

"It is no criticism to say that the President changed his mind. Change, compromise, improvisation are essential in public office. A doctrinate is a menace.

"The President has now changed his mind and only the future can tell whether the change will be better—a wise change.

"It is clear now that capitalism will be given another chance, not with the interference, but with the assistance of the government, to wipe out economic evils and bring about security.

Failure Means Revolution.

"If it succeeds, it will be vindicated: if it fails, I am afraid it will be destroyed.

"I believe this is likely to be the last depression which will be allowed to run its course. The next depression—and I'm not allowing myself a wish fulfilment—will end in some form or other of revolution, probably a Fascist revolution at first."

In closing, Rabbi Silver emphasized that the New Deal is not dead, regardless of what course the administration might take.

"I think it has suffered a momentary check—a retreat," he said. "This President will change his mind again, perhaps, or the presidents who will follow him will carry through those ideas we have come to regard as the New Deal."

SAYS PRESIDENT HAS ABANDONED HIS NEW DEAL

Buffalo Courier Express

Cleveland rabbi asserts his program might have been written by Hoover

E 1-21-35

President Roosevelt's messages to Congress are a definite retreat from the New Deal, said Rabbi Abba Hillel Silver of Cleveland, in his address at the community vesper service of First Presbyterian Church, The Circle, last evening.

"It is not so much what was said in the recent messages, but what was left unsaid which puts an end to the brief, eager period in history which was dominated by the complexities of ideas called the New Deal," said the rabbi. "The messages are clear evidence of retreat. President Hoover might well have written them, except for the security measures. Even these have been on the agenda of state legislatures for years.

Says Millions Forgotten

The Cleveland clergyman said there was little in the messages linked with the philosophy of the New Deal and that the ideas of social planning, control of industry, equitable distribution of national wealth and weeding out of the excessive acquisition of wealth menace were apparently forgotten by the President. He said public works were at the heart of the messages, but while these projects will attempt to care for 3,500,000 unemployed and the 1,500,000 unemployables will be given back to local agencies for care, the President has apparently forgotten the other 5,000,000 persons in the country, estimated to be unemployed, but not on relief rolls.

He criticized the proposal of the government to pay lower wages to workers in public works than those paid similar workers in private industry, predicting that the government's action would tend to reduce the wage levels of the country. In 1932 President Hoover, believing recovery was on the way, advocated public works and extension of credit to agriculture and set up the Reconstruction Finance Corporation. In President Roosevelt's program there is nothing new from Hoover's except the amounts of money to be spent, Rabbi Silver declared. Hoover's position was that the government should exercise regulatory powers, but not participate in social, industrial or private life. Roosevelt is in the same position now, he said.

"Profits of industry increased 600 per cent last year, but wages were not commensurate with them," said Rabbi Silver. "The NRA is being permitted to languish and many hope it will die an obscure death. Experiments with new economic forms, a new pioneering spirit and the ideas of the New Deal for economic planning, after an insufficient period of time are abandoned. The President began to retreat last September when the industrial curve went down. Perhaps he was doubtful of the efficacy of the new ideas and he listened to those who advised him to thrust reform aside and concentrate on recovery.

Capitalism Given Chance

"Capitalism evidently is being given another chance. If it brings about a new and more secure social order it will have vindicated itself. If it does not it will be destroyed. Revolution is not foreign to Americans, for we had our beginning in one and fought a bloody Civil War in an attempt to settle other economic problems."

Americans are conservative and not Socialistic, but it is a mistake to regard them as bovine, dumb and long suffering, Rabbi Silver said. They will not permit themselves to be victimized by an economic system which gives them a few years of prosperity and then a depression which breaks their spirit and robs them of their sustenance.

This is the last depression which will be allowed to run its course; the next will end in a Fascist revolution, he predicted. The inherent good sense of Americans will find a way out of this depression by something new within the structure of democracy, he said.

"We must banish impatience from our political thinking," he said. "Our generation may never see the day when there will be social security. But if we want our children to live in the new day we must stick to a social program and achieve it. We must be on our guard against the reactionaries who fight every new idea by branding it 'red, socialism, communism and un-American.' We must give new ideas a trial. The privileged few must go, for there is no room for them. Perhaps the New Deal is not dead, but suffering only a momentary check and retreat."

ZIONIST SPLIT IS HINTED BY SILVER

Rabbi Refers to "So-Called Leaders of Sort of Racket" in City.

1935
1-30

Evidence of a split in Cleveland Zionist ranks of more than a year's standing was indicated last night by Rabbi A. H. Silver in remarks incidental to his address at a "Palestine Day" celebration at the Council Educational Alliance, 13512 Kinsman Road S. E.

Preliminary to his talk, Rabbi Silver remarked that rumors had been circulated that he would not appear at the rally.

"Of course, I do not know how these rumors originated," he said. "In the last year or two many rumors about Rabbi Silver have come from a small group of so-called Zionist leaders of the Zionist District of Cleveland who have established a sort of Zionist racket in the community. I shall pay my respects to these gentlemen some other time."

Referring to the National Jewish Conference, taking place in Washington today, Rabbi Silver again referred to the matter.

Says Protests Were Made.

"I was scheduled to speak at the national conference," he said, "but some of these Zionist leaders took occasion to protest by wire to the national Zionist headquarters against having Rabbi Silver speak on this occasion."

As he repeated, "I mention this only in passing; I shall pay my respects to these leaders some other time," the audience of 400 persons responded with laughter and applause.

"We have reason to be proud of what we have accomplished in Palestine," he said, returning to his main subject. "We have turned a wilderness into a fruitful land.

"The Jewish need for Palestine is being demonstrated daily. Tens of thousands of Jews of all classes are besieging the officials of the Jewish Agency and government consulates for certificates or visas which will enable them to go to Palestine. In one instance—in Poland—9,000 applied for 90 available certificates.

"The terrible political conditions in Germany have forced tens of thousands of Jews to flee to Palestine. At the present annual rate of immigration Palestine will have over 1,000,000 Jews in less than ten years.

"Palestine promises to revitalize the whole Near East and to make it once again one of the great centers of industry, commerce and culture in the Mediterranean world.

"The American people as well as the American government have always been sympathetic and helpful in this fascinating and momentous project of making the Holy Land again the homeland of that people which once created in it two great religions which have blessed mankind, as well as a literature which is today the sacred literature of nearly half the world."

A play presented by the Young Judea Society—monologues read by Simon Lipson and songs by Cantor Judah Apple of the Nvei Zedek congregation, completed the program, which was sponsored by sixteen organizations of southeast Cleveland. Zoltan Rosenman was chairman.

ראבי סילווער טרעט ארויס געגען הינער ציוניסטישער פיהרערשאפט; זאגט פאראויס שפאלטונג

1-21-3

Jewish World

אויף א מיטינג פון פינף הונדערט צוהערער לעצטן שבת ביינאכט אין קאונסיל עדיוקיישנאל אליינס, וואו ער האט גערעדט וועגן די אנטוויקלונגען אין ארץ ישראל אין פארבינדונג מיט דער פאלקסאבסטימונג אין וואשינגטאן, האט ראבי אבא הלל סילווער, דער באריהמטער ציוניסטישער פיהרער, געמאכט עטליכע באמערקונגען, וואס ציינען אן א לאמפע אין די הינע ציוניסטישע רייהען.

„איטיצער האט פארשפרייט קלאנגען"—האט ראבי סילווער געזאגט—„אז איך וועל היינט אפהאלטן נים פון מיר אהער רייזען. איך ווייס נים ווער עס האט די קלאנגען פארשפרייט. אין דעם לעצטן יאהר, ארטר צוויי, זיינען שוין אביסל המיל קלאנגען פארשפרייט געווארען וועגן ראבי סילווער פון די אויסגעזעהענע „ציוניסטישע פיהרער" פון דעם קליוולאנדער ציוניסטישען דיסטריקט. אין דער האבען איינגעשטעלט אן פארט „ציוניסטישען רעגעם" אין אונזער שטארט. איך וועל זיך פארנעמען מיט יענע דרשענטעלליים אן אנדערס מאל".

דערהאנגעניג די קאנפערענץ אין וואשינגטאן האט ראבי סילווער דערצעהלט, אז ער איז איינגעלאדען געווארען צו קומען קיין וואשינגטאן ארדעסירען די פארזאמלונג. אבער די אויסגעזעהענע „ציוניסטישע פיהרער" אין קליוולאנד האבען זיך צו זאמענגענומען אין האבען טעלעגראפירט קיין ניו יארק פראטעסטירען געגען צולאזען ראבי סילווער אלס דער נער. אין דעריבער איז ער נים געקאמען.

„איך דערטאן דאס דא נאר פאר אינטערעסאנטניג"—האט ראבי סילווער געזאגט—„איך וועל זיך צו דער פראגע פון דער ציוניסטישער פיהרערשאפט נאך אומקעהרען".

אונזערע לעזער וויסען, אז צוויי שטן דער „פיהרערשאפט" פון הינען דיסטריקט אין ראבי סילווער הערשט שוין לאנג נים קיין שלום. עס איז אביסל נים צום ערשטען מאל, וואס די ציוניסטישע מאכערס פון דיסטריקט האבען טיף באליידיגט ראבי סילווער.

וועלכער איז צשטנדיגע יאהרען טעטיג אין די ציוניסטישע רייהען און איז זייט אין בריוט אנערקענט אלס איינער פון די באדייטענדסטע פיהרער פון דער באוועגונג. דאס איז דער טום אין אמעריקא וויים, וואס ער האט ביינעטראגען צום ציוניזם און אין די אינטעס פון דער נאציאנאלער פיהרערשאפט איז נים באקאנט, אז ער האט מיט זיינע רעדעס מאר ביי גיזם אריינגעבראכט הונדערטער טויזענטער דאלארס פאר ארץ ישראל.

די קליוולאנדער ציוניסטישע פיהרער קאנען אבער, ווי עס וועהט איים, נים פועלן מיי זיך צו ארבייטען האנטראיזדהאנט מיט איהם. אין שטעלען זיך אויך נים צופרידען, ווען ער ארבייט אויף זיין אייגענעם אופן אין וויל נארנים האבען צו טאן מיט'ן דיסטריקט.

איצט האבען זיי אויי פארשאפט די קהלוסה, אז מען „אקרד" לרוחותען א שפאלטונג אין דער הונדערטיוניסטישער נאוועגונג אין דער טאר נאר הענטער צוקומען. די פרייגד פון ראבי סילווער פארטירען איצט א צווייטען דיסטריקט.

דייטצדייג וועגען דעם „פאלעסטינא טאג", האט ראבי סילווער גע־זאגט, אז מיר האבען א נרונד צו זיין שטאלץ אויף אונזערע דערגיי־נונגען אין ארץ ישראל. מיר האבען פארוואנדעלט א מדבר אין א פרוכטבארע לאנד.

ער האט אנגעוויזען אויף דעם גרויסען וואוקס פון דער אידישער אימיגראציע אין ארץ ישראל, דאס איינציגע לאנד, וואס נעהמען איצט אויף אירען אין נרעסערע מאסען האט פארויסגעזאגט, אז מיר קע־נען האבען אין ארץ ישראל א מיליאן אירען אין צעהן יאהר צייט, אויב די אהביים זאל אנגעזיהרט ווערען ווי נעהעריג.

נעבען אין דערטריט האט ראבי סילווער געווירעדעט זיין דערד אין טשטעל צום „פאלעסטינא טאג" און האט נערעדט אויף דער טעמע: „די הענטע, דאס פיהרען קיין ציון". דער טשטעל פאר האט געזאגט חלוצים לידער.

ראבי סילווער און די הינע ציוניסטישע פיהרערשאפט

Jewish World
1-21-3

דאס וואס מיר האבען א לאנגע צייט געמושלט פארטייטען, איז געשען. די מחלוקת צווישען דער הינער ציוניסטישער פיהרערשאפט און ראבי אבא הלל סילווער איז ארויסגעטרעטען געווארען „אין נאס", ווי מען זאגט. די גייאישע צייטונגען שרייבען וועגען איהר אין אין שטארק קאכט מען זיך, מען רעדט, מען פיהרט דעבאטעס אין דיס־קוסיעס אין די „סלחות" ווערט פארשפרעט.

בעת די שורות ווערען געשריבען ווערט אין וואשינגטאן אפ־געהאלטען א ריזיגע אלגעמיינע קאנפערענץ מיט'ן צוויק צו פאר־שפארקען אין אמעריקא די ארבייט פאר דעם אויפבויען פון ארץ ישראל. די נאציאנאלע ציוניסטישע פיהרערשאפט האט צוגעצויגען אלע אידישע עלעמענטען און זיי פאראייניגט אין דער גרויסער נאציאנאלער ארבייט. פון וועלכער די ווייטערע עקזיסטענץ פון אידישען פאלק הענגט אפ.

אין דערזעלבער צייט קומען אבער אין אייגענלעכע שטעדט פאר מחלוקות אין די ציוניסטישע רייהען, וועלכע נעהמען אנטעל דיס־טריקט פון דער נאציאנאלער פיהרערשאפט. דארט, אין וואשינגטאן, באטיהט מען זיך צו מאכען שלום אפילו מיט די שונאים פון נעכטען; דארט וועט מען צו געווינען די מיטארבייטערשאפט פון געהעהנע נעגנער. אין די לאקאלע שטעדט זאגען פיהרט מען אן מיט א „פאליטיק", וואס צעשפליטערט, צוריסט און דראהט צו פארניכטען דאס, וואס איז געשאפען געווארען. דארטען שטרעבען מען זיך אן צו געווינען נייע פיהרער, דא פארטרייבט מען די אלטע.

באזונדערס שארף זיינען די מחלוקות דא, ביי אונז אין קליוולאנד.

שוין עטליכע יאהר ווי צווישען דער פיהרערשאפט פון די הינע ציוניסטען און ראבי סילווער הערשט נים קיין שלום־בית. מיר ווי־לען זיך דא נים ארויגלאזען אין איינצעלהייטען דיס־קוסיעס פון דער דאזיגער מחלוקת. איין זאך ווייסען אבער אלע ציוניס־טען און ציוניסטישע סימפאטיקער אין שטארט: די מחלוקת האט דעם ציוניזם ביי איצט נים געשאפן קיין מובה און קיים איז זי ארויסגעטראר־גען געווארען „אין נאס" ווען די לאנע ווערען נאך ערגער אין דער ציוניזם ווען זיין דער קרען . . .

פ'איז א מרירדיגער פאקט, אז פערזענליכע סיבות שפילען א גרויס־ע ראלע אין דער מחלוקת. איינער האט מענות צום אנדערען, איינער פאלדיגט דעם אנדערען און מען האלט זיך אין איין פארוואנדען קרעטס. וועלכע עקזיסטירען א סך מאל בלויז אין די צוהיצטע פאב־טארעס פון די „קרייגסיפיהרערע" צוהיים. רכילות, פיסטע און נא־טארעס פון די „קרייגסיפיהרערע" צוהיים. רכילות, פיסטע און נא־ריזע. אומגעלומפערטע און אומפארגאנגווארטליכע אינטריגעס. ווערען אנגעפיהרט פון א קליין הייפעלע מענשען. אם די רכילות און אינטרי־געס ווינען דער גרעסטער שטערער פון א קאאפעראציע צווישען דו פיהרער. וועלכע וואלם פעציעל אין איצטיגען מאמענט גרויסער נויטיגקייט.

ראבי סילווער האט זיך איצט געזעהן געצוואונגען ארויסצוטרעטען געגען דער פיהרערשאפט פון הינען ציוניסטישען דיסטריקט, פארוואס?

פון דעם באריכט אין די געכטיגע „אידישע וועלט" ווייזען די לעזער שוין, אז ראבי סילווער האט געוואלט זיין איינער פון די דער־בער אויף דעם צוזאמענקאמען אין וואשינגטאן. די הינע ציוניסטישע פיהרער האבען זיך אבער געשטעלט געגען זיין ערשיינען אויף דער קאנפערענץ. ווי האבען טעלעגראפירט און געשריבען צו דער נאציאנ־אלער פיהרערשאפט אין ניו יארק אין האבען פראטעסטירט אויף דעם גרונד, וואס ראבי סילווער ארבייט נים מיט אין די קליוולאנדער ציוניסטישע רייהען. ווי האבען ארויסגעשטעלט די פארדרוס, אז ראבי סילווער זאל פריהער מיט ווי שלום מאכען.

די ציוניסטישע פיהרער האבען נים געוואוסט, אז א שלום אינ־שער אועלכע באדינגונגען וועט זיין אויסגעשלאסען. אבער וועלעניג בעטיגען עפעס א תירוץ פאר ווייטערע האנדלונגען האבען ווי זיך בע־מיט אנגאפען אן עפעס אין דער „עפעס" איז געווען די מעגה פון שלום. דער רעזולטאט איז געווען, אז ראבי סילווער איז נים גע־פאהרען קיין וואשינגטאן, וואו זיין כחשיבער איז געווען פיל בריס־לער ווי די אנוועזענהייט פון מאנכע אויגענהפטיגע „פיהרער". די הינע „פיהרערשאפט" האט אויסגעפיהרט אין איצט פלאקערט די מחלוקת שטארקער און שרייענדער, ווי ווען עס איז אין דער פאר־גאנגענהייט.

די „אידישע וועלט" וואלט ווער נים געווארען קיין שטעק לונג נים פאר אין נים נעגען איהנערוועלכען פון די צדדים. מיר לאנגען אלע פיהרער און ווייסען, אז יעדער איינער פון זיי טום אויף זיין אייגענעם אופן נוטע ארבייט. עס איז אבער אונטעגלייך צו עליעזען „נייטראל". ווען די מחלוקת אין די ציוניסטישע רייהען ווערט אויפגעלייזט, וואס ליעגט די נייאיס אויף שטארק מאטעריאל צו א דיילעהטיס. וואס ליעגט די נייאיס אויף שטארק מאטעריאל צו פארשווארצען, ווען אפילו אין שלעכטע אפזיכטען, דעם אידישען נאמען.

עס איז א סקאנדאל, וואס מאר נים פארשווייגען ווערען עס איז א לאנד, וואס דרשהט טום געפאהרען פאר'ן נאנצען הינען אידע־נטום און נאך מעהר פאר'ן ציוניזם. אינטיסען פון דעם „ראל קאל" קאנסיין טארען נעריים אועלכע זאכען נים פאסירען. דער קאמף וועט פארלאנגען אלע צילען פון דער נאציאנאלער פיהרערשאפט ביי אהבו און אמשדרם און דאס מיז, אונטער אלע באדינגונגען, פארטיטען ווערען.

ראבי סילווער איז נים קיין פנים־חדשות אין ציוניזם. ער איז אנערקענט אלס איינער פון די פארדיענטסטע פארטיטעהער פון דער

ווען קיינטאל נים ערלויבען, אז עטליכע בעפילם טום פערזענליכער שטאה, זאלען טום אזא שעדליכער, אזא פארהערבעגער מנגן נים, אז די „פיהרערשאפט" רעכענט מיט א אידישער ציטונג. אבער מיר גלוי־בען פליכט, ווען מיר רופען איהר צו: בלום אפ די אינטריגעס און מחלוקות און מיסטישען לאנגער.

מיר: נעהמט אן טום אייער נוטער אר־דייטען, אז איהר זייט איינער פון די ער־נסטער פאר דער אידישנאציאנאלער אויפ־דער אהביים ווערט אנערקענט נים בלויז פון דעם נאנצען הועלפארגנום. אייר־בען איז ערנים און קייגער ווען נים זיין נאטען.

פון עטליכע מענשען נים אדען. ווי ריידען פרישע מאסען. פארטיטים יעדע מחלוקת הים, אין די אינטערעסען פון דעם ברויסען, אבער וועלכען איהר האט אייביג געבראכט קיין מחלוקת, פון וועלכער מען קאן דער־ר־ר מיגרעסטע מובה.

רשאפט אבער האוף געדענקען, אז אויב מאכען די מחלוקת, ווען זי זיין פארגאנגען אנדער אידעטום.

Zionists Argue Over Silver's Racket Charge

1-22

BY MARION RUBINSTEIN

WASHINGTON—A tense feeling today prevailed in the Cleveland Zionist delegation attending the National Mobilization conference at the Mayflower hotel. Tenseness was caused by reports of the address of Rabbi Abba Hillel Silver of the temple, who said some very harsh words in a public meeting at the Mt. Pleasant house of the Council Educational Alliance about Cleveland Zionists.

Members stood around the lobby of the Mayflower in twos and threes talking of nothing else.

Ezra Shapiro, Ohio chairman of the Zionists, was definite in his belief that Rabbi Silver would not arrive to speak to the national delegation, as scheduled.

Asked About Break

"What caused the break?" Mr. Shapiro was asked.

"Internal party differences," he answered.

"Hasn't Rabbi Silver been a loyal worker for the Zionists?" he was asked.

"Yes, he gave of his talents. But that was not enough," Isaac Carmel answered.

"And he contributed financially to the cause, didn't he?" was the next question.

"Yes," Mr. Carmel went on, "but not enough."

At this point, Mr. Shapiro interrupted abruptly and said: "Just say that it was internal party differences."

Marked by Enthusiasm

The opening session of the conference which took place yesterday afternoon at the Memorial Continental hall was marked by enthusiasm. The crowd greeted each of the speakers with generous applause.

Mr. Shapiro read a message from President Roosevelt at the beginning of the session. Today's conference will be marked by the appointment of committees and the forming of resolutions.

Dr. Abraham H. Friedland, superintendent of Cleveland Hebrew schools, who spoke at the Saturday night executive session, told of many steamers going to Palestine daily bringing wanderers from all over the earth.

Plan Permanent Council

Meanwhile, 1,500 delegates to the conference drafted plans for creating a permanent council.

The council, a long range planning board, would co-ordinate activities of more than a score of Jewish organizations favoring rehabilitation of Palestine as a national home for Jews.

Addressing a banquet meeting last night, Dr. Stephen S. Wise of New York called upon Jewry to establish its own nation "in the very hour Nazism declares Jews to be homeless, inferior, poisonous and parasitic."

Edward M. Warburg of New York, son of Felix M. Warburg, international banker, praised the progress of Hebrew university in Palestine and urged its financial support.

Maurice Samuels, Palestinian authority, expressed hope that in rebuilding their homeland Jewish leaders would blend social co-operation and individualism.

Apprenticeship for Capitalists

There should be an apprenticeship for capitalists just as there now is apprenticeship for laborers, Sholom Asch, author of "Three Cities" and a recent arrival from Europe, told the delegates.

"I do not see why only the working people and not the capitalists should be pioneers," he said.

Speaking yesterday included Secretary Ickes, who denied existence of any considerable prejudice against Jews in the United States; and Louis Lipsky, conference chairman, who proposed establishment of the economic development council. Delegates were to vote late today on his proposal.

The delegates today divided themselves into small groups to prepare resolutions.

Plan Provides Council

A plan proposed by Louis Lipsky of New York, chairman of the conference, calls for establishment of an "economic development council." This council, or long-range planning board, would represent all Jewish and non-Jewish organizations interested in rehabilitating Palestine and establishment of a national home for Jews.

Later in the day a mass meeting of delegates was to be conducted and the Lipsky proposal voted upon. Leaders predicted its adoption.

Silver Denies Carmel Is Local Delegate

In reference to the tense situation at the Washington All-Jewish Conference for Palestine relative to the non-appearance there of Rabbi Abba H. Silver of Cleveland, the rabbi, at home today, pointed out that "Mr. Isaac Carmel no longer lives in Cleveland and is not a delegate from a Cleveland organization."

He also called attention to a statement which appeared this morning in the Jewish World, and which deals with a schism between Cleveland Zionist groups, to which Rabbi Silver referred Saturday when he spoke of "a small group of so-called Zionist leaders of the Zionist district of Cleveland who have established a sort of Zionist racket in Cleveland.

The statement reads:

"Our readers know that there has existed very little peace between the so-called leaders of the local Zionist district and Rabbi Silver. This is not the first time that the district bosses have grossly insulted Rabbi Silver, who has for these many years been active in Zionism and is noted far and wide as one of the most significant leaders in the movement.

"Jewry of America knows what he has contributed to Zionism and in the offices of the national organization it is well known that he succeeded in raising hundreds of thousands of dollars for Palestine.

"The Cleveland Zionist 'leaders' cannot reconcile themselves to work hand in hand with him and are not satisfied when he works in his own way and leaves them strictly alone.

Land speculation, Rabbi Silver declared yesterday at The Temple, is threatening the prosperity of Palestine as well as the Zionist social program. He pointed out that this threat would be checked by "opening the doors of Trans-Jordania," which would also relieve the tension of the immigration program.

"Tens of thousands of Jews from Hitlerized and brutalized Germany and from the impoverished lands of eastern Europe are flocking today to Palestine in what is destined to eclipse in magnitude the return of the Jewish from the Babylonian captivity many years ago," he said.

"In a few years Jewish enterprise has converted a back ground oriental hinterland into a flourishing, prosperous and altogether modern country."

CITY'S ZIONIST GROUP PRAISED

B

Complimented for Co-operation in Roll Call; Shapiro-Silver Rift Ignored

1-27-35

Special to The Press

WASHINGTON, Jan. 23—A feeling of unity among Cleveland Jewry attending the National Conference for Palestine prevailed today as delegates returned to their homes following the concluding session of the conference.

A rift between Rabbi Abba Hillel Silver of The Temple and Ezra Shapiro, Cleveland law director, apparently was ignored as groups they represent joined in pledging support of the newly organized roll call membership drive.

Morris Margulies, national secretary of the Zionist Organization of America, told Cleveland delegates that they were setting an example by the splendid co-operation they have shown in the drive.

Mr. Margulies said that the Temple on the Heights, the West Side Temple, Community Temple and B'nai B'rith of Cleveland have already enrolled all members in the roll call, through which it is hoped 250,000 new members can be enlisted in the World Zionist organization.

Great Britain, mandatory power for Palestine, was asked to allow larger Jewish migrations there in a resolution adopted by the 1500 delegates at yesterday's final session.

The resolution pointed out that Palestine should be a haven for thousands of Jews suffering persecution and that economic conditions there now offer opportunities for a much larger immigration than has taken place in recent years.

Creation of a world-wide planning commission for Palestine and appointment of an American commission for the economic development of the country were advocated in other resolutions.

City Jewry Lauded in Zionist Drive

C

BY MARION RUBINSTEIN

WASHINGTON — Cleveland Jewry was setting an example in the opinion of Morris Margulies, national secretary of the Zionist Organization of America, in its fine work in the newly-organized rollcall membership drive.

"The Temple on the Heights, the West Side temple, the Community temple and B'nai B'rith of Cleveland have already enrolled all their members in the rollcall," Mr. Margulies said.

This rollcall, Mr. Margulies explained, is an effort to enroll a quarter of a million new members in the World Zionist organization in addition to the regular membership.

"Cleveland members feel keener than ever the need of a united Jewish effort to co-operate in this cause," Harry Weintraub, 3378 Euclid Heights blvd., chairman of the Zionist rollcall committee for Cleveland, said after the closing session of the National Mobilization conference. "The rollcall lends itself to all groups of Jewry and enables them to register their interest in the rebuilding of Palestine."

Unity for First Time

"I believe that for the first time in the history of Judaism there is unity," Joseph Saslaw, 420 Leader bldg., Cleveland, representing the Professional League of Palestine, said.

Samuel Goldhamer, director of the Jewish Welfare federation, whose splendid work in uniting the various works of Cleveland's Jewish groups has merited national acclaim, stated that his organization would be in full accord with this new movement of the Zionist organization.

In the same spirit of unity a group of Cleveland delegates, which included Mr. and Mrs. Ben Schwartz, Mrs. Arthur Fischer, Mr. and Mrs. Henry Rocker, Judge Lewis Drucker, Miss Dorothy Volner, Rabbi Armand Cohen, Mr. and Mrs. Alfred H. Sachs, Mr. and Mrs. Max Kohrman, Dr. A. H. Friedland, Miss Rae Mirsky, Miss Rose Baron, Sigmund Braverman, Harry Weintraub, George J. Klein, Alex Wintner, Ben Labovitz, Sam Deutsch and Sigmund Spira, pledged their support.

In line with this feeling of unity among the Jewish groups, the controversy between Rabbi Abba Hillel Silver of the Temple and the Cleveland Zionist organization was allowed to die down. Rabbi Silver did not speak at yesterday's session at which he had been scheduled.

Ezra Shapiro, law director of Cleveland and state chairman of the Zionist group, was appointed a member of the economic development commission. This commission will co-ordinate the activities of all public and private agents engaged in the rebuilding of the Jewish homeland.

A resolution was passed to the effect that a similar conference should take place in 1936, at a time and place to be determined upon by the economic development commission.

הונע ציוניסטישע פיהרער ערקלערען
אז זיי ווילען שלום מאכען מיט
ראבי סילווער

1-24-35

איינזעהענדיג, אז די „מלחמה" מיט ראבי אבא הלל סילווער, וועלכע איז איצט ארויסגעטראטען געווארען „אין נאס" ווען דער היינר ציוניסטישער באוועגונג טאן נאר שארפן, האבען נעכטען די פיהרער פון הונגעריגע טריקס ערקלערט, אז זיי ווינען מיים צו שליסען שלום און אפרישטעלען די רען „מאכע" נים מאר דעם מאמענט, נאר מאסע אויף אייביג.

דער ערשטער אויסבישטעלונג די דאזיגע פארעריגע איז געווען לאשרוי דעקטאר עזרא שאפירא, פון לאס אנגעלעס, אז ביידע צדדים האבען געמאכט טעותים, אבער נאר אזוי עס איז געשען קאן מעהר נים צוריקגעהיטען ווערען, האבען ער געזאגט. ער האט אבער ערקלערט, אז פון דאזיגע מיינונג האבען אינטערעסירטע גרופען אויסגעדריקט אין דער ציוניסטישער „מלחמה" ווייך דעם, וואס א שטענדיגער פריעדן זאל געשלאסען ווערען צווישען אלע „קריגסיהרער".

אין די אידישע קוואר־טאלען עס נאר אלע מאל דער „מלחמה" די „אלטקע" פון די „קריגסיהרער" גרייטען זיך צו געגענווערטיג „שלאכטען" אין אלע איז אנו געצוינען אין אויסגעריכטע. דער אויף דעם צד און דער צווייטער אויף דעם אנדערען.

ראבי סילווער האט ווען לעצטען מאנטאג נים ארויסגעגעבען קיין שום ערקלערונג און מען ווייסט נים, וואס זיין שטעלונג וועט זיין צו דער פראגע פון שלום. עס הערט זיך אבער, אז איינינע אנגעזעהענע טויער אין שטארט קליבען זיך צו מאכען אן „אבמאך" אויף אלע „שונאים" אין מין זיי צו מארשן, אז זיי זאלען אפ־שטעלען דעם מאמף. יענע פארזאגען האבען, אז ווייטערע באשיהונגען וועלען נים זיין ארויסגעוואכסענע.

City's Zionist Group Praised

Complimented for Co-operation in Roll Call; Shapiro-Silver Rift Ignored

Special to The Press

WASHINGTON, Jan. 23—A feeling of unity among Cleveland Jewry attending the National Conference for Palestine prevailed today as delegates returned to their homes following the concluding session of the conference.

A rift between Rabbi Abba Hillel Silver of The Temple and Ezra Shapiro, Cleveland law director, apparently was ignored as groups they represent joined in pledging support of the newly organized roll call membership drive.

Morris Margulies, national secretary of the Zionist Organization of America, told Cleveland delegates that they were setting an example by the splendid co-operation they have shown in the drive.

Mr. Margulies said that the Temple on the Heights, the West Side Temple, Community Temple and B'nai B'rith of Cleveland have already enrolled all members in the roll call, through which it is hoped 250,000 new members can be enlisted in the World Zionist organization.

Great Britain, mandatory power for Palestine, was asked to allow larger Jewish migrations there in a resolution adopted by the 1500 delegates at yesterday's final session.

The resolution pointed out that Palestine should be a haven for thousands of Jews suffering persecution and that economic conditions there now offer opportunities for a much larger immigration than has taken place in recent years.

Creation of a world-wide planning commission for Palestine and appointment of an American commission for the economic development of the country were advocated in other resolutions.

אין טאקע ניט מעגליך קיין שלום אין היגטן ציוניסטישן לאגער?

Jewish World 1-25-31

מענשען. ווען האבען א חנאה פון מחלוקות, רייבען זיך איצט די חענט פון פרייד איבער דעם, ווען די „מחמת" צווישען די הונע ציוניס־טישע פיהרער און ראבעי אבא הלל סילווער איז ארויסגעטראטען געוואר־דען אין דער עפענטליכקייט. ווי האבען געפונען א גרויזן זיך צו טוטי־לען צו טרייבען וכילות און פאנאנ־דעווצלאוען זאכען פיל גרעסער, ווי ווי זענען אין דער ווירקליכקייט. ביי אט די דאזיגע מעגשען פלאקערט די „מלחמה" אויבער אויף דער גאנ־צער פראנט.

פריינר פון דער ציוניסטישער באר־וועגונג און אלע יענע, ווען ווילען זעהן א פאראייניגונג און פריינדלי־כע פיהרערשאפט אין הינען אידענ־טום, האבען אבער אין די לעצטע עטליכע טעג געהאט אויפריכטיגען האר־ץ־וועהטאג פון די געהאכטע געגענהאנג געשעהענישען. אט אין די קרייזען דערט מען ניט פון פאר־שאפען די „מלחמה". נאר פאר־קעהרט. דא שטעלט מען זיך די פראג: ווען לאז אין ווען הארץ געטאן ווערען. כדי צו שאפען שלום אין ציוניסטישען לאגער אין קליוולאנד?

דער עם קוקט כיט אפענע אויגען אויף דער לאגע יעדר ווען מוזען מודה זיין. אז אפילו דער שטילער קאפע, ווען איז ביז איצט אנגע־פיהרט געווארען געגען ראבעי סילי־ווער ווען דער ציוניסטישער באוועג־נונג ביי אונז אין שטארט ניט געטאן קיין טיפע. פייגע פרייער פון ציוני־סטישען דיסטריקט וועלען מיר מיי־זען מחל זיין. ווען איך וועל זיך דא דערלויבען צו זאגען, אז דער דיסטריקט איז דער „הת"ל געווארען א תאנק דער אויינגעהענער מלחמה... איך וויים: מען וועט מיר אנטפערען, אז עס הענגען אויבער פאר דאן פעער מיטגליעדער פון אמאל. אז מעהר מענשען קומען איצט שקלים און צאהלען ווען דאלאר אז אנדערע פון זיי פיינט אויבער אויף דער גאנ־צער פראנט.

פריינר פון דער ציוניסטישער באר־וועגונג און אלע יענע, ווען ווילען זעהן א פאראייניגונג און פריינדלי־כע פיהרערשאפט אין הינען אידענ־טום, האבען אבער אין די לעצטע עטליכע טעג געהאט אויפריכטיגען האר־ץ־וועהטאג פון די געהאכטע געגענהאנג געשעהענישען. אט אין די קרייזען דערט מען ניט פון פאר־שאפען די „מלחמה". נאר פאר־קעהרט. דא שטעלט מען זיך די פראג: ווען לאז אין ווען הארץ געטאן ווערען. כדי צו שאפען שלום אין ציוניסטישען לאגער אין קליוולאנד?

דער עם קוקט כיט אפענע אויגען אויף דער לאגע יעדר ווען מוזען מודה זיין. אז אפילו דער שטילער קאפע, ווען איז ביז איצט אנגע־פיהרט געווארען געגען ראבעי סילי־ווער ווען דער ציוניסטישער באוועג־נונג ביי אונז אין שטארט ניט געטאן קיין טיפע. פייגע פרייער פון ציוני־סטישען דיסטריקט וועלען מיר מיי־זען מחל זיין. ווען איך וועל זיך דא דערלויבען צו זאגען, אז דער דיסטריקט איז דער „הת"ל געווארען א תאנק דער אויינגעהענער מלחמה... איך וויים: מען וועט מיר

ווען דער ציוניסטישער באר־וועגונג און אלע יענע, ווען ווילען זעהן א פאראייניגונג און פריינדלי־כע פיהרערשאפט אין הינען אידענ־טום, האבען אבער אין די לעצטע עטליכע טעג געהאט אויפריכטיגען האר־ץ־וועהטאג פון די געהאכטע געגענהאנג געשעהענישען. אט אין די קרייזען דערט מען ניט פון פאר־שאפען די „מלחמה". נאר פאר־קעהרט. דא שטעלט מען זיך די פראג: ווען לאז אין ווען הארץ געטאן ווערען. כדי צו שאפען שלום אין ציוניסטישען לאגער אין קליוולאנד?

[illegible]

[illegible]

[illegible]

[

PUSH ON WITH NEW DEAL, SILVER SAYS

Keep Faith, He Urges, Finding Nazis, Soviets and Duce Fall Short.

A

2-4-35

Since neither Communist Russia, Fascist Italy nor Nazi Germany has vindicated its program or justified its methods, advocates of the New Deal must not retreat, but must continue their faith in its principles as the democratic way of achieving a better society, Rabbi A. H. Silver asserted in his address at the Temple yesterday morning.

"At the end of sixteen years Soviet Russia has carried through amazing projects of industrial expansion," he said. "It has established many new shops, plants and factories. It has increased its industrial output. It has made gigantic efforts to overtake and outstrip America. In the fields of education and health work it has made remarkable progress.

"Nevertheless, poverty still is the norm in Russia. The standard of living of the masses is low. Food is poor and scarce. Housing conditions are primitive. Wages are not in keeping with the greatly increased cost of living. Life is terribly hard and full of deprivation.

Finds Inequality in Russia.

"These deprivations might have been justified on the assumption that a truly classless society would ultimately be established. Classes are arising. The leaders of Soviet Russia today are actually preaching inequality and justifying it.

"In view of these and other features of the old-time capitalistic society, such as military alliances with imperialistic countries and huge standing armies, one is justified in asking whether the terrific cost paid for the revolution in terms of human tragedy and sacrifice, in terrorism, expropriation and the suppression of all human liberties was warranted.

"Italy's twelve years of dictatorship has resulted in mounting unemployment, in drastic reduction of wages and nation-wide economic distress. Trains are running on time, to be sure, but bread riots are increasing.

"Germany's experience under its dictatorship has been no better. Unemployment has been reduced somewhat under a labor creation program, armament preparation, conscript labor camps, the elimination from industry of women and all men under 28.

"Wages have fallen. The cost of living has risen. The nation has defaulted on its private as well as its public debts, and its balance in trade has suffered by more than a billion marks in 1934.

"It is clear that the economic achievements of dictatorships are such that they cannot be turned into convincing arguments against democratic society. Their failures may yet establish that democracy is the only way to national economic redemption.

"But democracy needs courage—the courage to experiment and to try new ways. It needs a moral passion to utilize its agencies and instrumentalities to achieve the fullest possible measure of social justice.

"Philosophy of the New Deal

קאנפערענץ פון אידישע ארגאניזא-ציעס באשליסט צו פייערען דר. חיים זשיטלאווסקי יובילי 28טען אפריל

Kerwin Weil

אידישע ארגאניזאציעס פארטרעטען דורך 130 דעלעגאטען און א צאל יחידים וועלען מיט שטורמישער באגייסטערונג ראבי אבא הלל סילווער אלס משתדלן פון זשיטלאווסקי יובילי קאמיטעט אין קליוולאנד. — אידישער שריפטשטעלער י. אפאפאשאר צייט שען די רעדנער.

B

2-5-35

א נעמיהל פון יוסטאלדינגייט. א שטימונג פון געהויבענקייט, האט געהערשט אויף דער גרויסער פאלקס-קאנפערענץ וואס איז אפגעהאלטען געווארען לעצטען זונטאג נאכמיטאג אין אידישען צענטער.

די קאנפערענץ, וועלכע איז געווען געווארען פאר דעם צוועק פון אויסארבייטען אלע נויטיגע פלענער פאר דער פייערונג פון דעם 70 יאהריגען יובילאום פון דעם אידישען דענקער און פילאזאף, דר. חיים זשיטלאווסקי, איז בכלל ווי אליין פארזאנדעלט געווארען אין א גרויסע פאלקס פייערונג לכבוד דעם גרויסען אידישען פיהרער. אזא באגייסטערונג, אזא אויפרוין פון געפיהלען און פארעהרונג פאר דער זאך פאר וועלכע די קאנפערענץ איז זיך צוזאמענגעקומען, האט כען אין קליוולאנד ניט געזעהן ביי אלע אנדערע קאנפערענצען וועלכע מיר האבען דא דורכגעלעבט די לעצטע עטליכע יאהר.

אין צוגעהאלפען צו אט דער פייערליכער שטימונג האבען אלע וועלכע ראבען געהאט צו טאן מיט דער אייניגונג פון דער קאנפערענץ. יעדער איינער האט אנגעשלאגען דעם שטימען טאן וואס האט געמאכט די קאנפערענץ אויסזעהן אנדערש. סיי דר. אשר האלפערן, וועלכער האט געעפנט די קאנפערענץ מיט איין פאר טאגונג, אז מיר זייען געווארענט קיין צו קאנפערענצען צו באטראכטען אידישע צרות און אידישע אינטערעסען, אבער דיי היינטיגע קאנפערענץ איז אן אויסנאהם—די היינטיגע קאנפערענץ איז געווען געווארען צו פאזען א אידישען יום טוב. א גרויסע פאלקס פייערונג וואו אלע שיכטען פון פאלק זיינען אפגעבען כבוד זייער גייסטיגען פיהרער, און סיי דער דערוועהלטער פארזיצער, מאיר ווינטרויב, וועלכער האט איבערגעגעבען די פיהרשאפט פון דער קאנפערענץ מיט דער באטראכטונג, אז אירע לעבען איז דורך צרות אין דער גאנצער וועלט, אין א צייט ווען אלע שוואר בחות זיינען פארבייגעגאנגען צו פארגיסען. קומען מיר זיך היינט צוזאמען אויף צולהבעים אונזערע שונאים, צו באטראכטען וועגען, אז די פייערונג פאר אונזער גייסטיגען

פיהרער, זשיטלאווסקי, זאל אריין אין דער געשיכטע פון אונזער שטארק אלס א שטהנע דערארינערונג פאר אלע כען פון אונז, וועלכע זייען היינט דא.

אפער דער פליאמאס פון דער קאנפערענץ איז געקומען מיט דער דערשיינונג פון דער שהגער איבערגעגעבענער פיגור פון ראבי אבא הלל סילווער אויף דער טריבונע. די אויגשטימונג איז אנהאלטען פון באגייסטערונג וואס איז געגעבען געווארען סילווער'ן פון די פילע פארשידענארטיגע עלעמענטען וואס האבען זיך ביי דער קאנפערענץ געפונען. איז געווען א בולטער באוויז, פון דער טיפער פארעהרונג וואס די פיהרער פון פליוד לאנדער, אירגענטום האבען צו זייער וויסטיגען פיהרער. סילווער'ס רעדע וועגען דעם לעבען און שאפען פון דר. חיים זשיטלאווסקי, איז געווען א שטארקער פולטער ווערק אין פולען זין פון וואס (דער פולער טעקסט פון זיין רעדע וועט פארעפענטליכט ווערען אין ניכען). סילווער האט מיט זיין רעדע דערהויבען די קאנפערענץ צו אזא הויך וואס האט געמאכט דער קאנפערענץ צו ווערען די פאסיגע קערפערשאפט. וועלכע זאל נעהמען אויף זיך די אחריות פון דורכפיהרען אזא גרויסע און וויכטיגע פולטער פייערונג.

די פראקטישע אויסוואנגען פון דער קאנפערענץ קענען פארצייכענט ווערען ווי פאלגט:

1. די זשיטלאווסקי פייערונג זאל פארקומען זונטאג אויגעגט דעם 28טען אפריל אין טעמפעל.

2. א פעטיציעלער זשיטלאווסקי בוך זאל דא אפגעדרוקט ווערען מיט ארטיקלען וואס זאל זיין געווידמעט דעם לעבען און שאפען פון יובילאר, צוזאמען מיט פאגריטונגען פון ארגאניזאציעס און יחידים.

3. די זשיטלאווסקי יובילי קאנ-

PUSH ON WITH NEW DEAL, SILVER SAYS

Keep Faith, He Urges, Finding Nazis, Soviets and Duce Fall Short.

2-5-35

Since neither Communist Russia, Fascist Italy nor Nazi Germany has vindicated its program or justified its methods, advocates of the New Deal must not retreat, but must continue their faith in its principles as the democratic way of achieving a better society, Rabbi A. H. Silver asserted in his address at the Temple yesterday morning.

"At the end of sixteen years Soviet Russia has carried through amazing projects of industrial expansion," he said. "It has established many new plants, plants and factories. It has increased its industrial output. It has made gigantic efforts to eradicate and outstrip America. In the fields of education and health work it has made remarkable progress.

"Nevertheless, poverty still is the norm in Russia. The standard of living of the masses is low. Food is poor and scarce. Housing conditions are primitive. Wages are not in keeping with the greatly increased cost of living. Life is terribly hard and full of deprivation.

Finds Inequality in Russia.

"These deprivations might have been justified on the assumption that a truly classless society would ultimately be established. Classes are arising. The leaders of Soviet Russia today are actually preaching inequality and justifying it.

"In view of these and other features of the old-time capitalistic society, such as military alliances with imperialistic countries and huge standing armies, one is justified in asking whether the terrific cost paid for the revolution in terms of human tragedy and sacrifice, in terrorism, repression and the suppression of all human liberties was warranted.

"Italy's twelve years of dictatorship has resulted in mounting unemployment, in drastic reduction of wages and nation-wide economic distress. Trains are running on time, to be sure, but bread rides are increasing.

"Germany's experience under its dictatorship has been no better. Unemployment has been reduced somewhat under a labor conscription program, armament preparation, compulsory labor camps, the elimination from industry of women and all men under 25.

"Wages have fallen. The cost of living has risen. The nation has detained on its private as well as its public debts, and its balance in trade has suffered by more than a million marks in 1934.

"It is clear that the economic achievements of dictatorships are such that they cannot be turned into convincing arguments against democratic society. Their failures may yet establish that democracy is the only way to national economic redemption.

"But democracy needs courage—the courage to experiment and to try new ways. It needs a moral passion to utilize its agencies and instrumentalities to achieve the fullest possible measure of social justice.

"The philosophy of the New Deal is sound. It is the democratic way of achieving a better society. But its advocates must not retreat, as they have shown a tendency to do in recent months, into relief and palliative measures, forgetting that the New Deal was a program of reconstruction and reform, not a stop-gap or an emergency measure for a temporary depression."

קאנפערענץ פון אידישע ארגאניזאציעס באשליסט צו פייערן דר. חיים זשיטלאווסקי יובילי 28טען אפריל

Brooklyn

דיא אידישע אָרגאַניזאַציעס פאַרטרעטען דורך 100 דעלעגאַטען אין אַ קאָנפערענץ פאַרגאַנגענע נאַכט באַשלאָסן צו פייערן דאָס יובילעום פון רב. חיים זשיטלאָווסקי אין אַ מעמאָריאַל פּروגראַם אין קרוינלאַנד. — אידישער פאַרפאַסונגס־ליגע, אַמעריקאַנער קומיטעט פאַר אידישע אַרבעט, אַמעריקאַנער אידישער קאָנגרעס, אַמעריקאַנער אידישער פאָלקס־פאַרבאַנד, אַמעריקאַנער אידישער אַרבעטער־פאַרבאַנד, אַמעריקאַנער אידישער פאָלקס־שול, אַמעריקאַנער אידישער פרויען־פאַרבאַנד, אַמעריקאַנער אידישער פרויען־ליגע

SECRET SEVEN REPORT STIRS FIERY REPLIES

Rabbi Silver, Teachers and Labor Leaders Blast at C. of C.

COMMUNISM TARGET

Chamber Group Pledges Constant Fight Against Subversive Tactics

To the historic rolls of the mystic bands the world has seen flare and fade—the Molly Maguires, the Jacquins, the Know Nothings, the Mafia, the Carbonari, the Sinn Feiners, the Fascisti, the Silver Shirts and the Ku Klux Klan—today was added another: the Secret Seven of Cleveland.

For five years moving as silently as ever moved the dread Gay-Pay-Oo of Moscow, even the existence of this organization, born in the walnut-paneled conference rooms of the Chamber of Commerce, was not generally known until today.

It was revealed in a startled public through issuance of a report which outlined the Secret Seven's aims. These briefly, are:

TO COUNTERACT, by "a public educational campaign," the "subversive influences" of radical propaganda and preach the old truths of "self-respect, honest work and self-sacrificing thrift."

TO SEEK to suppress the radical utterances of "intellectual punks" dissatisfied with the "existing order" by prosecuting them under the Ohio criminal syndicalism law, which it pledges every effort to keep in its statutes.

TO OUTLAW Communism by seeking legislation prohibiting entry of Communists into this

If There's a "Red Menace" They'll Find It

SECRET

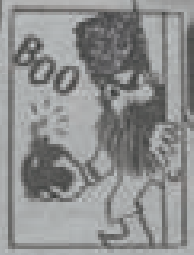

When Clevelanders learned today that a secret seven had been functioning for five years in their midst to ferret out the "red menace" that confronts the city, the names of those were mentioned in speculations: Mannon Hayes (left above), secretary of the Chamber of Commerce, who sought a telephone-less retreat; Hayden Emmes (center), socially prominent engineer, who was reminded of Marie Antoinette, rake, and Mrs. Gifford Pinchot; Herman E. Neff (right above), president of the chamber, who shared in silence; William F. Long (right below), manager of the Associated Industries, who quoted Hamlet to the walls of his empty office.

—— a mink it is thing, don't you? The things in all towns, do

"Where would the L Justice be if it anno plans in advance?" as Kemp, publicity dire chamber and, presum Secret Seven.

THEY REPLIED

Rabbi Silver, Teachers and Labor Leaders Blast at C. of C.

Press

COMMUNISM TARGET

Chamber Group Pledges Constant Fight Against Subversive Tactics

To the historic rolls of the mystic bands the world has seen flare and fade—the Molly Maguires, the Jacobins, the Know Nothings, the Mafia, the Carbonari, the Sons Prina, the Fascisti, the Silver Shirts and the Ku Klux Klan—today was added another: the Secret Seven of Cleveland.

For five years moving as silently as ever moved the dread Gay-Pay-Oo of Moscow, even the existence of this organization, born in the walnut-paneled conference rooms of the Chamber of Commerce, was not generally known until today.

It was revealed to a startled public through issuance of a report which outlined the Secret Seven's aims. These briefly, are:

TO COUNTERACT, by "a public educational campaign" the "subversive influences" of radical propaganda and retouch the old truths of "self-respect, honest work and self-sacrificing thrift."

TO SEEK to suppress the radical utterances of "intellectual pinks" dissatisfied with the "existing order" by prosecuting them under the Ohio criminal syndicalism law, which it pledges every effort to keep on the statutes.

TO OUTLAW Communism, by seeking legislation prohibiting entry of Communists into this country, by prohibiting those already in from becoming citizens, by prescribing their newspapers and literature from the mails, by imprisoning its civilian agitators among the Army and Navy and by enlarging the Department of Justice into a super-detective agency to track down the "red menace."

Only Three Mentioned

Who the Secret Seven are is not and will not be known, the report asserts. From this report and subsequent questions concerning it only three names arise:

Manson Havens, executive secretary of the chamber; William F. Long, manager of the Associated Industries, and Col. Hayden Eames, author.

Of these three, only Col. Eames would comment today. He said he had appeared three times before the Secret Seven, had told them of his experiences in Russia during the revolution; that he knew the identity of the members but would not reveal it.

Col. Eames said he agreed with the report, especially the section which predicted the "parlor pinks" would face the firing squad if Communism succeeded.

"When I read," said the colonel, "of Mrs. Gifford Pinchot pesting of conditions in the Pennsylvania mines I am reminded of what happened to the intellectuals of the French revolution. They were the first to lose their heads."

Mr. Long and Mr. Havens, upon arrival at their offices this morning, promptly went into seclusion and could not be reached by telephone.

Ultimately found in his retreat, Mr. Havens said the report "speaks for itself" and refused to elaborate.

When Clevelanders learned today that a Secret Seven had been functioning for five years in their midst to ferret out the "red menace" that confronts the city, the names of three were mentioned in speculations: Manson Havens (left above), secretary of the Chamber of Commerce, who sought a telephone-less retreat; Hayden Eames (center), socially prominent engineer, who was reminded of Marie Antoinette, rake, and Mrs. Gifford Pinchot; Hermon E. Taff (right above), president of the chamber, who shaved in silence; William F. Long (right below), manager of the Associated Industries, who quoted Hamlet to the walls of his empty office.

Makes Speech to Walls

Mr. Long, whose secretaries expressed ignorance of his whereabouts, was found to be delivering with only the walls of his office for audience, the speech he had prepared for this annual meeting of his organization later today.

From its closed confines his voice was heard quoting Hamlet:

"William Crown . . . every time I read a fresh barrage of platitudes from Mr. Green the situation reminds me of the situation in which the Ghost Dane says:

"'Meet it is I set it down,
"That one may smile, and smile and be a villain still.'"

The invisible voice waxed warmer, approached crescendo:

". . . the Communists are pressing with renewed vigor their infiltration into unions and we are keeping in close touch with their activities, not only there but in the schools and various religious, social, welfare and other institutions in which they are spreading their subversive propaganda."

With this last, which sounded vaguely reminiscent of the wordage of the Secret Seven's report dealing with "Communist" activities of teachers and ~~[illegible]~~ pastors, the voice faded.

That the report smacked of Mr. Long's artistry was charged by Rabbi Abba Hillel Silver, who felt that he himself was included in the report's general comments devoted to "Protestant clergymen, Jewish rabbis and Catholic priests."

Rabbi Delivers Blast

Terming Mr. Long "the economic jackass of Cleveland," Rabbi Silver said:

"I have read the report of the seven well-favored kine of the Pharaoh of Cleveland, the Chamber of Commerce, and it is not difficult to find its interpretation. The secret report (why the secrecy?) clearly establishes the fact that the danger from Communism in this community or in the country at large is negligible, but the red scare nevertheless is cunningly employed by reactionary organizations such as chambers of commerce as a red herring to draw across the trail of all progressive social legislation.

"The Cleveland Chamber of Commerce has been particularly interested in discrediting such legislation and all necessary economic reforms and its method has been the well-known method of identifying all such efforts with Communism and making them suspect by labeling them pink or red.

"This last manifesto, with its ominous warning that 'Cleveland is prepared for insurrection,' is especially trash. Much of it sounds like the handwork of that economic jackass of Cleveland, William F. Long."

Teachers Answer Attack

The report's section on teachers, some of whom it said "cloak their radicalism with the word 'liberal,'" drew the following fire:

FRANK WHITNEY, principal of Collinwood High School: "If the Chamber of Commerce is printing red labels, I hope it'll reserve one for me."

DR. JACOB C. MEYER, assistant professor of history at Western Reserve: "Teachers minister is one of the chief objectives of education to remedy some of the conditions responsible for our imperfect social order."

GEORGE DAVIS, president of the Teachers' Union: "It's just open season on the reds. As far as we're concerned, we're used to it."

The section on labor, which said Communists had entered A. F. of L. unions and were "boring from within" and expressed the opinion that company unions were less susceptible to their influence, drew this from James F. McWeeny, president of the Metal Trades Council:

"The Chamber of Commerce should know a lot about Communists since it and its supporters have made all of them in this country. If it wants to stop Communism all it has to do is divert its red-baiting energies into making jobs for the unemployed."

Blames the Chamber

And from George A. McKinnon, A. F. of L. organizer:

"People with full bellies and jobs do not plan revolutions. The Chamber of Commerce has furnished not only the ground but the fertilizer for the soil in which the seeds of Communism grow."

To support of the chamber's own Chekha came Samuel Deutsch, president of the American Legion, with:

"The Legion is definitely and deadly opposed to Communism and to any form of teaching of its doctrine by professors or others of the intellectual group. The intellectual person is the most dangerous one. It doesn't take long for people to start following him."

And Robert C. Norton, a director of the chamber, with:

"We dont know and we don't care who wrote the report. It was done with the unanimous approval of the directors. I think it is a very good thing, dont you? They have these things in all towns, don't they?"

"Where would the Department of Justice be if it announced all its plans in advance?" asked Miss Iris Shimp, publicity director for the chamber and, prominently, for the Secret Seven.

"Reason Is Obvious"

The "Secret Seven" explained this itself in its report:

"The reason for not disclosing the identity of the members of this committee will be obvious to anyone who has had any experience, during the Great War or since, in dealing with such matters. The members of the committee are enabled to move more freely in certain investigations if they are not known to be thus engaged and are relieved of the likelihood of personal annoyance which the disclosure of their names might involve."

Of the history of the chamber's Chekha only this is revealed:

"Your president and his predecessors and your executive committee for the past five years have been aware of the fact that this Chamber of Commerce has a secret committee.

"The personnel has only been disclosed to the president, the purpose of this committee being to investigate and co-operate to circumvent the subversive activities of groups and individuals tending to the overthrow of our Government or destruction of the existing order by revolution. This committee is called the Committee on Subversive Activities."

Thanks to Long and Havens

The report thanks Mr. Long for his "invaluable" services and compliments Mr. Havens for the co-operation of himself and employees.

As for its five-year activities the Secret Seven appears to have discovered:

THAT long-haired persons make speeches in Public square;

THAT other persons sometimes listen to them.

THAT company unions are better than labor unions.

THAT Communists like labor unions better than company unions.

THAT editors, teachers, lawyers, judges, social workers and others who are not of the belief that everything is satisfactory in the present State of Denmark are, did they but know it, assisting the Communists and are even more dangerous; that if the Communists succeed they will be the first candidates for the firing squad, which fact the Secret Seven finds of "ironical interest."

The report said that "while there is no probability of a serious insurrection in Cleveland, your committee believes the Chamber of Commerce may want to know what the state of preparedness of the city of Cleveland is in the event of a serious insurrection.

Preparedness Complete

"On this subject your committee is fully informed. Cleveland's state of preparedness is complete."

The report said only one strike here has had Communist leadership, but charged that the tactics of Communists now are to get into the American Federation of Labor and "work from within."

Section 7A of the NRA, said the report, made both labor and company unions grow, but the growth of company unions was "much larger." Of the two, says the report, "company unions are less amenable to the instruction and discipline" of Communists.

The report says those who listen to Communist speeches in Public square don't become Communists, but "Communist sympathizers," and that their danger is negligible compared with that of "intellectual pinks," of whom the report says:

"Some of them are editors, some professors, some clergymen, some economists, some social workers, some lawyers, and even some judges, although of course they are only a very small minority of those excellent professions.

"Reformers they admit themselves to be, and they subtly convey the impression of their willingness that blood shall be spilled, if necessary—their own if need be—to hasten the coming of the better world that can be a reality . . . if all of us will take away the power of the wicked capitalist and establish the power of the virtuous state. The state whose sole motive shall be social justice.

"These eloquent prophets speak under the most respectable sponsorship . . . educated sponsorship! . . . religious sponsorship! . . . institutions of higher learning! . . . certain Protestant clergymen, Jewish rabbis, Catholic priests.

"This type . . . has been present in every revolution . . . from Athens and Rome to Paris and Moscow. Those of us who are saturated by their naive acceptance of fantastic formulas have an immoral interest in the fact that if a revolution really did come, they would, by historical precedent, be among the victims of the firing squad."

Prosecution Is Urged

The report expressed the desire that these intellectual "pinks" be prosecuted under Ohio's criminal syndicalism law wherever necessary to restrain them. Concerning this law the report said:

We desire no credit for the fact the Legislature declined to repeal the law. Apart from the sensible and patriotic members of the Legislature, the credit belongs to the American Legion.

"The Legislature is now in session. Another effort may be made to remove this statute from the body of Ohio law.

"Your committee will continue its interest in opposing any such effort."

Crime, Radicals, Dictators---These Speakers Are Telling Cleveland

REV. DILWORTH LUPTON

The Rev. Mr. Lupton told his Unitarian Church congregation yesterday that "the so-called Red menace heralded by the Chamber of Commerce is pure fiction."

He said:

"If we have a revolution, doubtless it will be Fascist, rather than Communistic. An historical study of Russia, Italy and Germany gives convincing proof that only in the countries where there is a widespread hunger and fear can Communism and Fascism enter.

"Methods of suppression are foolish at best. The suppressor becomes fanatical, loses his sense of humor."

Rabbi A. H. Silver

Rabbi Silver denounced the "Secret Seven" report from his pulpit at the Temple yesterday, saying

"The report of the Cleveland Chamber of Commerce is a Fascist document couched in sweet Americanisms.

"The things which nauseate the Secret Seven and their understudies still in the tadpole state, are the pink editors, professors and ministers who advocate liberality though their stomachs do not turn at the sight of those financial bandits who wrecked the banks of Cleveland, some still members of the Chamber of Commerce.'

DR. HENRY M. BUSCH

Dr. Busch, assistant director of Cleveland College, warned against Fascist trends in America in his speech before the City Club Saturday. He said, referring to the Rev. Fr. Charles Coughlin:

"First there is a heavy increase in taxes. There is great suffering among the people. Then arises the silver-tongued orator, making specious pleas about sharing the wealth, heightening the fears of internationalism, and finally, a liberal revolution centered about a conservative.

"We should recognize the perils of these radio talkers . . ."

CHIEF GEORGE MATOWITZ

Defending the Cleveland Police Department before the Women's City Club's institute Saturday night, Chief Matowitz said:

"Even though we were undermanned and further weighted by the strike burden last year, there was not a single machine gun killing, not a single kidnaping, no bank robberies, no mail robberies and no payroll robberies during the strike period.

"And do you know why? Because the Cleveland Police Department has made unrelenting war on organized crime. It has made Cleveland a very poor refuge, indeed, for the criminal element."

William Green

William Green, president of the American Federation of Labor, said here yesterday:

"Labor has just begun to fight. The Automobile Labor Board has to go. It is unfair for industry or the Government . . . to force labor to strike to get rid of the board. . . . All you members of labor forget personal jealousies and unite in one grand big drive to complete organization in the automobile industry.

"It is not sufficient to make jobs for two million out of 10 million unemployed. Jobs must be made for 10 million."

Vernon Bartlett

"Just now nobody in Europe can afford a war, so we will not have any warfare. There are too many dictators enjoying life and power now, and history shows that it seldom happens that the same people who sign the declaration of war sign the peace treaties."

Mr. Bartlett, correspondent of the London News Chronicle who was ousted from his job as news commentator on the British Radio Corp., because of his pro-German feelings, says this in Cleveland today. He will speak tonight at the John Hay High School auditorium at the McBride Foundation lecture.

LONG SAYS 7 GOT HIS 'RADICAL FILE'

Holds Part in Secret Probe Was Only to Report on "Communist Game."

(Continued From First Page)

"The Secret Seven of the Chamber of Commerce would have the public believe through inference that the A. F. of L. was fostering Communism."

Rabbi A. H. Silver of the Temple last night told questioners after an address at First Unitarian Church that a Fascist dictatorship would soon result unless America listened to the idealists whom the "Secret Seven" would style "intellectual pinks."

M. F. Mooney, lawyer of prominence and leader in civic and Catholic activities, urged members of the Knights of Columbus celebrating an anniversary at Park Lane Villa not to let fear of the "Secret Seven" deter them in pursuit of a social justice program led by their national officers.

The identity of the "Secret Seven" remained closely guarded, with certain former presidents of the Chamber who served in recent years even denying knowledge that such a body had existed in their terms.

Eames Can't Be Reached.

Col. Hayden Eames, industrial consultant who has made addresses of tenor similar to the "Secret Seven's" report, could not be reached last night to confirm or deny a persistent rumor that the report embraced certain of his personal expressions.

From the pastorate of what once was John D. Rockefeller's church, the Euclid Avenue Baptist Church, Rev. Ralph Walker said he could not think of any clergymen in the community who were un-American in spirit.

"It is known that lines are being drawn for a contest between liberal and conservative opinion," he said.

Calling attention to the suggestions for tightening criminal syndicalism legislation and enforcement of existing laws, he added:

"To my mind it makes the situation less secure rather than otherwise to use repressive measures. Hyde Park, Union Square and Cleveland's Public Square forum are good safety valves."

Thomas A. Lenahan, president of the Cleveland Federation of Labor, asked whether any reds were "boring from within" in the local unions, said firmly: "We won't have anything like that."

Other comments follow:

REV. DILWORTH LUPTON, pastor of [illegible] Unitarian Church—I feel that the [illegible] bulwark against economic radicalism [illegible] economic justice. In this case the Chamber of Commerce is barking up the

Rev. Dilworth Lupton

Aux. Bishop James H. McFadden

wrong tree. If this is the attitude the manufacturers are going to take toward of facing the economic problem realistically, then I fear we're lost.

AUXILIARY BISHOP JAMES H. McFADDEN of the Cleveland Catholic Diocese—It's simply nonsense. When they can't come out with the names they're not worth talking about.

MISS ALICE GANNETT, president of the Consumers League—I'm so sorry the Chamber is doing this. I couldn't believe reasonable people would take this sort of thing seriously. It's most unfortunate that they put themselves on record. It sounds as if anyone the least bit interested in social amelioration is considered a red.

Wickenden "Out of City."

DR. WILLIAM E. WICKENDEN, president of Case School of Applied Science and a Chamber director—On the day the report was presented I was out of the city, unable to attend the meeting. As a director, I don't think I should discuss it.

Mrs. E. G. Harey

William E. Wickenden

MRS. E. G. HAREY, national defense chairman of the American Legion Women's Auxiliary of Ohio—I think the Secret Seven have been very valuable to the safety of the community. It would spoil their efficiency to have their names known. The menace of radicalism is much more serious than many people seem to think it is. When you pin those reformers, especially some ministers, down to facts, they advocate essentially the same things the Communists want. (She said she knew who two of the committee were but could not reveal their names.)

MAURICE MASCHKE, former Republican national committeeman and long political boss of Cleveland—How can I comment on something as secret as that thing is?

Maurice Maschke

George Davis

GEORGE DAVIS, president of the Teachers Union—It would be funny if a lot of people didn't believe in that sort of thing. I was told two months ago that the whole thing started in Teachers College of Columbia University by the Hearst papers. I suppose this is tied up with the national drive by the reactionary press. I know the teachers will not be alarmed by it. The red herring of Communism is worn out. It is just a case of a few people with an axe to grind, using the Chamber of Commerce for their purposes. They'll have to try something else. The red scare is worn out.

RABBI A. H. SILVER of The Temple, in a written outline of his opinions—I have read the report of the seven well-fed men of the Pharaoh of Cleveland, the Chamber of Commerce, and it is not difficult to find its interpretation. The secret report (why the secrecy?) clearly establishes the fact that the danger from Communism in this community or in the country at large is negligible, but the red scare nevertheless is cunningly employed by reactionary organizations, such as chambers of commerce, as a red herring to draw across the trail of all progressive social legislation.

"Discrediting Reformers."

The Cleveland Chamber of Commerce has been particularly interested in discrediting such legislation and all necessary economic reforms, and its method has been the well-known one of identifying all such efforts with Communism, and of making them suspect by labeling them pink or red.

Not long ago the Chamber of Commerce brought to the city the notorious author of the "Red Network," in whose book every American whose economic and social viewpoint doesn't happen to jibe with those of executive secretaries of Chambers of Commerce was branded with the mark of Lenin.

WILLIAM FEATHER, of the William Feather Co., Chamber of Commerce member—It's juvenile. Some people have obsessions—one plotting in every hallway—of course they have a right to think that. They are not wise to conceal their identity. But there's no harm done. I don't think the slightest consequence will come of it.

PETER witt—You couldn't get a crowd of children guilty of things like that. There are a lot of idiots in the Chamber, but I don't think they'd pass seven of them on any committee. Of course, William Free Long has an obligation. If he doesn't scare the Chamber now and then, he'll lose his job. But it is an insult to the workers of Cleveland for this crowd of nickel chasers to attack them. You can't expect them to know anything about education.

RABBI BARNETT R. BRICKNER of Euclid Avenue Temple—The reactionary influence is just working in the Chamber of Commerce. It is the most stupid action on the part of prominent citizens in Cleveland in years. They are deliberately closing their eyes to the fundamental changes taking place in the country, by intimating that people studying trends and offering a platform for social change are revolutionists harmful to the country.

SAMUEL H. DEUTSCH, vice president of the Rudolph Deutsch Co. and chairman of the Cuyahoga County Council of the American Legion—It is a good thing the report has been made public. I don't think the Communists are as serious as the Secret Seven seem to think. I don't know who the Secret Seven are, and I can't say as to their sincerity or knowledge of local conditions. I don't think Communism should even be mentioned in our schools. Discussion of such things often aids considerably in giving school children food for thought that they shouldn't have. If there are any teachers radically inclined, I think we have a right to demand an investigation of their teaching the children.

W. R. GONGWER, county Democratic boss—I'm too busy on other things.

Gave Secret 7 'Radical File,' Long Says

William Frew Long, general manager of the Associated Industries who won special commendation by the Chamber of Commerce's "Secret Seven" for what were termed "invaluable services in certain activities of the committee," gave the public its first measure of the chamber group's five-year sleuthing last night.

"Our only connection was to let the Chamber of Commerce have the information in our files," Long said.

Asked whom the information concerned, he explained that it was "about the activities of Communists."

"It was not only about the Communists themselves but about their activities in spreading propaganda," he added, "about everyone playing the Communistic game."

"What does that mean?" Long was asked.

"You know as well as I do," he replied, adding that the same answer went for the interviewer's question on why the chamber committee's existence and personnel were kept secret.

In the light of the report itself, which minimized the importance of Communistic agitation and emphasized the goings-on among the so-

WILLIAM FREW LONG — PETER WITT

called "intellectual pinks," with whom Long's organization has no continuing routine contacts, the disavowal of active co-operation in the "Secret Sevens" five-year activities was significant.

The report, ridiculed around school cafeteria tables, at the City Club's famed Soviet and Sanhedrin tables, on street corners and even by some of the Union Club's more liberal-minded habitutes, found stanch support in certain quarters where intrusions upon the old order of unfettered industry are dieply resented.

Asks Syndicalism Repeal.

The Cleveland Federation of Labor, amid taunts and jibes and serious resentment against the report, last night unanimously adopted resolutions demanding repeal of the Ohio criminal syndicalism law which the "Secret Seven" wants rigidly enforced.

On the heels of a warning to all C. F. of L. unions against admitting to their meetings representatives of the Marine Transport Workers' Union, which was characterized as an "inseparable twin" of Communists, Dan Moley, federation secretary, said that notwithstanding the A. F. of L.'s undying war against Communism,

(Continued on Page 3, Column 3)

"SECRET 7" DRAW FIRE OF PULPITS

Silver, Brickner, Blanchard, Lupton and Nowak Warn C. of C.

C

PD 2-18-35

BY O. M. WALTON.

The "Secret Seven" report of the Chamber of Commerce came in for a variety of comments at the hands of three rabbis and two ministers who made it the basis of sermons yesterday morning.

To Rabbi A. H. Silver, speaking at the Temple, it was a "Fascist document couched in sweet Americanisms."

To Rabbi Barnett R. Brickner of Euclid Avenue Temple it was "reactionary and subversive to the best interests of the community."

To Rabbi Abraham Nowak of the Community Temple its authors are men "who would have spiet on George Washington and denounced him as a radical."

Rev. Dilworth Lupton at First Unitarian Church said that the report wa sbased on a "red menace" which "is a fiction rather than a reality" and hat Huey Long was more to be feared than Stalin and his disciples.

Dr. Ferdinand Q. Blanchard, preaching at Euclid Avenue Congregational Church on "Why Do We See Red?" characterized name-calling as the result of "misunderstanding and lack of imagination" and pleaded for patience and sympathy between capitalism and divergent social philosophies.

Assails "Blues."

The real spokesmen of "prosperity just around the corner" have not been the social workers, educators or ministers, but big business and the high-pressure salesmen of American capitalism, Rabbi Silver asserted.

It was with such Messianic policies as those voiced by Herbert Hoover, spokesman of the regime built upon rugged individualism, that the wise and conservative leaders of American business beguiled the masses of people and covered up the iniquities of a system driving them helpessly to the brink of an economic abyss, he said.

"The report states that the sensitive stomachs of the well-fed conservative 'blues' of the Cleveland Chamber of Commerce are not nauseated' by the 'reds' in our community, for their number and activities are unimportant, but by those editors, professors and ministers who are consumed with a 'burning ardor to reform the world, completely and at once.'" Rabbi Silver said.

Rabbi Silver charged big business and the privileged classes with responsibility for the establishment of Fascism in Germany, Austria and Italy. The Chamber would have performed a greater service by advancing progressive measures to make the Fascist and the radical unnecessary, instead of indulging in a "comic opera stunt," he asserted.

ראבי סילווער וועט אדרעסירען דעם ערשטען מאסמיטינג פון נייעם דיס-טריקט קומענדען דינסטאג אוועגט

Jewish World 2-6-35

ת. א. פרידלאנד, ראש ען, דער באַרהמטער פעלקינסטלער, און מענועל ראַ- זינאָוויץ, פאַרוואַסטער מענאַר, וועלען דורכפירען מוזיקאַלישען פּראָגראַם אין מאַהלער האַל.

די פאַרבערונגען פאַר דעם נייעם ציוניסטישען דיסטריקט אין סילווער ראַטע זיינען כעוואַרען אַזוי גרויס, אַז די טעטער איילען זיך איצט צו מיט דער פאַרברייטונג פון דער אָרגאַניזאַציע אין אַלע באַצירקונגען. קומענ- דען פרייטאָג וועלען די גרייזער אַפּ- האַלטען דעם ערשטען מיטינג אין וועלכען באַקאַנט מאַכען זייערע אַלע לעצטע אייף דער צוקונפט.

קומענדען דינסטאָג אויבנדס, אין ליטאַלנ'ס נעבוידסטאָג, פעברואַר דעם 12טען, וועט אין מאַהלער האַל, אין אויס 105טער סטריט מעמפיס, אָפּגעהאַלטען ווערען דער ערשטער גרויסער מאַסמיטינג פון דעם נייעם דיסטריקט.

ראַבי אַבאַ הלל סילווער וועט אויך דעמדירען דעם ראַוונען מיטינג אין עס וועלען אויך ריידען אַנדערע ציו- ניסטען אין פאַרבינדונג מיט חגעלן אייי דענגעם. עס וועט אויך דורכגעפיהרט ווערען אַ דייכער מוזיקאַלישער פּראָ- גראַם מיט דער באַטייליגונג פון דעם באַריהמטען פעלד קינסטלער הערמאַן ראַזען און דעם באַוואַסטען לאָקאַלען מענאַר מענועל ראַזענבערג.

דער מאַסמיטינג וועט זיין אַ פייער פאַר אַלעמען אין ציוניסטען פון אַלע דיסטריקטען וועלען קאָנען קומען. צוליב מיט אַלע אירען פון שטאַרט. הערען זאָרגם דער נייער דיסטריקט איז נייטיג און צוליב דאָס טר ווערט איצט אָרגאַניזירט.

ערשטער מאַסמיטינג פון נייעם ציו-ניסטישען דיסטריקט וועט אָפּגעהאַל-טען ווערען 12טען פעברואַר

דער נייער ציוניסטישער דיסטר ריקט, וועלכער האַלט איצט אין אר גאַניזירט ווערען און אַן וועלכען עס האָט זיך שוין אָנגעשלאָסען פרום צוויי הונדערט מיטגלידער, טרייט צו אַ גרויסען ציוניסטישען מאַסמיטינג. וועלכער וועט אָפּגעהאַלטען ווערען קומענדען דינסטאָג פעברואַר.

דער מיטינג וועט אָרגאַניזירט ווע- רען פון ראַבי אַבאַ הלל סילווער און אַנדערע רעדנער און פלעגער פאַר ציוניסטישער אַקטיוויטעט וועלען פאַר- געלייגט ווערען. דער נייער דיסטריקט פאַרנעמט זיך מיט אַ טאָן פיל וויכטיגע ציוניסטישע אַרבייטען און עס וועט זיכער זיין צו הערען דעם פּראָגראַם פון די גרינדער פון דער אָרגאַניזאַ- ציע.

דער פּלאַץ, וואו דער מיטינג וועט אָפּגעהאַלטען ווערען, וועט באַקאַנט געמאַכט ווערען ערשט אין עטלעכע טעג אַרום.

פון דער קאָמיטעט, וואָס פאַרנעמט זיך מיט אָרגאַניזירען דעם נייעם דיסטריקט, קומען באַרלכטען, אַז אַלע- טע ציוניסטען שליסען זיך אָן אין ער קלערען זייער פרייטאָיס מיטער אַרבייטען אין דער נייער אָרגאַניזאַ- ציע און איהר העלפען דורכפירען איהרע אויפגאַבען.

קאַמף צווישען היגע ציוניסטען ווידער אַרויסגעטראָגען געוואָרען אויף די שפאַלטען פון ענגלישע צייטונגען

2-8-35

ת. א. פרידלאַנד מאַכט „סטייטמענטס", וואָס פאַרשטאַר- קען די מחלוקה — עזרא שאַפּירא אָנטאָגט זיך צו מאַכען ערקלערונגען — אַ פאַטיליען-סכסך — זאָגט ראַבי סילווער

Jewish World

די פאַרהאַנדלונגען די פירונגען אַ שלום אין די היגע ציוניסטישע רייה הען זיינען געבליבען אויפגעהאַנגען ווערער צו שטאַרק געוואָרען דורך דעם. וואָס די מחלוקה אין ווידער אַרויסגעטראָ- גען אויף די שפאַלטען פון די היגע ענגלישע צייטונגען. אין „פליין דילער" פון הייגע אינטערעסאַנט איז אָפּגעדרוקט געוואָרען אַן „אויפראַר- טיקל" סטייטמענט פון דעם „פעדע" אינער ציוניסטישע גרופּע. ת. א. פרידלאַנד, ראש וועט די מחלוקה נאָך מעהר פאַרשאַרפען.

פרידלאַנד פאַרנעמט, אַז ער איז אַ לעמרער, אַרבעטער פינאַנציאַל פון אַ שטאַרטישער תלמיד חכם, און אַז ווען פאַזיציע מאַכט אויהם פאַראַנט- וואָרטליך צו דער אַידישער באַפעלי- קערונג פאַר יעדע וואָרט זיינעם. וואָס איז אַן אויפבוד פאַר דער הי- גער אַידישער באַפעלקערונג. אין לייד דענטאַמט פון „לאַמי" לאָזט ער זיך אויסדרוק אַזוי ווייט, אַז עס האָבן זיך איהם, אַז ער איז שוין געוואָרען דער גאַנדער בעל - בית פון שטאַרט. און מאַכט סטייטמענטס אין דערשט אין אַ טאָן. גלייך ער וויל מאַכט געווען דער מאַנעטער און איינצינער מיטרער פון היגען אירגענטום.

אויף אַן אַנדער פּלאַץ אין די הייג- טיגע „אַידישע וועלט" וועלען די לעזער נעמען אַ שטיקעל נייעס פון דער נעפאַנען אַ שטיקעל נייעס פון דעם נייעם דיסטריקט אין מאַהלער האַל

צוויי טויזענד מענשען ערוואַרטעט ביי גרויסען מאַסמיטינג פון דעם נייעם ציוניסטישען דיסטריקט

2/1935

ראַבי אַבאַ הלל סילווער וועט זיין דער היפּסטער קומענדער קומענדען דינס- טאָג אין מאַהלער'ס האַל. — הערמאַן ראַזען און מאַנעטל ראַזענ- בערג וועלען דורכפירען מוזיקאַלישען פּראָגראַם.

צוויי טויזענד מענשען וועלכע זיינען פאַראינטערעסירט אין ציוניזם פאַרס און אין אַידישע ענינים בכלל, ווערען פאַרוואַרט קומענדען דינסטאָג, דעם 12טען פעברואַר, אויף דעם גרויסען מאַסמיטינג, וועלכער ווערט איינבאַרופען אין מאַהלער'ס האַל (אויס 105טע סטריט מעמפיס) פון דעם נייגעשאַפענעם ציוניסטי- שען דיסטריקט.

ראַבי אַבאַ הלל סילווער, דער גרויסער באַריהמטער צוקונפטער און רעדנער אַמאָנגער, וועט אָרגעס- אַן דעם מיטינג אין וועט ריידען אַנגעגען דער לאַגע פון ציוניזם אין אַמעריקאַ, ער וועט נעמען אין אייגענ- ליך אונטער די ציוניסטישע מעמע- ריאַלען פאַר די לעצטע פאַר יאָהר און עס אַנטוויקלען האַלטונג עס איז נייטיג אַ צווייטער דיסטריקט אין אַנ- דער שטאַרט.

אַ דייכער מוזיקאַלישער קאָנצערט וועט דורכגעפיהרט ווערען פון דעם באַריהמטען פעלד קינסטלער הערמאַן ראַזען און פון דעם באַוואַסטען מע- נאַר מאַנועל ראַזענבערג. עס וועלען זיך אויך באַטייליגען אַנדערע קרעפ- טען אין אויך נאָך אַנדערע הערען, פאַרטרעטענדיג ציוניסטישע אירגען.

דאָס באַקאַנט מאַכען אין די „אַי- דישע וועלט", אַז דער מיטינג ווערט געפלאַנט, האָט אין שטאַרט אַרויסגע- רופען דעם גרעסטען אינטערעס און מען האָט מיהה, אַז דער גרויסער מאַהלער האַל וועט גיט קאָנען אויפנע- נעמען אַלע מענשען, וואָס קלויבען זיך צו נעהן. עס ווערען אַבער דעמאָלט שטרייטונגען, אַז אַלע זאָלען קאָנען זיין ביי דעם ראַזענען ווייטיגען אינטערעסאַנטען מיטינג.

מען „ווייערס" אונז מען סילוועאַר, אַז חברה אינטריגירער אונטער אַ ציוניסטישע מאַסקע בענען רבי אבא הלל סילוועאַר שליסען זיך אָנצונעהמען אַ פאַרדאַמונגסרעזאָלוציע נעגען „עסטר פרעס" לטאי זיי זענען מען רייזער צייטונג „אַזוי שענרליך אַרונטערגעריסען געוואָרען". אהער די רעזאָלוציע, מיר האָבען אַן אָרט פאַר איהר! - חברה אינטריגאַנטען האָט אָנגעקאַפּט אַ רויטען אייזען, און מיר וועלען זיי נאָך שטעלען פאַר דער עסענטליכקייט און אַנווייזען זיי זייער ריכטיגען פּלאַץ. מיר וואונדערען זיך נאָר, ווי אַזוי אונ- זער פריינד מאָריס ראָטענבערג האָט זיך געבויגען פאַר זייער ווילען, ניט אַנ- דערש, זיי האָבען איהם אָנגעשראָקען...

ראַבי סילווער וועט אדרעסירען דעם ערשטען מאַסמיטינג פון נייעם דיס-טריקט קומענדען דינסטאג אוועגט

Jewish World 2-6-35

ת. א. פרידלאַנד, ראש ען, דער באַרהמטער פעלקינסטלער, און מענועל ראַ- זינאָוויץ, פאַרוואַסטער מענאַר, וועלען דורכפירען מוזיקאַלישען פּראָגראַם אין מאַהלער האַל.

די פאַרבערונגען פאַר דעם נייעם ציוניסטישען דיסטריקט אין סילווער ראַטע זיינען כעוואַרען אַזוי גרויס, אַז די טעטער איילען זיך איצט צו מיט דער פאַרברייטונג פון דער אָרגאַניזאַ- ציע אין אַלע באַצירקונגען. קומענ- דען פרייטאָג וועלען די גרייזער אַפּ- האַלטען דעם ערשטען מיטינג אין וועלכען באַקאַנט מאַכען זייערע אַלע לעצטע אייף דער צוקונפט.

קומענדען דינסטאָג אויבנדס, אין ליטאַלנ'ס נעבוידסטאָג, פעברואַר דעם 12טען, וועט אין מאַהלער האַל, אין אויס 105טער סטריט מעמפיס, אָפּגעהאַלטען ווערען דער ערשטער גרויסער מאַסמיטינג פון דעם נייעם דיסטריקט.

ראַבי אַבאַ הלל סילווער וועט אויך דעמדירען דעם ראַוונען מיטינג אין עס וועלען אויך ריידען אַנדערע ציו- ניסטען אין פאַרבינדונג מיט חגעלן אייי דענגעם. עס וועט אויך דורכגעפיהרט ווערען אַ דייכער מוזיקאַלישער פּראָ- גראַם מיט דער באַטייליגונג פון דעם באַריהמטען פעלד קינסטלער הערמאַן ראַזען און דעם באַוואַסטען לאָקאַלען מענאַר מענועל ראַזענבערג.

דער מאַסמיטינג וועט זיין אַ פייער פאַר אַלעמען אין ציוניסטען פון אַלע דיסטריקטען וועלען קאָנען קומען. צוליב מיט אַלע אירען פון שטאַרט. הערען זאָרגם דער נייער דיסטריקט איז נייטיג און צוליב דאָס ווערט איצט אָרגאַניזירט.

ציוניסטישען דיסטריקט

2-8-35

מען „ווייערס" אונז מען סילוועאַר, אַז חברה אינטריגירער אונטער אַ ציו- ניסטישע מאַסקע בענען רבי אבא הלל סילוועאַר שליסען זיך אָנצונעהמען אַ פאַרדאַמונגסרעזאָלוציע נעגען „עסטר פרעס" לטאי זיי זענען מען רייזער צייטונג „אַזוי שענרליך אַרונטערגעריסען געוואָרען". אהער די רעזאָלוציע, מיר האָבען אַן אָרט פאַר איהר! - חברה אינטריגאַנטען האָט אָנגעקאַפּט אַ רויטען אייזען, און מיר וועלען זיי נאָך שטעלען פאַר דער עסענטליכקייט און אַנווייזען זיי זייער ריכטיגען פּלאַץ. מיר וואונדערען זיך נאָר, ווי אַזוי אונ- זער פריינד מאָריס ראָטענבערג האָט זיך געבויגען פאַר זייער ווילען, ניט אַנ- דערש, זיי האָבען איהם אָנגעשראָקען...

Friday, Feb. 8, 1935

הייגט אויענט ערשטער מאסמיטינג פון נייעם ציוניסטישען דיסטריקט: ראביי סילווער הויפט רעדנער

מאסמיטינג וועט אפגעהאלטען ווערען אין מאהלער האל, איסט 105טע סטריט טעמפעל. — הערמאן ראזען און מאנועל ראזענבערג וועלען רעדען אויף מוזיקאלישען פראגראם.

הייגט אויענט אכט אויינער וועט אין מאהלער האל, ביים טעמפעל אויף איסט 105טע סטריט און אנפעל רד., אפגעהאלטען ווערען דער ארגאניזאציע מיטינג פון דעם נייעם ציוניסטישען דיסטריקט אין קליוולאנד.

די אלטיים פון ארגאניזירען דעם דיסטריקט האט זיך אנגעהויבען ערשט מיט א פאר וואכען צוריק און שוין זיינען דא ארום צוויי הונדערט מיטגלידער, וועלכע האבען זיך פארשריבען און א סך פון זיי האבען שוין באצאהלט זייער יעהרליכען אבאנמענט. מוויען די פארשריבענע זיינען דא פילע אלטבאקאנטע ציוניסטען. א סך נייע מיטגלידער ווערען ערוויבען ביים מיטינג הייגט אויענט. דער הייגטיגער מיטינג איז אבער פאר אלעמען. מיטגלידער און ניט מיטגלידער. עס וועט זיין אן אפענער דיסקוסיע וועגען די פראבלעמען פון דעם ציוניזם אין קליוולאנד.

ראביי אבא הילל סילווער פון טעמפעל, דער באוואוסטער ציוניסטישער פירער און באריהמטער אראטאר, וועט זיין דער הויפטרעדנער. ער וועט ארומרעדען די לאגע פון ציוניזם בכלל און אין קליוולאנד בפרט.

עס וועט אויך דורכגעפיהרט ווערען א רייכער מוזיקאלישער פראגראם און וועלכען עס וועלען זיך באטייליגען עמאנועל ראזענבערג, באריהמטער טענאר אין הערמאן ראזען, טאלאנטפולער פירעל שפילער.

דער ארייגאנג צום מיטינג איז פריי פאר אלעמען. מען האט פאר שפרייס קלאנגען, אז נאר איינגעלאדענע רעדנער מעגען זיצען אויפן פאדיום אין האל. דאס איז ניט אמת, ווייל ישראל איז, כאן אין פרוי, כאן מיטען אין הערצען וואס ראביי סילווער און די ארגעדע רעדנער וועלען האבען צו זאגען וועגען דעם נייעם דיסטריקט און די אויפגאבען, וועלכע ער האט זיך געשטעלט דורכצופיהרען.

מיטגליד איז אבער, אז מען זאל קומען פריה, ווייל דער מיטינג וועט זיך זיכער אנגעפאנגען אין דער באשטימטער צייט.

א בריעף פון קליוולאנד

יהושע ראקער א בן שבעים. — רעדאקטאר און בלי־מוער. — די מחלוקת צווישען ציוניסטישען דיסטריקט און ראבאי סילווער.

(פון אונזער מעמציילען קארעספאנדענט)

יהושע ראקער, רעדאקטאר און אדזיסנגעבער פון דער טעגליכער צייטונג, "די אידישע וועלט", פאר איבער פינף און צוואנציג יאהר, איז אריבערגעווארען א בן שבעים.

מר. ראקער איז א תושב אין קליוולאנד פאר די לעצטע פערציג יאהר און איז אין דער דאזיגער צייט שטענדיג געווען די פיהרענדע פיגור אין אידישען געזעלשאפטליכען לעבען. ער האט זיך נישט באגנוגט בלויז אויף זיין טריבונע בלאט, אז ער האט ניט אלע מאל מסכים געווען הנדערט פראצענט מיט דעם.

און אזוי האט ער געהאלטען שאפען, גרינדען און אויפהאלטען אידישע אינסטיטוציעס און האט געגופען א האכטונג פון אידישע קהלות־ראטען.

פון אידישער עראיהונג, בשרות, קולטורעלעכע, געזעלשאפטליכען לעבען און האט געשטיצט און געהאלטען אלע וואס העלפט צו דייטער מאכען דעם אידישען לעבען. כאטש אליין שטארק נטה צום ארטאראטיסישען אידישען נייסט, האט ער אבער אויך געהאלטען די אנדערע ריכטונגען. וואו הילף איז נאר געווען בארעכטיגט.

ראקער איז איינער פון די בעעהרלי־סטע תלמידי חכמים אין שטארק און גולם, אלס אויסאייטשעס הייטיגען לומדים. ער איז א פומחא אין דער געשיכטע פון הסידים און זיינע חקי־רעז, און האט וועגען דעם פיל געשריי־בען.

אין די לעצטע פאר יאהר איז ער צוליב זיין שוואכען געזונט געווען נגר צוואנגען צוריקצוהיטן זיך פון אקטי־ווער געזעלשאפטליכער טעטיגקייט. אבער ער איז נאך אלץ אקטיוו אין לייענען און שרייבען און א לערערינען אינטערעס אין אלע אידישע ענינים.

* * *

איך די ציוניסטישע רייהען אין קליוולאנד האט זיך איצט פארבאנדען א סכסוך, וואס איז שוין אויסגעגלייך אלס עטליכע יאהר. צוליב דער פלוטער לינער פארשארפונג האט עס שוין אויסגעפלאמט אין דער עפנטליכ־קייט און אין אויסגעגעבען אין דער פרעסע אין שטארק, בשלום אויסגעגעבען אין דער פרעסע אין שטארק. און כאטש עס איז ניט אזוי אנגענעהם דאס צו דיסקוטיגען אין דער פרעסע פאר אזא צוגעשאנד, איז עס אבער נע־מיסען צו אזא צוגעשאנד, אז דער לעצטער פון א גרויסער אידישער צייטונג דאר־פטיגט צו ווישען אויף דער אידישער אויפמערקזאמקייט אין דער אידישער געזעלשאפט.

דער אנפאנג פון דער מחלוקת איז געווען אין דער פרעגע אין שטארק, אין כאטש עס איז ניט אזוי אנגענעהם דאס צו דיסקוטיגען אין דער פרעסע אין שטארק, אבער אויך אין אנדערע אינסטיטוציעס אין דער אידישער געזעלשאפט, אין דער אידישער אויפמערקזאמקייט אין דער אידישער אויפמערקזאמקייט אין דער אידישער אויפמערקזאמקייט

Leaders Silent On New Zionist District Plan

B Nw 2-8-35

Silence today enveloped whatever dispute exists in the ranks of Cleveland Zionists.

This follower revelation that Rabbi A. H. Silver of the Temple was forming a new Zionist district in Cleveland and had called for leading members of the Jewish community to attend a meeting for that purpose Tuesday night in Mahler hall of the Temple.

The meeting, he said, would be entirely non-controversial, and added that there is room in the city for several Zionist districts.

A. H. Friedland, president of the Zionist region of New York, declared that the rabbi's invitation "to a district organization meeting is misleading and totally unwarranted."

He said he believed the move was the aftermath of remarks made by Rabbi Silver speaking before the Council Educational Alliance Jan. 19, at which time the rabbi spoke of "so-called Zionist leaders of the Zionist district of Cleveland," and said he would "pay my respects to these gentlemen, who have a sort of Zionist racket, some other time."

Reached at his home today, Rabbi Silver said he had nothing to say.

Law Director Ezra Z. Shapiro likewise said "This is an organizational matter not for public discussion. If it comes to the attention of the national executive committee of the Zionist organization of which I am chairman, it will be faced there."

Max I. Kohrman, president of the Cleveland Zionist district, refused to comment.

MOVES FOR NEW ZIONIST DISTRICT

Silver's Plan for Meeting Brings Protest From Friedland.

A PD 2-8-35

The makings of a wider breach in the ranks of Cleveland Zionism were revealed yesterday, when it became known that Rabbi A. H. Silver had extended invitations to leading members of the Jewish community to attend a meeting in Mahler Hall, the Temple, Tuesday night to organize a new Zionist district in the city.

His right to call such a meeting without the consent of the present Zionist district was challenged by A. H. Friedland, president of the Zionist Region of Ohio, who said that by tradition and ruling no city outside New York was permitted more than a single district.

A new organization can be formed as a "club" but not as a "district," Friedland said. He traced the plan to differences leading up to remarks by Rabbi Silver in a Palestine Day address Jan. 19, at the Council Educational Alliance, in which the rabbi spoke of rumors by "so-called Zionist leaders of the Zionist District of Cleveland" that he would not appear and indicated his intention to "pay my respects to these gentlemen who have a sort of Zionist racket some other time."

Cites Protest to Speech.

In that address Rabbi Silver also referred to a protest filed by the Cleveland leaders against his appearance as a speaker on the program of the National Jewish Conference in Washington Jan. 20 and 21.

"Rabbi Silver's invitation to a district organization meeting is misleading and totally unwarranted and it is unfair to send it out," Friedland said. "It is like trying to organize a second congress."

Should the attempt to organize a district be carried through the dispute would have to be taken to the Zionist Organization of America for decision, he asserted.

Law Director Ezra Z. Shapiro, who is chairman of the national executive committee, refused to be quoted as to his attitude, saying that the difference was "purely an organizational matter not for public discussion." He indicated that if it were carried to the national committee it would be faced there.

In announcing the meeting Rabbi Silver said that it would be entirely non-controversial, that there was room in the city for many Zionist

RABBI SILVER SPEEDS NEW ZIONIST GROUP

C

Calls Meeting Tuesday to Form Second District

Press 2-8-35

Rabbi A. H. Silver of the Temple has sent invitations to a number of leading members of the Jewish community of Cleveland to attend a meeting Tuesday night in Mahler Hall, the Temple, to organize a new Zionist district in the city.

This is interpreted as Rabbi Silver's fulfillment of his promise recently that he would "pay my respects to these gentlemen who have a sort of Zionist racket some other time."

There has been a breach in the ranks of Cleveland Zionists for some time. Rabbi Silver's right to call such a meeting without the consent of the present district leaders has been challenged by A. H. Friedland, president of the Zionist Region of Ohio, who asserts no city outside of New York is permitted more than a single district. A club can be formed, but not a district, Mr. Friedland said.

Zionists Will Hear of "Biblical Cities"

35

Formal organization of the new Zionist district sponsored by Rabbi A. H. Silver of the Temple will take place at a meeting Wednesday evening at 8 in Mahler Hall. Officers and committeemen for the district will be named, and a constitution adopted.

Dr. Nelson Glueck

Dr. Nelson Glueck of Cincinnati, associate professor of Bible in Hebrew Union College, will give an illustrated lecture on "Digging Up Biblical Cities" as part of the evening's program. Dr. Glueck returned in September after six months of exploration in the Trans-Jordan area under auspices of the college, the American School of Oriental Research at Bagdad and the Department of Antiquities of Trans-Jordania.

Among the discoveries he will describe are the boundaries of the ancient Edomite country, the sites of its principal cities and the copper mines of King Solomon.

Violin selections will be played by Josef Fuchs, concertmaster of the Cleveland Orchestra, and piano numbers by Charles De Harrack.

Feb. 10 - 35

מוזען טאקע אידישע מחלוקות ארויס-געטראגען ווערען צו די גוים?

[illegible]

cont. on next page

[illegible]

פון לעאן וויזענבערג

[illegible]

עקזעקוטיוו פון ציוניסטישען דיס־טריקט באשליסט ניט צו קעמפען נעגען ראבי סילווער

1935

מאקס י. קארמאן, פרעזידענט פון דעם ציוניסטישען דיסטריקט, האט נעכטען איינגערופען א מסתגילען מיטינג פון דער עקזעקוטיווע, כדי זיך צו באראטען וועגען דער שטעלונג פון דיסטריקט צו דער רעדע פון ראבי אבא הלל סילווער פון לעצטען דונערטאג בייאנאכט. און אויך צו דעם נייעם דיסטריקט, וועלכער איז ארויס דעם מיטינג פארטיידט געווארען.

נאך לאנגע און היציגע דיסקוסיעס איז באשלאסען געווארען, אויב דעם ראט פון לאנדסלייטער עזרא שאפיראן אין אנדערע, ניט צו נעמען קיין שריט. עס איז אויסגעדריקט געווארען דער וואונש פאר פרידען אין די היצע ציוניסטישע ריהען. און אז דאס קאן אומגעשטען דערגרייכט ווערען, ווען עס וועלען טעתר ניט געמאכט ווערען קיין ערקלערונגען אין דער עפנטליכקייט.

שאפיראן און אנדערע פיהרער פון דיסטריקט האבען דערגאר ערקלערט, אז זיי וועלען אויך ניט טאן קיין שום זאך צו שטערען דעם נייעם דיסטריקט, אויב די נאציאנאלע פארשטאנד־ניסען נאך א דיסטריקט, איז ארדענט, ווייל דער נייער דיסטריקט טאן גוטע ארבייט פאר ציון און אלע וועלען זיין צופרידען.

עס איז צו האפען, אז די ראדיקע נייע שטעלונג פון די פיהרער פון הייגען דיסטריקט, וועט ווירקליך מאכען א סוף צו דער כחליקת, וואס האט לעצטענס אויסגעבראכען אין דער עפנטליכקייט און האט געהאט איהר קלימאקס אויף דעם מיטינג אין טאטי־לער האל.

cont. from p. 30c

קריגען. נעבען איז דאס נאר דעם זיי היילער איז געקומען צו דער מאכט אין דייטשלאנד אין די נאציים האבען אנגעפאנגען איערע ברוטאלע דרישות אויף אידען. אלע צייטונגען איבערן לאנד האבען דאן געבראכט לאנגע באריכטען פון די נידערטרעכ־טיגע געשעהניסען אין דייטשלאנד. אלע — נאר ניט אונזערע צייטונגען. זיי האבען זיך צופרידענגעלאזט מיט ברענגען איין טאג א טעטיקע אומ־וויכטיגע נייעס און די נאר וויכטיגע־סטע נייעס האבען זיי אינגאנצען פארשוויגען, ניט געדרוקט זיי.

בעת מיר האבען געהאלטען ביים ארגאניזירען דעם נרויסען פראטעסט מיטינג אין פאבליק איידיטאריום האט די קאמיטע רעלעגירט ראבי פארנעם ר. ברידגער אז מיין וועגען צו די דעראקטארען פון די ענגליש צייטונגען מיט דער פארדערונג, אז זיי זאלען ברענגען מעהר נייעס פון דייטשלאנד. דאס איז דאן געווען

זעהר וויכטיג. ווייל מיר האבען נאך

זיי זאלען באקענען דאס אפעריקאנער פאלק מיט די פרעמדע אכזריות פון די ווילדע נאציס. ראבי בריגנער האט אויסגעגעבען זיין נאנצע רעדנער קונסט אויפצוזיידען די רעדאקטאר־רען אין איך אליין האב גערעדט פון א צייטונגסרעדאקטאר־נעמען אז זיי אנגעווינען. זיי ווייסען אזעלכע נייעס זענען פאר זייערע צייטונגען. אבער מיר זענען אויסגעגאנגען מיט נאר ניט, כדי דאס אנילו ניט פארשפראי־כען צו הערזלען אונזערע פארעינ־גען.

אנדערע איז אנער די שטעלונג פון ריזולבע פייטונגען. ווען אין די הייגע אידישע רייהען פרעכט ערגעץ אויס א שטיקעל פחליות, דאן איז דאס פאר זיי א סענסאציע. זיי באבען זי אויף אין צושטירען זי, גלייך ווי זיי צושטירען שלאפצימער אין נע־סקאנדאלע. דער הייגער אידישער באפעלקערונג קומט אבער ניט צו קיין נעווים פון אזעלכע זאכען אין דערפאר טאקע האלט זיך יעדער פארענטווארטלעכער פיהרער צוריק פון באבען דערזלערונגען צו די צייט־ונגען. אזעלכע דערזלערונגען, ווי נעקעכט אויך אומגערעכט זיי זאלען נים זיין, באשטארקען דעם אידישען נאטען אין די אויגען פון די נויאישע לייענער. זיי פארשטעהען ניט ווי־נען וואס דער קאמף נעהט אן. זיי ווייסען ניט די סיבות פון דער פחליק־קה. דערפאר לאזען זיי פון אונז אז פארשטען אונז קאמען זיי ווילי־דע, אומגערעכטע בריאים. וואס קאנען ניט לעבען בשלום. עס איז א חלילה־שם פון עקסטען אין מיאוס־טען סארט...

פרעגט זיך: צו מוזען מיר דאס אליין צישטעלען פאטריאל צו די ענגליש צייטונגען פאר „סענסאר־ציעס", וואס קאנען לעבעליך דעם אידישען נאטען אויפשר וועלען מאני־

בע „פיהרער" פון דער הייגער צייט

ניסטישער ארגאניזאציע אזוי רעגנען. איך דערלויב זיך וועגען דער פראגע צו האבען אן אנדערע מיינונג אין מיין מיינונג איז באזירט אויף פער־זענלעכער דערפאהרונג. ווייל ווער ת. א. פרידלאנדר אין אנדערע „פיהרער" קומען זעלטען אין באר־הרונג מיט נויים. קום איך זיך מיט זיי צוזאמען אלע טאג אין יאהר. איך הער ווערע מיינונגען, איך הער ווערע באטערקונגען, ווייל ווערע אין אויראנישע קאמענטארען. א סך מאל פלעגט מיר דאס פנים פון חרפה אין איך שטעל זיך פאר, אז אזוי פיהלען איך אלע אנדערע אי־דען...

פון דעם דאזיגען שטאנדפונקט ארויסגעהענדיג האב איך לעצטען דאנערשטאג בייאנאכט אנגעשריבען עטליכע שארפע ווערטער וועגען מר. פרידלאנדר אויף דער נייעסדזיים פון די „אידישע וועלט". ווען איך האב דערזעהן זיין „סטייטמענט" צום „פליין דילער" האט דאס אין מיר נעמאכט זיעדען דאס בלוט. אפשר בין איך יענעם מאמענט נעווען אפ־סעל צו ארויסגערעדט אין מיינע ווערטער וועגען ארויסגעלאזטען אביסעל דו שארף. אין מיין „דרייסיג יעהריגער דערפאהרונג אלס צייטונגסמאן האב איך קיינמאל ניט קיין מוזע געהאט מוחה צו זיין. ווען איך אליין האב געמאכט א טעות. איך האב דאר־בער אויך איצט ניט קיין מורא פון זאגען. אז וואלט איך ניט געווען אזוי ארויסגעפרעגט וואלט מיין פריעד אויף פרידלאנדר'ן ווער געווען אויסי געמוטען א סך מילדער. אבער איצט פיהרט צום אנדערען. איין נאריש־קייט פרעגט א צווייטע.

פרידלאנדר האט זיך אין די לעצטע צייטען א היבש ביסעל באליידיגט, ער ליידעט פון אן „אינפעריאריטעט־קאמפלעקס" און עס האט זיך אויף, אז איטצער וויל איהם שלעכטסטע־ער ווערט באהערשט פון א סארטאר־גינגסמאניא און האלט אין אין שרייבען. אז ראבי סילווער וויל איהם מטיי פארטיליגען. מיר זעגען באר־טאנט אלע פאקטען אז אך ווייס, אז דאס איז בלויז אז איינגעלדונג.

אין קיינער. דאכט זיך. וואלט ניט

געווען וועהן פרידלאנדר'ן באפרייט פון אלע ווייגע קריאנטהייטען. ווי באמערקט איך אליין.

פרידלאנדר איז נרויס נעגען פאר אלע פיהרערע געגען אין פאר אלע. דאס זענען סתירות צו זיין פיהרער. עס איז דא פלאץ פאר ראבי סילי־ווער אין עס איז אויך דא נעגען פלאץ פאר פרידלאנדר'ן. פ'איז ניט בא קיין שום ערגער זיך ארויסצוזיי־פען וועגען אביסעל כביר אין צוליב דעם לויפען צו די ענגליש צייטונ־גען איז אזאי ניט מראי. וואלען די נייס וועגעסטעגס ניט וויסען, דאס עס שפילט זיך אפ ביי אונז. אין אונזער איינעגעס לעבען... שלעכט געגנט. ווען מיר ווייסען עס.

דאס אכמליק איז, דאס אין די לעצטע יאהרען איז נלאט געווארען א סכנה מיט ערגער ווי ניט. לויט עפעס א שטיקעל „גרויסער מענש" האלטען א רעדע אין שטארק מיז מען זיין „פיק־טשער" ארויסגעבען אין די ענגליש צייטונגען: האלט מען אם א מיטינגעל אתן באריכטען. מיז מען האבען א באריכט אין די דריי נרויסע צייטונ־גען. מען איז געווארען מרגיש כשלע נאך „פוליטיק", גלייך אויף דעם וואלט געשטאנען די נאנצע וועלט... קוקט מען אבער אויף אם די זאכען מיט אפעגע אויגען מיז מען געווינען דעם איינדרוק, אז מיר לעבען אין א פשוטע־פיהיי... בעת די נע־ווהנליכע „פוליטיק" קאן נאך ווי עס איז אנטשולדיגט ווערען. ווייל לכל הפחות שארט דאס לייענעס ניט, איז אבער שיין נארנים באראן קיין אנטשולדיגונג, ווען אידישע פחליות ווערען ארויסגעטראגען אויף די קאלטען פון ענגלישע צייטונגען.

ניט ווענען פרידלאנדר'ן, ניט ווע־נען ראבי סילווער און ווייטער פער־זענלעכער כביר, האנדעלט עס זיך דא דאריבער נאר ווענען דעם כבוד פון נאנצען היגען אידענטום. דאס דארף אינו אלעמען ווין גלייך טייער אין ווילכען יענע. דאס ווילען ווין פיהר־רער, דארפען אפארטען: ווי דעם שווארצען אפעל אין אין...

סילווער דערצעהלט וועגען אינטריגעס און אַטאַקעס וואָס זוערען אָנגעפירט געגען איהם

דער דער פּראָטעסט האָט געזען אַן איינשטימיגער.

ראַבּיי סילווער האָט דאַן פאַר די אַנוועזענדע דערצעהלט אַז ער האָט זיך מייך אַליין עגזאַמענט צו קומען קיין ראַשינגטאָן און שילדערענדיג נאָך פּיל אַטאַקעס און אינטריגעס געגען איהם האָט איהם דאָס געהולף געפראַגט אין דר האָט באַשלאָסען אַז די קליוולאַנדער ציוניסטן דאַרפן וויסען וועגען אַלעס פיט אַלץ איינצעלהייטן. אין אַ זעהר ווייטיגן טאָן האָט ראַבּיי סילווער דערצעהלט וועגען דעם קלאַנג וואָס עס האָט זיך פאַרשפּרייט וועגען איהם, אַז ער איז געווען אַ רעוויזאָניסט דורך דעם וואָס ער האָט ערלויבט ביי זיך אין סאַהלער'ס האַל, צו פאַרגעשיקן אַ פּייסיג פיט זשאַבאָטינסקי'ן. ער האָט עס קאַטעגאָריש אָפּגעלייקענט און ער פלעגט אַז ער גלויבט אין פרייהייט פון וואָרט און יעדער איינער, ניט אַקעגן דיג וועלכע מיינונג ער האָט, קען זיך פריי זיינע געדאַנקען אויסדריקען און אויך אויטאָריטעט אין ניט אייגאַרשטאַנען קען ער איהם ענטפערן און אַזוי וועט ער טאַקע אַליין האַנדלען אין דעם פאַל פיט זשאַבאָטינסקי'ן. די זעלבע פלאַשפאַרטע וועט ער נוצן געקעגן יעדן אויף צו ענטפערן זשאַבאָטינסקי'ס רעוויזיאָניזם.

ראַבּיי סילווער האָט פיט שטאַרקע אַרגומענטן און פיט פיעלע פאַקטן אָפּגעשלאָגען אַלע אַטאַקעס וואָס זיינען געווען אויף איהם פון זיינע נעגנער פון פאַטאַן נשוואַרען, כלומרשט אין נאָמען האָט אָנגעוויזען אַז ער האָט זיינע פון ציוניזם און אידישע ערציהונג און נאָכצע יאָהרען געאַרבייט פיט אַלע זיינע כחות פאַר ביידע זאַכען. ער האָט דאַן אַ נייעם ציוניסטישן דיסטריקט געפאָדערט אַ תפילה צו פאַרגעבן אַפיעל צו גיינע אונטער זיין פיהערשאַפט.

זיין אַפיעל האָט געהאַט דעם גאַנץ געווינשטן רעזולטאַט. נאָהענט צו פיער הונדערט פרויען האָבען זיך גלייך אָנגעשלאָסען אין דעם נייעם ציוניסטישן דיסטריקט און פיעלע האָבען גלייך איינגעשריבן זייער איינטרעס אייגן צאַהלונג.

פון קאַן איז געווען טשערמאַן פון דעם פיטינג און לאָנאַ וויינגאַנטן פון דר האָבען אַ פּאַר ווערטער אויפגעגעבן אַז דאָס אַלץ אַליין אַז אַ פאָלק אַנוויזענדיג אַן אידישע ערציהונג און אידישע ווערטער.

Silver Heads New Zionist District Here

Cleveland had a newly organized Zionist unit today—Cleveland Zionist District No. 2—which adopted a constitution and chose officers last night.

Rabbi A. H. Silver was elected president. In his acceptance speech he said that "all the fighting is finished," that there was room in the city for several Zionist districts and that it would not be dominated by one man or by a clique.

Other officers elected were:

Honorary vice president, Samuel S. Korber; vice presidents, Eugene E. Wolf, Philip Steinberg, Samuel Katz, Saul S. Danoff; financial secretary, Mrs. Mabel Fischer; recording secretary, Dr. F. M. Falkman; treasurer, I. Evans.

Thirty members were named to the executive board and 15 more will be selected at the next meeting. Board members now are:

Jerome N. Curtis, Max Dworken, Max Eisen, Harry Epstein, Saul Feigenbaum, Morris Friedman, George W. Furth, Michael Gallin, A. L. Glaser, Irwin Greene, Hyman Horowitz, Julius Kessler, Samuel Klopper, A. L. Letton, Max Lieber, L. M. Morris, Aaron Portnoy, Dr. William Rosenberg, Sam Sigelbaum, Dr. William Sonenberg, Edward J. Schwebel, J. T. Selzman, Joseph H. Silbert, Dr. Henry Singer, Sol Ulmer, David Warshawsky, Daniel Wasserman, Sidney N. Weiss, Albert Weldman, David Wospaw, Leon Wriesenfeld.

סילווער דערצעהלט וועגען אינטריגעס און אַטאַקעס וואָס זוערען אָנגעפירט געגען איהם

געגען פיר פערזענליך ביי אַן אַבשיידס־אוועגס פאַר ווייגאַלען, דעם אימפּרעס־סאַריאָ פון דעם נייסטן דורכפאַל וואָס האָט זיך נעריסען פיט אַזאַ שעהנעם ראַשען ווי "ראַסאַנס פון אַ פאָלק."

פאַר פעהר פון אַ שטונדע צייט האָט ראַבּיי סילווער געשילדערט איין אַטאַק אַן אַנדער פון דער צווייטער וואָס זיינען אָנגעפיהרט געווערן געגען איהם פון עטליכע פערזאָנען וועלכע שטעהען אַן דער שפּיץ פון דער ציוניסטישער אָרגאַניזאַציע אין דער קליוולאַנד און דער קליוולאַנדער שטאָט באַוועגונג, אין דער פאָרגעשלאָגענער אַנטיציאָנאַלער קאָנפערענץ פון דער נאַציאָנאַלער קאָנפערענץ פאַר אַרץ ישראל וואָס איז אָבגעהאַלטן געווערן פיט עטליכע וואָכען אַלץ.

צו דייטלעכ נאַציאָנאַלער קאָנפערענץ האָט ראַבּיי סילווער אויף דער אייגענער דינג פון דעם פערזיידענט פון דער ציוניסטישער פאַרטיי אין אַמעריקאַ באַן דאַרפן זיין דער הויפּט רעפערענט.

"שלאַהלונג, צעהן טעג פאַר דער קאָנפערענץ — זאָגט ראַבּיי סילווער, — האָט איך פון דער ראַשטענבערג אַ בריף באַקומען איך פון מר. ראַשטענבערג אַ בריף וואו ער לאָזט מיר וויסען אַז ער האָט באַקומען אַ פּראָטעסט פון דעם הויפּט ציוניסטישן דיסטריקט וואָס ער האָט מיר באַשטימט אַלס דעם הויפּט רעפערענט אין זיי פאַרגעלען אַז איך זאָל גלייך אַוועקנעמען וועגען אַלס דער רעפערענט צו דער נאַציאָנאַלער קאָנפערענץ און ער שלאָגט פאַר אין זיין בריף אַז איך זאָל פיט די הינט פיהרער זעהן שלום מאַכען."

ראַבּיי סילווער לייענט דאַן פאַר די פאַרזאַמלטע די פּעלענראַסע וואָס איז געשיקט געווערן פון די הינט פיהרער פון דער ציוניסטישער פאַרטיי צום פערזיידענט פון דער אַמעריקאַ און דער פיהרער פון דער ציוניסטישער פאַרטיי אין אַמעריקאַ. די פּעלענראַסע לייענט זיך ווי פאָלגט:

"מיר בעדאַרפן די איינלאַדונג וואָס איהר האָט געשיקט צו ראַבּיי א. ה. סילווער אַז ער זאָל אַרויספיהרן די נאַציאָנאַלע קאָנפערענץ פאַר אַרץ ישראל וואָס עס וועט אָבגעהאַלטן ווערען אין וואַשינגטאָן אַלס אַ דירעקטע אַנטוואָרט אין באַלייכטונג פיט נאָר פאַר די ציוניסטן אין קליוולאַנד נאָר עס איז אויך נעגען די אַנשטענדיגקייט און זעלבסט־רעספּעקט פון דער ציוניסטישער אָרגאַניזאַציע פון נאָנץ אַמעריקאַ און איהרע קאָנגראַליהרענדיג פערשטאַנען . . .

ראַבּיי סילווער'ס אַנשויאונגען עפענען זיך אויפגעריכטיג שריעטליך און מיגר זיך אין די לעצטע מאָנאַטען אין באַצוג צום אידענטום אין אַרץ ישראל, בנוגע דער אידישער קרעיהונג אין די גלות־לענדער, אידישע אינטעליגענץ און אידישן נאַציאָנאַליזם זיינען אַ באַלייכטונג פאַר דער ציוניסטישער אינטעלי־גענץ און אַן אַפּעלע אויפגעשטעלט פון ציוניסטישע פריינדן.

"פיר פיהלען דאָס ראַבּיי סילווער'ס עפענטליכער אויסדרוק ביי דער קאָנפערענץ אין וואַשינגטאָן ביי דעם יעצטיגען מאָמענט, נעהמליך אַלעס אויפגעגעבן אין שענדעראַטע און שענדעראַטע, דעם פאַלשטענדיג דעמאָראַליזירן די ציוניסטישע באַוועגונג און איהר פיהרער שאַפן אין קליוולאַנד און איבערן גאַנצען סטעיט פון אָהיאָ."

און ענדיגענדיג לייענען דיזע פּעלענראַסע האָט ראַבּיי סילווער אויך נעלייענט די נאָמען וועלכע זיינען אונטער דער פעלענראַסע געווען אונטערגעשריבען. דאָס האָט ער געטאָן דאַן וועגן פ'האָט פון די פאַרזאַמלטע אַנגעגעבן אויף קול פאַרערען די נאָמען פון די וועלכע האָבען די פעלענראַסע אונטערגעשריבען און פיט דער נאָנצער מאַכט פון זיין עהרענע רעדנערישקייט האָט ראַבּיי סילווער צוגלייכ דעם אינהאַלט פון דיזער פעלענראַסע און פון די פערזאָנען וועלכע האָבען דיזע פעלענראַסע געשיקט. אין זאַל האָט געהערשט אַן אָמרעם פאַרכאַפּענ־דע שטילקייט און פ'האָט געפעלט פיי לען אַז די פיסטאַטיע פון אַלע אַנוועזענדע איז אויף דעם צד פון ראַבּיי סילווער און ווען פ'האָט אַלץ ביי זיזען מאָמענט געגעבן אַן אַבשטימונג פון פּראָטעסט געגען אַזאַ האַנדלונג פון די לעצטיגע פיהרער פון דער ציוניסטישער פאַרטיי געגען ראַבּיי סילווער וואָלט זיי

דער דער פּראָטעסט האָט געזען אַן איינשטימיגער.

ראַבּיי סילווער האָט דאַן פאַר די אַנוועזענדע דערצעהלט אַז ער האָט זיך מייך אַליין עגזאַמענט צו קומען קיין וואַשינגטאָן און שילדערענדיג נאָך פיל אַטאַקעס און אינטריגעס געגען איהם האָט איהם דאָס געהולף געפראַגט אין דר האָט באַשלאָסען אַז די קליוולאַנדער ציוניסטן דאַרפן וויסען וועגען אַלעס פיט אַלץ אייגענטלעכ. אין אַ זעהר ווייטיגן טאָן האָט ראַבּיי סילווער דערצעהלט וועגען דעם קלאַנג וואָס עס האָט זיך פאַרשפּרייט וועגען איהם, אַז ער איז געווען אַ רעוויזאָניסט דורך דעם וואָס ער האָט ערלויבט ביי זיך אין סאַהלער'ס האַל, צו פאַרגעשיקן אַ פּייסיג פיט זשאַבאָטינסקי'ן. ער האָט עס קאַטעגאָריש אָפּגעלייקענט און ער פלעגט אַז ער גלויבט אין פרייהייט פון וואָרט אין יעדער איינער, ניט אַקעגן דיג וועלכע מיינונג ער האָט, קען זיך

SECOND ZIONIST DISTRICT HERE NOW ORGANIZED

New Group Has Membership of 1000 Headed by Rabbi Silver

Completion of the organization of Cleveland Zionist District No. 2 was announced today by Rabbi A. H. Silver of the Temple, who was named president at the final organization meeting in Mahler Hall last night.

The new group has an executive board of 30 members and a membership of more than 1000.

"I am convinced," said Rabbi Silver in accepting the presidency, "that there is room for more than one Zionist district in Cleveland. I believe the 'family squabble' that created the need for the new district is now settled.

Not One-Man Group

"This organization will not be a one-man group, the group of a clique, nor will it be run by three or four people with no interest in its accomplishments. I would rather shatter it into bits than have it become anything but what it is supposed to be—an organization to work for Zionism."

National headquarters of the Zionist Organization in New York approved creation of the new district, following the difference of opinion here last dated back to the pageant, "Romance of a People," staged in Public Hall last year.

Following election of 30 executive board members and adoption of a constitution, the new group last night made plans for social and business activities. At the next meeting 15 more executive board members will be elected.

Other Officers

In addition to Rabbi Silver, officers chosen last night were:

Honorary vice president, Samuel S. Korber; vice presidents, Eugene E. Wolf, Philip Steinberg, Samuel Katz, Saul S. Danoff; financial secretary, Mrs. Mabel Fischer; recording secretary, Dr. F. M. Falkman; treasurer, I. Evans.

Elected to a three-year term on the executive board are Jerome N. Curtis, Harry Epstein, Saul Feigenbaum, Morris Friedman, George W. Furth, Michael Gallin, A. L. Glaser, Irwin Greene, Hyman Horowitz, Julius Kessler, Samuel Klopper, A. L. Letton and Max Lieber.

Fifteen were elected to two-year terms on the board.

אויף דער אידישער גאַס אין קליוולאַנד

פון דר. א. האַלפערן

די שאַפונג פון „ראַמאַנס"

נרויסע פּאַסיאָנען, זאַגט מען, ווערען זייערע שאַפונגען פאַראורזאַכט: אין מין מין נאָר אויפגעבן, אז אַנדערע דאַרפן לאָזן אויפן טיפּל אַלץ שאַפונגען נאָך זיך.

עס איז זיך אַזאַ אַרויס אַז דער פּעדאַגאָגישער „דער ראַמאַנס פון אַ מאַלץ", וואָס איז דאָ געשאַפן געוואָרן לעצטן ווינטער, האָט אויפגעלאָזן נאָך זיך אַן אונגעלעך שאַפונג, וועלכע האָבן פאַראורזאַכט אַ שאַלטונג אין די היגע ציוניסטישע רייען.

אויף אַ נרויסער פאַרזאַמלונג, וואָס איז דאָ אָנגעהאַלטן געוואָרן לעצטע וואָך, האָט רבי א. ה. סילווער אין אַ לאַנגער רעדע, אַ יסודותדיקע פאַר די פאַרזאַמלונג די נאָטיק נעשיכטע פון די מחלוקות צווישן די היגע ציוניסטן, און עס איז אויך זיך אַרויס, אַז אַם די שאַלטונג אין אויבנדערמיטן אַלץ פאַרשאַרפט געוואָרן אַי יענער צייט פון „ראַמאַנס". עס האָט זיך שוין דאָן געוואָרן אין די אויגן וואָס צווישן די טויזנטער, מיקע־ריי אין מאַרקינעשריינען, וואָס האָבן אָנגעטיפן דאָס געפיל פון פעטע־טאַקל האָט געפעלט די שטימע פון רבי סילווער. ווי דער לעצטער דעדלערס איז האָט ער דאָן געפאַרט פאַר נעי יעלשאַפטליכע פאַראַנטוואָרטליכקייט אין קאַנטראָל אין דער אונטערנעמונג, און וועגן ער האָט דאָס נים געקענט דערגרייכן, האָט ער זיך אַנטגאַנגען אַז פאַרגעזיכן זיין נאָמען מיט דעם. דאָס האָט אַרויסגערופן דעם צאָרן פון די היגע אַמעריקאַנישע פאַרשטעהער פון ציר נים און אין נאַכגעפאָלגט געוואָרן מיט אינטערעס און אַטאַקעס אויף אויהם. דער קליפּאַקס איז געקומען אין פאַרבינדונג מיט דער נאַציאָנאַלער קאָנפערענץ פאַר ארץ־ישראל, וואָס איז נים לאַנג אָנגעהאַלטן געוואָרן אין וואַשינגטאָן. רבי סילווער האָט געלאָזן זיין איינגעבן פון דער קאָנפערענץ. זיינע הינט אויף דער קאָנפערענץ, זיינע הינט נעגנער האָבן אויך אויפגעטאָן אַ טעלעגראַם אַכער נעשיקט אַ טעלעגראַם צום פּרעזידענט פון דער צייט ניסטישער אָרגאַניזאַציע אין אַמעריקע, און אַרויסגעטיילט קעגן איינלאַדונג רבי סילווער צו דער קאָנפערענץ. רבי סילווער איז אַז דער קאָנפערענץ נים געפאָרן: אַנשטאָט דעם איז ער אַרויסגעראָפן פון די היגע ציוניסטן.

אַלס רעזולטאַט פון דער פאַרזאַמלונג איז אַרויסגעקומען געוואָרן אַ נייע ציוניסטישע קערפּאָרעישאָן, אין וועלכע עס האָבן זיך גלייך אָנגעשלאָסן אַ נרויסע שאַרע פון סילווער, און, וועלכע אַלע אַנערקענט די פאַרדינסטן פון רבי סילווער.

ווער אינטערעסאַנט אין דער נאָך צער פאַטיגונג איז דער פאַקט, וואָס די היגע לאָקאַלע אַרויסע צייטונגען, וועלכע שטיצן איצט רבי סילווער אין זיין קאַמף, זיינען פאַראַרגט, אין צייט פון דעם „ראַמאַנס" פעדעראַל. אַליין אַריינגעשלאָפן געוואָרן אינ'ם הילץ באַלד, אין נעשריגן, און געליאַרעפט אַזאַ יענער פאַרדעכטיגער מאַכער רייקע . . .

ראַבי סילווער פּרעזידענט פון נייעם דיסטריקט; באַנייסטערטער מיטינג פון הונדערטער מענשען

דעראַקטאָר פון „אַרישע וועלט" ערוועהלט עהרען־ווייס פּרעזידענט — פיער ווייס־פּרעזידענטען און עקזעקיוטיוע פון דרייסיג ערוועהלט

ראַבי אַבאַ הלל סילווער איז נעוועהלט געוואָרן אַרויסגעקומען אויף אַ מיטינג פון דעם נייעם ציוניסטישן דיסטריקט אין קלעוולאַנד האָט כיום טרוים באַנייסטערטן ערוועהלט געוואָרן פּרעזידענט אויף דער צייט פון איין יאָהר.

ראַבי סילווער האָט געהאַלטן אַ קורצע רעדע און ערקלערט, אַז פון לענדיג די פאַראַנטוואָרטונג, וועלכע פאַלט אויף איהם האָט ער מסכים געווען צו זיין פּרעזידענט דעם ערשטן יאָהר. ער האָט געזאָגט, אַז אין דיסטריקט וועלן נים אָנגעזיהרט ווערען קיין מלחמות נעגן קיינעם. אַלע „מלחמות" זיינען געגאַנגען אין די נייע אָרגאַניזאַציע וועגן האָבן די אייכאַבע צו טאָן אַזאַ קאָנסטרוקטיוו ציוניסטישע אַרבייט.

אין קליוולאַנד, וועלכע האָט אַ באַפעלקערונג פון אַרויבער הונדערט טויזנט אידן, האָט ראַבי סילווער געזאָגט, איז דאָ פּלאַץ נים פאַר צוויי נאָר אַזאַ פאַר צוויי דיסטריקטס. נים דאַרף זיך נים אַרומשלאָגן נאָר טאָן נוטץ ציוניסטישע אַרבייט. ער האָט אויסגערופן די האָפנונג, אַז דער נייער דיסטריקט וועט אויפנעמען אַ מיטגלידערשאַפט פון טויזנט מענשען. זיינע ווערטער זיינען אויפגענומען געוואָרן מיט גרויס באַגייסטערונג.

מר. יחזקל ראַטנער, דייטערעראַטאָר פאַר פון די „אַרישע וועלט", איז מיט גרויסע אַפּלאָדיסמענטן ערוועהלט געוואָרן אַלס ווייס־פּרעזידענט. מיער ווייס פּרעזידענטן זיינען ערוועהלט געוואָרן: יחזקל וואָלק, פּרעזידענט פון טעמפּעל; מילים סטיינבערג, טעמפּל קאַת און סאַול ראַנעסאָן.

די עקזעקוטיוו פון דעם נייעם דיסטריקט וועט באַשטעהן פון 45 מיטגלידער. דערווייל זיינען נאָר ערוועהלט געוואָרן 30 און נאָך 15 וועלן ערוועהלט ווערען אויף דעם קומענדיגן מיטינג. די עקזעקוטיוו באַשטעהט פון די פאָלגענדע:

רושעראַם ג. קוירטס, מאַקס רוזאָלין, מאַקס עפּראַם, הערי עפּשטיין, סאַול ס. יעגנאָוס, מאַרים פריומאַן, רוזאַרדס וו. פּירסט, מיכעל אַלין, א. ל. ליוויטאָר, אויהיין נרין, מיים תורוויץ, רושליוס קעפּלער, מעמיעל פלאַפּער, א. ל. לעפּסאָן, מאַקס לבעה, ר. ר. מאַרים, אהרן פּערסטאָן, דר. וו. רינעלהויזן, דר. וו. ראָזענצווייג, ערי וואַרד הש, שווייד, רוש. ס. פעלדמאַן, רושאַוועה ה. פילדמאַן, דר. הענרי סטיינער, מאַל אַלבערט, דייוויד וואַרשאַווסקי, ראַנעל וואַסערמאַן, מיקי ג. ווייץ, אַלבערט וואָלמאַן, דייוויד וואָלפאַר און לעאָן ווייזענבערג.

אַלס טרעזשורער איז ערוועהלט געוואָרן ר. עזראַם און אַלס סעקרעטאַרין מרס. מיכעל פּיטער. אַלס רעזאָלוציע סעקרעטאַר דר. ס. ס. פאָלקאָוו.

פילים סטיינבערג איז געווען פאַר וועצער פון מיטינג און אַ מוזיקאַלישער פּראָגראַם איז דורכגעפיהרט געוואָרן פון טשאַרלס ר'האַראַק און רושאַוועה פּיקס.

דר. הלמאַן גליק פּראָפעסאָר פון היברו יעזיאָן קאָלעדזש, האָט געשאַלטן אַ הערליכן אינטערעסאַנטן און ווייסענשאַפטליכן לעקשטיר וועגן אַכבר אַלגעמיינע אויסרעטונגען אין ארץ ישראל.

SECOND ZIONIST DISTRICT HERE IS FUNCTIONING

Rabbi Silver Elected Head of Organization Approved by New York Office

Cleveland Zionist District No. 2 is functioning today as a corporate body, with Rabbi A. H. Silver, pastor of the Temple, as its head. Thirty executive board members and more than 1000 members of Cleveland Jewry are his aids.

Completion of the organization of the second Zionist district in Cleveland was accomplished last night, despite resistance from District No. 1 adherents, the matter having been taken up at the national headquarters in New York.

Rabbi Silver's reasons for establishing an additional district, based on differences in opinions dating back to the production of the pageant "Romance of a People" here last winter, were approved in New York.

Constitution Adopted

A constitution for the new district was adopted at a meeting which filled Mahler Hall. Officers and an executive board were elected and plans for activities were made.

In accepting the offices of president, Rabbi Silver expressed the belief that the family squabble that created the need for a second Zionist district is now settled. He again expressed the conviction that there is room for more than one Zionist district here.

"I assure you," Rabbi Silver said "this organization will not be a one-man group, the group of a clique, nor will it be run by three or four people with no interest in its accomplishments. I'd rather smash it into bits than have it become anything than what it is supposed to be—an organization to work for Zionism."

Zionist Head Hits Back at New Group

Max I. Kohrman, president of the Cleveland Zionist district, in a statement issued today denied that the administrative committee of the Zionist Organization of America was not fully conversant with the facts when it formally repudiated the newly organized Zionist district No. 2, headed by Rabbi A. H. Silver.

Mr. Kohrman's statement followed on the heels of one issued last night by the executive board of the new district, in which it condemned this repudiation, stating that the national committee was not in possession of all the evidence in the dispute.

"The administrative committee of the Zionist Organization of America," Mr. Kohrman's statement read, "being the highest authority in American Zionism, has definitely and unequivocally stated its position on the matters of controversy. The decision . . . was based upon full knowledge of the local difficulties."

The statement pointed out that a sub-committee had been appointed in New York to consider the local matter.

"We are constrained to refrain from protracted and needless controversy in the public press, and we consider the matter entirely in the hands of the national administrative committee and trust that Rabbi Silver will adopt a similar attitude," the statement concluded.

Denies Interference

The statement of the board of district No. 2 read in part: "The movement to create a new Zionist organization in this city was not initiated by Rabbi Silver. The opposition has sought to make this entirely a personal issue between Rabbi Silver and themselves. This is ridiculously unreal . . . The establishment of a new Zionist unit in Cleveland need in no way interfere with the work of any existing organizations . . . We are not interested in prolonging this unfortunate controversy."

The new constitution of District No. 2 is on its way to New York with an application for formal recognition by the national body.

New Zionist Board Confers On N. Y. Blast

The executive board of the new Zionist district headed by Rabbi A. H. Silver will meet tonight at the Temple Ansel rd. and E. 105th st.

It is expected that a statement by the administrative committee of the Zionist organization of America, repudiating the new district, will be discussed.

Rabbi Silver said he was "amazed" by the statement.

Claims Action Illegal

"Our new organization as yet has not applied to national headquarters for recognition. We have not had any correspondence with the committee whatsoever. We have not presented our case," he said.

"Its action is therefore both without legal propriety or significance. The decision will finally rest with the national convention.

"The action of the New York officers, based on ex-parte evidence and misinformation presented to them by the local officers of the old district, who have been so completely repudiated by the people in the community in which they live, will not deter the new organization from its determination to proceed with its work to build a truly democratic and representative Zionist organization in Cleveland."

New York Statement

The statement, as announced at New York by Morris Margulies, secretary of the Zionist Organization in America, follows:

"After due consideration of the present controversy between Rabbi Abba Hillel Silver and leaders of the Cleveland Zionist district, the administrative committee of the Zionist Organization of America expresses its resentment at the unwarranted and unfortunate personal and attacks publicly made by Rabbi Silver, impugning the integrity of the Cleveland Zionist leadership, and hereby declares a breach of discipline of the Zionist Organization of America, the attempt to establish, without sanction or authority, a new Zionist district in Cleveland.

"The administrative committee further votes to authorize the appointment of a subcommittee to consider the Zionist situation in Cleveland and to take such action as it may deem necessary.

"The administrative committee does moreover express and avow its complete and unqualified confidence in the integrity, the loyalty and devotion of the Zionist leaders of the Cleveland district, who have, for more than a decade, given of themselves, of their time, thought, energy and resources to the strengthening and development of Zionist endeavor and Jewish culture and education in Cleveland and in the state of Ohio in a measure that makes them representatives of the finest ideals and traditions in the Zionist movement in America."

A REGRETTABLE QUARREL

New Palestine 3-1-35

The newspapers of Cleveland are giving an airing to a Zionist quarrel which is bound to be injurious to all Zionist interests. No important principles or issues are involved. It seems to be a matter between one leading Zionist and his followers, and the organized Zionists of the city. But it has all the aspects of a personal quarrel. It is astounding that a leading Zionist whose reputation extends from one end of the land to the other, should be a party to a form of controversy in which the words "racket" and "honesty" are freely used. And especially in Cleveland, whose Zionist District includes men and women of acknowledged standing, of the finest character, who have made their contribution to every phase of Palestine and Zionist development. Zionism in Cleveland has been maintained now for a long number of years upon a plane of high endeavor and genuine Zionist enthusiasm by some of the finest Zionist personalities. Without serious interruptions, the Zionists of Cleveland have maintained a continuous and generous support of the Keren Hayesod and the Jewish National Fund. They have participated in every Jewish activity in a manner that reflects credit upon their Zionist knowledge and loyalty. All phases of Zionist thought are ably represented in Cleveland. Through their efforts Hebrew instruction has entered into all synagogues and temples. The non-Zionist elements have been won over to a sympathetic attitude, and in the Welfare Fund of the community Palestine funds are generously included. The newspapers of Cleveland are all remarkably appreciative of the value of Zionism in the life of the Jewish community, and have always given intelligent support to our cause. In spite of the fact that we have had a number of our stormy conventions in Cleveland, we number among our supporters in non-Jewish circles the best minds of the city. In one of the parks of Cleveland, a Palestine garden was planted by Zionists, which is regarded as one of the city's landmarks. It is a shame to have this fine, sympathetic condition interfered with at this time, when all tendencies in Jewish life are in the direction of unity, by a petty quarrel in which personalities seem to play the most important part. There is no reason why, no matter what is involved in the matter, it should not be submitted to an impartial Board of Conciliation to reinstall peace and harmony in Zionist circles in Cleveland. It is ridiculous for us to be talking of peace in Zionist ranks in Palestine and in Poland, and at the same time to witness an uncontrolled display of personal acrimony in so important a Jewish center as Cleveland.

U. S. BOARD OF ZIONISTS RAPS NEW DISTRICT

Press

Committee in New York Hits Rabbi Silver's Action, Starts Inquiry

3-4-35

Conflict between two Zionist groups here broke into flames again today after smouldering in a lull which had indicated peace.

Cause of the outbreak was the action taken by the administrative committee of the Zionist Organization of America meeting in New York yesterday concerning the newly organized Cleveland Zionist District No. 2 headed by Rabbi A. H. Silver of the Temple.

Both sides admit the trouble is the outgrowth of a personal dispute dating back to last winter was over the manner of handling finances of the pageant, "Romance of a People," in which Rabbi Silver refused to subscribe to the views of the others.

Resolutions Adopted

Maurice Margulies, secretary of the Zionist Organization of America, announced the administrative committee yesterday adopted the following resolutions regarding the new Zionist organization here:

1: After due consideration of the present controversy between Rabbi Abba Hillel Silver and the leaders of the Cleveland Zionist district, the administrative committee expresses its resentment at the unwarranted and unfortunate aspersions and attacks publicly made by Rabbi Silver, impugning the integrity of the Cleveland Zionist leadership, and the administrative committee hereby declares a breach of discipline of the Zionist Organization of America the attempt to establish without sanction or authority a new Zionist district in Cleveland.

2: The administrative committee further votes to authorize the appointment of a subcommittee to consider the Zionist situation in Cleveland and to take such action as it may deem necessary.

Silver Calls Meeting

3: The Administrative Committee does moreover hereby express and avow its complete and unequivocal confidence in the integrity, the loyalty and devotion of the Zionist leaders of the Cleveland District.

Rabbi Silver has called an executive meeting of the Cleveland District No. 2 for this evening at which action will be taken regarding the New York resolutions. He said today the action is based on misinformation presented by local officers of the old group who are smarting under the rebuke he gave them.

ראבי סילווער אלס פרעזידענט

די נרויסע ציוניסטישע מאסען און ציוניסטישע סימפאטיקער ביי אונז אין שטאדט וועלען זיכער זיין צופרידען, וואס ראבי אבא הלל סילווער האט זיך געלאזט איינרעדן פון זיינע פריינד און איז אליין געווארען דער פאקטישער פירער פון דעם נייגעשאפענעם ציוניסטישן דיסטריקט.

מיט דער דאזיגער האנדלונג זיינער האט ראבי סילווער צוריק געוויזן די טענות פון יענע, וועלכע האלטען אין איין דערצעהלען מעשיות, אז ער אנשטאנט זיך צו זיין מעשיג אין דער לאקאלער ציוניסטישער באוועגונג. אלס פרעזידענט פאלט אויף איהם דער גרעסטער טייל פון דער ארטיגיים, וואס וועט מוזען געטאן ווערען און איך די גרעסטע פארגאנגזארבעט. מיט דעם אנגעטען פון דעם דאזיגען אמט האט ער באוויזען, אז ער איז פארגאנגענערעסירט אין לאקאלער ציוניסטישער באטעטיגונג נים ווענינער ווי אין נאציאנאלער.

ראבי סילווערס ערקלערונג לעצטען מיטוואך אויבענם אויף דעם מיטינג אין מאהלער האל, אז די „מלחמה" אין די הייגע ציוניסטישע רייהען איז געענדיגט, וועט יכער איך איינגעגעבען ווערען מיט דער גרעסטער צופרידענהייט. א „מלחמה'לע" שאדט נים אבער, אבער ווען זי הייערט צו לאנג קאן זי אנטאן קאלאסאלען שאדען. אלס גע־פרייער ציוניסט און פארגאנגזארבעטער פירער האט ראבי סילווער פארשטאנען די דאזיגע געפאהר און האט געטאכט א סך צו דעם קאמף.

עס איז צו האפען, אז דער נייער דיסטריקט וועט זיין דאס, וואס ראבי סילווער האט געוואלט. ער וועט טאן נטע ציוניסטישע ארבייט און וועט נים זיין קיין ארגאניזאציע פון איין סאך, אדער פון א קליקע, די ערפאהרונג האט געוויזן, אז א ציוניסטישע ארגאניזאציע מוז אינזינען האבען ציון און ציוניסטישע טעטיגקייט, און נים קיין נאר־שע, שעהליכע פאליטיק...

אין דער דאזיגער ערקלערונג באגריסען מיר דעם נייעם דיסטריקט און באגריסען באזונדערס ראבי אבא הלל סילווער אלס פרעזידענט און פירער פון דער ארגאניזאציע. זאל זיין פירערשאפט טאקע ווערען א ברכה פאר דעם ציוניזם און אונזער שטאדט.

March 1-35

REPUDIATE SILVER ACTION IN ZIONISM

Plain Dealer

Administrative Committeemen Back Original Setup; Rabbi to Continue.

Repudiation of establishment of a new Zionist district here under leadership of Rabbi A. H. Silver and indorsement of the integrity of leaders of the original Cleveland Zionist District were voiced yesterday in New York by the administrative committee of the Zionist Organization of America, meeting at Hotel Astor.

Announcement of the action of the administrative committee was made by Morris Margulies of New York, secretary of the Zionist Organization of America.

These resolutions were passed by the administrative committee:

1.—After due consideration of the present controversy between Rabbi Abba Hillel Silver and leaders of the Cleveland Zionist District, the administrative committee of the Zionist Organization of America expresses its resentment at the unwarranted and unfortunate aspersions and attacks publicly made by Rabbi Silver, impugning the integrity of the Cleveland Zionist leadership, and hereby declares a breach of discipline of the Zionist Organization of America, the attempt to establish, without sanction or authority, a new Zionist district in Cleveland.

2.—The administrative committee further votes to authorize the appointment of a sub-committee to consider the Zionist situation in Cleveland and to take such action as it may deem necessary.

3.—The administrative committee does moreover express and avow its complete and unequivocal confidence in the integrity, the loyalty and devotion of the Zionist leaders of the Cleveland district, who have, for more than a decade, given of themselves, of their time, thought, energy and resources to the strengthening and development of Zionist endeavor and Jewish culture and education in Cleveland and in the state of Ohio, in a measure that makes them representative of the finest ideals and traditions in the Zionist movement in America.

Amazed, Rabbi Silver Says.

"I am amazed at the action of the administrative committee of the Zionist Organization of America," Rabbi Silver said, when reached at his home last night.

"Our new organization as yet has not applied to national headquarters for recognition. We have not had any correspondence with the committee whatsoever. We have not presented our case.

"Its action is therefore both without legal propriety or significance. The decision will finally rest with the national convention.

"The action of the New York officers, based on ex-parte evidence and misinformation presented to them by the local officers of the old district, who have been so completely repudiated by the people in the community in which they live, will not deter the new organization from its determination to proceed with its work to build a truly democratic and representative Zionist organization in Cleveland."

Rabbi Silver said the board of the new organization would meet tonight at the Temple, Ansel Road N. E. and E. 105th Street.

מאריס סעמיועל מאכט טיאוסע אנאקע אויף ראבי סילווער

3-4-35

מאריס סעמיועל, וועלכער האט דא מאנראאנט עטליכע טעג און האט נעריכט שבת מיטאג אין מיסי סלאט ווענען מאטיוס אין קאמניוס, האט דערווייל נים אויסגעלאזען די נע־לעגענהייט פון מאנען אן אטאקעלע אויף ראבי אבא הלל סילווער.

עמיעל האט אויס געטעלט א פראגע, וואס האט נארנים געהאט צו טאן מיט זיין רעדע, אין וואס איז צו ראבי סילווער האט זיך אויסגע־דריקט אז הייגע ציוניסטישע מיטע וויינען נים קיין־עטע ציוניסטן.

ראבוינ האט סעמיועל צוגעשריען, אבי דערעם געענטפערט:

„איך בין אינטערעסירט פון ראבי סילווערס שטעלונג. מיין מיינונג איז, אז עס איז אייגענט, וועלכער איז נעווא־רען המלך כשהגע רוך פארוואנדערטע מיסטע נאות, קען מאכען אזא מטייט כענען".

מיט דאנען זיך אנגעטראטען ביי ראבי סילווער ווי אזוי סעמיועל לעמט אזוי מיר ריידען און ער האט אנו דערמאנט, אז סעמיועל האט שוין פון לאנג אויף אויס א כעס דערטאר, ווען ראבי סילווער האט אמאל מאר־נעשלאגען, אז מען זאל שווייגען ביי סעל „עמיטלס שכיות" פון זיינע מיזיגע פיגע הונדערט דאלאר א יאר ווען די ציוניסטישע ארגאניזאציע האט זיך נעמאטערט אנטער א שווע־רען רמציס. סעמיועל האט דאר־מאלס רעם שניט נים אנגענומען און הייגעגלט פון זיין אמט.

New Zionists Here Resent N. Y. Action

D

The act of the administrative committee of the Zionist Organization of America in repudiating the new Zionist district in Cleveland was condemned in a statement of the executive board of the new Zionist district today.

This followed a meeting of the executive board at The Temple last night, at which time also resolutions condemning Maurice Samuel, author and lecturer, were passed for his "cheap and vulgar attack" on Rabbi A. H. Silver.

The statement pointed out that the repudiation took place before the national organization had received formal application and was, made, moreover, before the national organization was in full possession of the facts.

It also declared that the opposition "has sought to make this entirely a personal issue between Rabbi Silver and themselves. This is ridiculously unreal . . ."

Silver Wins Praise

Meanwhile, Rabbi Silver was in receipt through the day of various telegrams of congratulation and commendation from persons high in the ranks of Zionism, some of them members of the national administrative committee.

Formal application for the establishment was on its way to New York today, the rabbi said. If permission is refused by either the administrative committee or the national convention, to which the matter may be referred, the local group will take the name of the Cleveland Zionist society.

Statement by Board

The statement of the executive board of the new local group follows in part:

The executive committee of the new Zionist organization of Cleveland deeply resents the hasty action of the administrative committee in New York in arriving at conclusions without first apprising us that the matter was to be considered; without first receiving all the evidence; and without waiting for the formal application from the new organization before it passed judgment.

The resolutions of the national convention of the Zionist organization of America of last year state that if there is any objection to the organization of a new District on the part of the existing district the national administration "shall upon thorough investigation be vested with an authority of final decision." Knowing of the opposition of the old district, it was the intent of the executive committee, after its first organization meeting, to present the entire matter to the national administration. The hasty and unwarranted action of New York headquarters will in no way change this proper and prescribed procedure for our organization.

We particularly resent the long distance whitewash which was administered by the New York office to the local officers without first thoroughly investigating the reasons which have prompted hundreds of men and women in the city, many of them ex-time Zionists and active workers in the cause, to join a new Zionist unit—many of them resigning from the old district and joining the new organization.

The movement to create a new Zionist organization in this city was not initiated by Rabbi Silver. The opposition has sought to make this entirely a personal issue between Rabbi Silver and themselves. This is ridiculously unreal.

The intensive attack on Rabbi Silver by the officers of the local Zionist district is sending a defamatory pamphlet to Zionist headquarters, asking for the recall of an invitation which had previously been extended to Rabbi Silver to address the Palestine rally in Washington—a message never authorized by their own executive board, but sent surreptitiously by five men—was merely the signal for the rallying of the forces which have been waiting for an opportunity to destroy that kind of Zionist control in the city.

The executive committee takes this opportunity to voice its complete confidence in the leadership of Rabbi Silver and pledges its whole-hearted loyalty to him. It calls on all those who desire to do earnest and sincere Zionist work and who believe in the leadership of Rabbi Silver to join the new organization.

The establishment of a new Zionist unit in Cleveland need in no way interfere with the work of any existing organizations. We shall be very happy to co-operate in all common endeavors in behalf of the common cause. We are not interested in prolonging this unfortunate controversy.

DEFEND SILVER IN ZIONIST DISPUTE

New District Organizers Here Present Protest to National Committee.

Condemnation of the administrative committee of the Zionist Organization of America for issuing resolutions Sunday repudiating establishment of a new Zionist district in Cleveland before receiving formal application was expressed in a statement issued by the executive board of the new Cleveland Zionist District No. 2 after a meeting in the Temple last night.

The committee also passed resolutions condemning Maurice Samuel, lecturer and author, for what it termed a "cheap and vulgar attack" on Rabbi A. H. Silver, president of the new district, in an address before the City Club Saturday. Samuel's remarks were ascribed to a grievance over the reduction of Samuel's salary while he was an employe and Rabbi Silver was vice president of the national Zionist organization.

Rabbi Silver late yesterday had received commendatory telegrams from New York Zionists, including members of the administrative committee, signed by Jacob De Haas, Isaac Allen, Maurice J. Bloom and Rabbi Louis L. Newman. Greetings and an expression of appreciation for Rabbi Silver's leadership were received also from Judge Julian W. Mack of New York, former president of the Zionist Organization of America and now honorary chairman of the United Palestine Appeal.

Formal application for recognition of the new district was forwarded to New York yesterday, Rabbi Silver said. Should the administrative committee refuse to recognize it, the new board will ask to refer the application to the national convention. If permission is finally refused for organization as a district, the new group will become the Cleveland Zionist Society and will seek 1,000 members to promote the cause of Zionism in the city, Rabbi Silver announced. Nearly 100 applications for membership were received yesterday.

The statement authorized by the 40 members of the board was as follows, in part:

The executive committee of the new Zionist organization of Cleveland deeply resents the hasty action of the administrative committee in New York in arriving a conclusions without first ascertaining on that the matter was to be considered, without first receiving all the evidence and without waiting for the formal application from the new organization before it passed judgment.

The resolutions of the national convention of the Zionist Organization of America of last year state that if there is any objection to the organization of a new Zionist unit on the part of the existing district the national administration "shall upon thorough investigation be vested with an authority of final decision." Knowing of the opposition of the old district, it was the intent of the executive committee, after its first organization meeting, to present the entire matter to the national administration. The hasty and unwarranted action of New York headquarters will in no way change this proper and prescribed procedure for our organization.

Recent "Whitewash."

We particularly resent the long distance whitewash which was administered by the New York office to the local officers without first thoroughly investigating the reasons which have prompted hundreds of men and women in the city, many of them old-time Zionists and active workers in the cause, to join a new Zionist unit—many of them resigning from the old district and joining the new organization.

The movement to create a new Zionist organization in this city was not initiated by Rabbi Silver. The opposition has sought to make this entirely a personal issue between Rabbi Silver and themselves. This is strikingly unfair. * * *

The infamous attack on Rabbi Silver by the officers of the local Zionist district in sending a defamatory cablegram to Zionist headquarters, asking for the recall of an invitation which had previously been extended to Rabbi Silver to address the Palestine rally in Washington—a message never authorized by their own executive board, but sent surreptitiously by five men—was merely the signal for the rallying of the forces which have been waiting for an opportunity to destroy that kind of Zionist control in the city. * * *

The executive committee takes this opportunity to voice its complete confidence in the leadership of Rabbi Silver and pledges its whole-hearted loyalty to him. It calls on all those who desire to do earnest and sincere Zionist work and who believe in the leadership of Rabbi Silver to join the new organization.

The establishment of a new Zionist unit in Cleveland need in no way interfere with the work of any existing organizations. We shall be very happy to cooperate in all common endeavors in behalf of the common cause. We are not interested in prolonging this unfortunate controversy.

THE JEWISH WORLD

Published every morning except Saturday and Jewish Holidays

THE JEWISH WORLD PUBLISHING COMPANY
10606 SUPERIOR AVENUE — — CLEVELAND, OHIO

Entered as Second Class Matter at the Post Office in Cleveland, Ohio under the Act of March 3rd, 1879.

Subscription Rates in The United States		טונסקריפשן ריים אין אמעריקא	
1 year	$8.00	$8.00 — — — — — יאָר	1
6 months	$4.25	$4.25 — — — — — מאָנאַטן	6
3 months	$2.25	$2.25 — — — — — מאָנאַטן	3
1 month	.90	.90 — — — — — מאָנאַט	1
Daily	.03	.03 — — — — — טעגליך	

די אומפאַראַנטוואָרטליכע האַנדלונג פון דער ציוניסטישער פיהרערשאַפט

די נאַציאָנאַלע אַדמיניסטראַציע פון דער ציוניסטישער אָרגאַניזאַציע אין אַמעריקאַ האָט זיך געשטעלט אויף דעם צד פון די הינטע ציוניסטישע פיהרער, וועלכע האָבן אַרויסגערופן די מחלוקה מיט ראַבײַ אַבא הלל סילווער. די פיהרער פון דער אַמעריקאַנער ציוניסטישער באַוועגונג האָבן מיט אַ מעהרהייט שטימען אויף דעם מיטינג פון דער אַדמיניסטראַציע לעצטן זונטאָג אין ניו יאָרק פאַראורטיילט דעם נייעם ציוניסטישן דיסטריקט אין קליוולאַנד. די פיהרער פון אַלטן דיסטריקט זיינען דיינגעוואַשען געוואָרן אין ראַבײַ סילווער אין שטאַרק געשאַרפלעך געוואָרן.

די ליפּסקיגרופּע, וועלכע האָט אַלטע מענות צו ראַבײַ סילווער, האָט געפונען אַ געלעגענהייט זיך מיט איהם אָפּצורעכענען און איהם „אַריינצוהייצן". די נרופּע האָט זיך אָנגעכאַפּט אַן דער דאָזיגער געלעגענהייט אין די שונאים האָבן געקראָגן זייער „פּנים פלייש..."

ווייטער כבוד די דאָזיגע האַנדלונג גיט צו צו דער ציוניסטישער פיהרערשאַפט אין אַמעריקאַ, מיט וויפיל דער פּרעסטיזש פון דער נאַציאָנאַלער אַדמיניסטראַציע איז מיט דער דאָזיגער אומפאַראַנטוואָרטליכער האַנדלונג געוואָרן — איז אַ פראַגע, וואָס ווערט שפּעטער פאַרענטפערט ווערן.

איין זאַך איז אָבער שוין אַצונד זיכער: אויב די האַנדלונג פון דער ליפּסקיגרופּע איז געווען איסגעריכטן צו שעדיגן דעם אָנזען פון ראַבײַ סילווער אין קליוולאַנד, האָט זיך פון דעם דאָזיגן חשבון אויסגעלאָזן אַ — טייך. ראַבײַ סילווער האָט די אַטאַקע גיט געשאַדן, כאָטש ער איז געמאַכט געוואָרן פון אַזאַ „געזיבענער" געשאַדן, ווי די נאַציאָנאַלע אַדמיניסטראַציע, פאַרקערט. אויב עפּעס האָט די אַטאַקע נאָך געשטאַרקט ראַבײַ סילווערס פּאָזיציעס אין קליוולאַנד. אידן פון אַלע קלאַסן און אַלע שאַטירונגען זיינען אויפגעניג, אַז ראַבײַ סילווער איז אַ קרבן פון אַ פאַרשווערונג, וועלכע איז אָרגאַניזירט געוואָרן געגען איהם גיט בלויז דאָ אין קליוולאַנד, נאָר אויך אין ניו יאָרק. די הינטע אידן וועלן דאַריבער שטעלן מיט זייער באַליבטן פיהרער אין איהם פאַרזיכערן געגען אַלע סאָרטן אַטאַקעס, פון וואַנען זיי זאָלען גיט קומען.

מיט אַזעלכע אומפאַראַנטוואָרטליכע אַטאַקעס ווערט ראַבײַ סילווער אויפגעהויבן אַלס אַ פאַרטיידיגער פון די אינטערעסן פון דער ציוניסטישער פאַרשאַפט אין אַמעריקאַ. אַזאַ אַ פאַרשאַפט, וואָס איז אַ פּרעזידענט פון דער אַמעריקאַנער ציוניסטישער אָרגאַניזאַציע, אונטערשטיצט אונדאַנקבאַרקייט צו זאָל אויף אַזאַ אַן שטראָם פון אַרויסגעבענטשטן ציוניסטישע אינעם פון די ערליכסטע, פעהיגסטע און איפריגבענטסטע ציוניסטישע טויער אין לאַנד.

אויב די פיהרער פון דער אַדמיניסטראַציע וואָלטן זיך געגעבן די מיה אַריינצוקוקן אין זייערע אייגענע אַרכיוון וואָלטן זיי דאָרטן געפונען פאַרבאַנד פון ראַבײַ סילווערס פעטיקייטן פאַר ציוניזם, פון וועלכע זיי אַליין וואָלטן געקאָנט פיל לערנען. זיי וואָלטן דאַן געוואוסט, אַז ראַבײַ סילווער האָט געשטעלט זיין גאַנצן מאַלאַנט אַלס רעדנער אין שרייבער אין דינסט פון דעם ציוניסטישן אידעאַל; אַז ער האָט אַליין געדענקט פיל נעלם פאַר'ן ציוניזם און אַז ער האָט אַריינגעבראַכט הונדערטער־זיוונטער דאָלאַרס פון זיינע אייגענע מיטלן. וועלכע ער האָט געמאַכט פון אַיין עק לאַנד צום רעדנער און אַפּילס. אונצעהליגע מיוזענטער אידן אין אַמעריקאַ זיינען צוגעוויזן צום ציוניזם אַ דאַנק ראַבײַ סילווערס אַרבייט און אַ דאַנק זיין אויסערגעוועהנליכער רעדנערישער באַגאַבונג. דער וואָרט פון ציוניזם אין אַמעריקאַ האָט איהם פיל צו פאַרדאַנקען.

צו האָט אַ נאַציאָנאַלע אַדמיניסטראַציע געדאַרפט אַזאַ מענשן „אָפּראַנקען" אויף אַזאַ „שעהנעם" אופן? צו האָט די אַדמיניסטראַציע געהאַט דאָס רעכט צו נעמען אַ שטעלונג געגען איהם נאָך אידער מען האָט אין ניו יאָרק געוואוסט וואָס עס קומט פאָרויס פאַר אין קליוולאַנד? צו האָט די ליפּסקיגרופּע געטאָרט אָנגעמען אַ רעזאָלוציע געגען דעם הינען נייעם דיסטריקט, וועלכער צעהלט שוין אַריבער פיר הונדערט מיטגלידער, אין נעגען ראַבײַ סילווער? און — נאָך מעהר — צו האָט די רעזאָלוציע געדאַרפט פאַרשענקלעכט ווערען אין די הינע עפנטלישע צייטונגען, וואו זי איז בעלייענט געוואָרן פון פון הונדערטער־טויזענטער קריסטן?

קיין פראַגע, אַז אַן ענטפער וועט געגעבן ווערען אויף אַלע די געשטעלטע פראַגען. קליוולאַנדער ציוניסטן טעלען פאַרערגעט דעם ענטפער אויף דער קינסטיגער קאָנווענשאָן און זיכער איז, אַז גיט דעם ענטפער אויף דער אַלע ציוניסטן אין אַמעריקאַ וועלען דאַן זיך שטעלן אויף דער זייט פון דער ליפּסקיגרופּע. עס וועלען דאַן זיכער אויך זיין ציוניסטן וועלכע וועלען פאַרדאַמען די דאָזיגע אומפאַראַנטוואָרטליכע האַנדלונג גיט ווענגער, ווי די קליוולאַנדער אידן, ציוניסטן אין גיט־ציוניסטן, פאַרדאַמען זי הייגט.

פאַרשטעהט זיך, אַז די הינטע דיסטריקט „פיהרער" פּריאָפּיגרן, די אַדמיניסטראַציע איז אויף זייער צד; די אַדמיניסטראַציע האָט אַנערקענט זייערע „גרויסע" לייסטונגען; די אַדמיניסטראַציע האָט זיך פאַראייגיגט מיט זיי און האָט מיט זיי אַנאַיינעם פאַראורטיילט ראַבײַ סילווער... אַ גרויסער חיב, אַ געוואַלדיגער זיג... אָבער ווי זאָגט דאָס אַלטע ווערטעל: „נאָך אַזאַ זיג און — די ביזם פאַרלוירען..."

אין די אויגען פון די הינטע אידן, און צום גרעסטן טייל אויך פון גיט־אידן, שטעהט פאַראורטיילט גיט ראַבײַ סילווער, נאָר די פיהרערשאַפט פון אַלטן דיסטריקט. עס שטעהן פאַראורטיילט די מחלוקה־מאַכערס, וועלכע האָבן געבראַכט שאַנד און שאַדן אויף דעם נאַנצן קליוולאַנדער אידענטום. עס שטעהן פאַראורטיילט די מרגיס־פאַרגיסער, וועלכע האָבן צוליב פערזענלעכע, אייגענצייטיגע אַספּיציעס אָנגעהויבן די אויסגויסיגע און אומווירדיגע מחלוקה.

מעגן זיי הייגט טריאָמפירן מיט זייער אויסגערעכענטע „נצחון", מיט דער צייט וועלען זיי געוואָר ווערען, אַז דער נצחון איז אין דער אמת'ן געווען אַ טפלה.

די „אידישע וועלט" האָט געפאַרערט שלום אין די ציוניסטישע רייהען, אַזוי שנעל ווי די מחלוקה האָט אויסגעבראָכען. מיר האָבן גערופען אין אַפּעלירט צו בײַדע צדדים גיט צו פאַרשווערען דעם אידישן נאָמען אין די גיי'אידישע צייטונגען; מיר האָבן געוואָרנט, אַז די מחלוקה וועט דעמאָראַליזירן און שעדיגען דעם ציוניזם בײַ אונז אין שטאָדט. די פיהרער פון אַלטן דיסטריקט האָבן זיך אָבער גיט גערעכענט מיט אונז. הייל מיר האָבן זיך גיט באַלד געשטעלט אויף זייער זייט און האָבן גיט מיטגעטאָנגען אין זייער קאַראַקטער.

די אַפּילס פון די „אידישע וועלט" זיינען פון די פיהרער אָנגענאָמען אַנגאַריגט געוואָרן. אַנשטאָט פרידען האָבן זיי זיך פאַרלאָזט אויף דעם „גרויסן" פיהרער פאַרים סעמיעל, וועלכער האָט לעצטן שבת אויף אַ וואָלקאַרן אופן זיך אַריינגעשטעלט אין דער מחלוקה. זיי האָבן זיך פאַרלאָזן אויף דעם כח פון זייער רבי'ן לואיס ליפּסקי, וועלכער איז מיילווייז פאַראַנטוואָרטלעך פאַר דער אויסגעבראָכענער „מלחמה". זיי האָבן זיך פאַרלאָזן אויף זייער אייגענעם כח צו מאַכען זיישערע מאַטאַקעס.

אויבענאויפיג שרייען די פיהרער, אַז זיי ווילען שלום. אָבער הינטערדאַרים ווענדען זיי אַן אַלע גיט־שטעהנע מיטלען די מחלוקה צו פאַרשאַרפן. זיי האָבן זיך פאַרגיטען אַרויסצוטרייבען ראַבײַ סילווער פון אידישן לעבן און זיי בלויזען, אַז זיי ווילען נאָהענט צום ציל. זיי ווילען אָבער אויסגעזיגן, אַז זיי האָבן געטאָהט דעם חשבון אָהן דעם בעל־הבית...

RIVALS IN ZIONISM REPLY TO SILVER

Kohrman Puts Cleveland Dispute Up to Decision of National Body.

What was intended to be the concluding statement in the controversy between the Cleveland Zionist district and leaders of the newly-organized Cleveland Zionist District No. 2, headed by Rabbi A. H. Silver, from the viewpoint of the original district, was issued yesterday afternoon by its president, Max I. Kohrman.

The Kohrman statement followed publication yesterday of countering resolutions by the executive committe of the new district, adopted Monday night, in which the national administrative committee was charged with acting before it had investigated the Cleveland situation and with failure to take into account Rabbi Silver's 25 years of contributions to the Zionist cause.

Kohrman's statement was as follows:

I regret very much that Rabbi Silver continues to prolong the existing controversy through provocative statements and discussions in the public press. To date the Cleveland Zionist District has not found it necessary to participate in this public airing of a purely organizational matter. I am compelled, however, to make this statement in the hope of terminating this needless controversy.

The administrative committee of the Zionist Organization of America, being the highest authority in American Zionism, has definitely and unequivocally stated its position on the matters in controversy by resolutions duly adopted at its opening at the Astor Hotel on Sunday, March 3, 1935, which resolutions are a matter of record.

The decision of the administrative committee was based on full knowledge of the local difficulties. The membership of the national council for consists of veteran leaders in the Zionist movement, coming from various parts of the country, being fully conversant with the Cleveland situation and intimately associated with the controversy involved.

Serious statements emanating from Rabbi Silver and from the so-called Zionist District No. 2 have displayed such disregard for the recorded facts that to include in a detailed denial of each misrepresentation would be pretty-nigh endless.

The administrative committee at its meeting here in New York on Sunday has authorized the formation of a subcommittee to consider the future Cleveland Zionist situation. At this time we, therefore, consider the matter entirely in the hands of the national administrative committee and trust that Rabbi Silver will adopt a similar attitude.

New Cleveland District Scores Zionist Leaders

Charges Administrative Body Whitewashes Old Group

JDB 3-7-35

(Special to the J.D.B.)

CLEVELAND, March 6.—Severe criticism of the administrative committee of the Zionist Organization of America was voiced here yesterday in a resolution adopted by the executive committee of the new Zionist Organization of Cleveland.

The resolution accuses the New York body of "long distance whitewashing" of the old Zionist Organization in Cleveland and pledges whole-hearted loyalty to the leadership of Rabbi Abba Hillel Silver, the president of the new Cleveland Zionist Organization.

Text of Resolution

The resolution follows:

"The executive committee of the new Zionist Organization of Cleveland deeply resents the hasty action of the administrative committee in New York in arriving at conclusions without first apprising us that the matter was to be considered, without first receiving all the evidence, and without waiting for the formal application from the new organization before it passed any judgment.

"The resolutions of the national convention of the Zionist Organization of America of last year state that if there is any objection to the organization of a new Zionist unit on the part of the existing district, the national administration 'shall upon thorough investigation be vested with an authority of final decision.' Knowing of the opposition of the old district, it was the intent of the executive committee, after its first organization meeting, to present the entire matter to the national administration. The hasty and unwarranted action of New York headquarters will in no way change this proper and prescribed procedure for our organization.

"We particularly resent the long distance white-wash which was administered by the New York office to the local officers without first thoroughly investigating the reasons which have prompted hundreds of men and women in the city, many of them old-time Zionists and active workers in the cause, to join a new Zionist unit—many of them resigning from the old district and joining the new organization.

"The movement to create a new Zionist organization in this city was not initiated by Rabbi Silver. The opposition has sought to make this entirely a personal issue between Rabbi Silver and themselves. This is ridiculously unreal. For years now there has been widespread dissatisfaction with the inefficiency of the old district which at this date numbers a negligible number of members. A few people have consistently presumed to speak and act for it. Two years ago, an attempt was made to organize a new district but the attempt was scuttled by the same clique which is now trying so hard to interfere with the new organization. The infamous attack upon Rabbi Silver by the officers of the local Zionist district in sending a defamatory pasquille to Zionist headquarters, asking for the recall of an invitation which has previously been extended to Rabbi Silver to address the Palestine rally in Washington—a message never authorized by their own executive board but sent surreptitiously by five men—was merely the signal for the rallying of the forces which have been waiting for an opportunity

דיסטריקט - פיהרער האבען געשיקט ספּעציעלען שליח צו טיטינג פון ציון אדמיניסטראציע אין ניו יארק

35

קלעוולאנדער ציוניסטן אין בפרט איהן האבען זיך געוואונדערט פון וואכען עס יאמס, וואס די ארטיגיס טרעציע פון דער אמעריקאנער ציוניס טישער אָרגאניזאציע האט זיך פרוצים אויף איהר מיטינג לעצטן זונטאג אין ניו יארק פארזוכט מיט קלעוולאנד אין דער ווייטע (א נאכען פון דער הפטרה) ספּעציעל צו דער וויינונג פון דעם אדמיניסטראטיוון קאמיטע. „בר. קאזן" — דערצעהלט דער אלטער סילווער — „האט מיט דאס גייער דיסטריקט האט זיך געווענדט אין איבערצייגונג באזייטיגט א טשארטער אין דאס פארגעלייגן געשיקט אין דאס פארגעלייגן אין ווילען, וואס די איז

אין נעכטיגן ניו יארקער אידישן „טאגבלאט" „דער טאג" געשריבן פיר די אויסלעזונג פון דעם דאזיגן „געהיימ ניס". דאנקען ווערט דערצעהלט, אז דער היגער דיסטריקט האט געשיקט איינעם א „בר. קאזן" (א נאמען פון דער הפטרה) ספּעציעל צו דער וויינונג פון דעם אדמיניסטראטיוון קאמיטע. „בר. קאזן" — דערצעהלט דער אלטער סילווער, נאך איידער דער „טאגבלאט" — „האט מיט דאס גייער דיסטריקט האט זיך געווענדט אין איבערצייגונג באזייטיגט א טשארטער אין דאס פארגעלייגן געשיקט אין דאס פארגעלייגן אין ווילען, וואס די איז

דאס „חזיר-פיסטל כשר" איז דעם קאמה קעגען ראביי סילווער

פון לעאן ווייגנפעלד

די „מלחמה" יעלכע „פלאטערט" אין דער קלעוולאנדער אידישער נאם ד. לעצטע עטליכע וואכען צווישען ד. פיהרער פון דעם הייגען ציוניסטישען דיסטריקט אין ראביי אבא הלל סילווער. דאס איז געווען וואך דערגרייכט צו דעם דעסטען פונקט. פון מאנטאג אן איז נאך ניט פארביי קיין א יעניגער טאג, אז די צייטונגען זאלען ניט ברינגען די קלאגען אין קעגנלאגען לא פי איין צד אין דא מב'ם צווייטען. די עגליש ציוניסטישע קויטען זיך מיט דער „בעגסאר צע" אין שטיינע אידישע וועש ווערט אריינגעטראגען פאר די איינען פי אריינער א בוליאן קריסטען... איין ווענען געווארען דער נעגעני שטאגד פון נאיאקען געלעגטער מיט דעם רעזולטאט, אז דער אידישער נאמען ווערט נעמאסט צו שאנד אין שטאנד ביי דער ניכראידישער באפעל קערונג.

שוליע אין דעם דאזיגן דאסקאל וויטער די דעטאליזירטער פון דעם אלטען דיסטריקט, דעלכע תאבען אין די צייטונגען פארפענטליכט א מיר אסט. אינגאנצען פארטראכטסיטע. אומרירדיגע אטאקע אויף ראביי סילווער. דאס איז דייר אין דער מיטע פון דער אלגעמיינער אנגעלעגענהייט פון דער אידישער וועלט.

דאס „חזיר-פיסטל כשר" איז דעם קאמה קעגען ראביי סילווער

דאס אטאקירט מען פון אלע וויינען אין אין ניו יארק מאכט מען א פרוטען פנים. אז ראביי סילווער איז נאר דער „שרעקליכער מאלאלער"

דער נאציאנאלער ארטיניסטראציע, פון דעם אנגעגעבען געווארען אנטר שפרעכונגען רעזאלוציעס. אין אויב די „פאליטיקע" אטאקע איז מיט קאמפעטענטען. פריהער פאר שעטנטליכע געווארען אין די ענגליש ציוניסטען. דאס איך די עקזיסטענץ פון נייעם דיסטריקט נעמוזט נאכמאלען אין דיזעלבע ווע נען. דאן איז ווייטער געקומען אין ענטפער פון מאנס קאמען. דעם פרעזידענט פון אלטען דיסטריקט, אין אויב איז די „אלגעמיינע ווע" געווארען געווארען אין די גאנצע צייט מיטען בכמעט די גאנצע היינטיגע וואך.

די ציוניסטישע „פיהרער" האבען זיך אבער ניט צופרידענגעלאזט מיט דער אפרעכונג אטאקע פון ניו יארק. נאר ווי אליין האבען איך אטאקירט ראביי סילווער אויף דעם באנקעט פון דער תלמוד תורה, וועלכער איז אנגעראלטען געווארען לעגטן נעמאנ אין אידישען עטנטער. אין דער דערווארטונג. אז אויב ווי די „פאליטיקע" אטאקע איז. מיט קאמפעטענטען. פריהער פאר שעטנטליכע געווארען אין די ענגליש ציוניסטען. דאס איך די עקזיסטענץ פון נייעם דיסטריקט נעמוזט נאכמאלען אין דיזעלבע ווע נען. דאן איז ווייטער געקומען אין ענטפער פון מאנס קאמען. דעם פרעזידענט פון אלטען דיסטריקט, אין אויב איז די „אלגעמיינע ווע" געווארען געווארען אין די גאנצע צייט מיטען בכמעט די גאנצע היינטיגע וואך.

די ציוניסטישע „פיהרער" האבען זיך אבער ניט צופרידענגעלאזט מיט דער אפרעכונג אטאקע פון ניו יארק. נאר ווי אליין האבען איך אטאקירט ראביי סילווער אויף דעם באנקעט פון דער תלמוד תורה, וועלכער איז אנגעראלטען געווארען לעגטן נעמאנ אין אידישען עטנטער. אין דער דערווארטונג. אז אויב ווי די „פאליטיקע" אטאקע איז. מיט קאמפעטענטען. פריהער פאר שעטנטליכע געווארען אין די ענגליש ציוניסטען. דאס איך די עקזיסטענץ פון נייעם דיסטריקט נעמוזט נאכמאלען אין דיזעלבע ווע נען. דאן איז ווייטער געקומען אין ענטפער פון מאנס קאמען. דעם פרעזידענט פון אלטען דיסטריקט, אין אויב איז די „אלגעמיינע ווע" געווארען געווארען אין די גאנצע צייט מיטען בכמעט די גאנצע היינטיגע וואך.

די ציוניסטישע „פיהרער" האבען זיך אבער ניט צופרידענגעלאזט מיט דער אפרעכונג אטאקע פון ניו יארק. נאר ווי אליין האבען איך אטאקירט ראביי סילווער אויף דעם באנקעט פון דער תלמוד תורה, וועלכער איז אנגעראלטען געווארען לעגטן נעמאנ אין אידישען עטנטער. אין דער דערווארטונג. אז אויב ווי די „פאליטיקע" אטאקע איז. מיט קאמפעטענטען. פריהער פאר שעטנטליכע געווארען אין די ענגליש ציוניסטען. דאס איך די עקזיסטענץ פון נייעם דיסטריקט נעמוזט נאכמאלען אין דיזעלבע ווע נען. דאן איז ווייטער געקומען אין ענטפער פון מאנס קאמען. דעם פרעזידענט פון אלטען דיסטריקט, אין אויב איז די „אלגעמיינע ווע" געווארען געווארען אין די גאנצע צייט מיטען בכמעט די גאנצע היינטיגע וואך.

מחלוקה צווישען אבא הלל סילווער און די קליוולאנדער ציוניסטען אין ענדליך געשליכטעט

The Day

Mar. 29 1935

קריג האט אנגעהאלטען צוויי יאהר צייט.—ביידע צדדים באדייטען די אומגליקליכע אינצידענטען.

אם א סטייטמענט וואס מארים ראזענבערג, פרעזידענט פון דער אמעריקאנער ציוניסטישער ארגאניזאציע, האט ארויסגעגעבען, ווערט באקאנט געמאכט, אז די מחלוקת וואס האט אנגעהאלטען צווישען ראבי אבא הלל סילווער און דעם ציוניסטישען דיסטריקט אין קליוולאנד און די לעצטע צוויי יאהר, איז נעשליכטעט געווארען מיט א שלום־אפמאך. דאס איז אנגענומען געווארען פון ביידע צדדים. דער מכתב וואס האט אנגעשאן יעהר מיטל שפרע דער ציוניסטישער און קולטור רעלער ארבייט אין קליוולאנדער אין דענטום, האט לעצטענס געהאט אנגענומען שארפערע פארמען. און דער שלום־אפמאך האט ארויסגערופן גרויס צופרידענהייט נים נאר ביי דער ראבינער אמעריקאנישער קהלה, נאר אין צאהלרייכע אנדערע שטעדטס.

א דאנק די באמיהונגען פון דעם פראסידענטען אידישען אסאציאציע פון קליוולאנד ע. פ. מיקסר, האבען ביידע צדדים איינגעזעהן די וואכטיגקייט דערפון, א. עס דאלונגעהמען א סוף צו דער שערליכער מחלוקת און האבען באזונדער ליגט איינצושטעלען באציהונגען פון נעגעזייטיגען פריעדען און רעספעקט.

ביידע צדדים באדויערען די אומגליקליכע אינצידענטען פון דער פארגאנגענהייט, וואס האבען געפיהרט צו ערנסטע קריגערייען. און ראבי אבא הלל סילווער האט איינגעזוילגט, אז דער גיר־נגרינגרעטער דיסטריקט זאל רעזוידירען זיין קאנסטיטוציע כדי זיך צופאסען צו די פונקטען פון דער אמעריקאנער סטיטוציע פון דער אמעריקאנער ציוניסטישער ארגאניזאציע און אזוי ארום צוריקשטעלן די באציהונגען פון שלום און הארמאניע אין קליוולאנדער ציוניזם. דער אנריסקנס איז ארונטער געשריבען פון די פאלגענדע ציוניסטישע פיהרער פון קליוולאנד: עזרא ז. שפירא, א. ה. פרידלאנד, רודאלף י. קליין, אלברעכט ה. זאקס, מאקס ס. קארמאן און אבא הלל סילווער.

רבי סילווער האט אנגעשטעלט זיין קאנדידאטור אלס קליוולאנדער ציוניסטישער.

Cont, from p. 32c

ציינגס־בייגרא. פון וועלכער פריקנער איז אויטער דער פרעזידענט. ראבי פריקנער וויסט, אז ער איז געקומען צום גרייסטען נאכדעם ווי סילווער האט מאר איהם איינגעפאלגט דעם וואס. ער וויסט, אז ראבי סילווער האט אליין געגעבען טייזענדער דאלערס מאר אידישער ערציהונג אין קליוולאנד, און אז ער האט יאהרעלאנג געלאבט אין די טירען פון די הייכע און אסיפילאטרישע אייזען פון זיי געפארטרט חילוק מאר די תלמוד תורה'ס.

ראבי פריקנער וויסט זעהר גוט, אז אין יענע צייטען, ווען די תלמוד תורה'ס זענען געווען אויף דעם ראנד פון פלשטערדיגען אנגעהונגען, ווען זיי האבען זיך געמאטערט אין ביטער געקמפט מאר ווייטער עקזיסטענץ, איז ער (ראבי פריקנער) נים געווען דער אישהיער פון די שווערע געלטלאזע מאכטען; ער וויסט, אז דעמאלסט האט ראבי סילווער געמאכט געלד, געשריגען און געשלעגען, אז די תלמוד תורה'ס זאלען נים אויפהערען אויף דער אמעריקאנישער ערדע.

ראבי פריקנער וויסט זעהר גוט, אז אין יענע צייטען, ווען די תלמוד תורה'ס זענען געווען אויף דעם ראנד פון פלשטערדיגען אנגעהונגען, ווען זיי האבען זיך געמאטערט אין ביטער געקמפט מאר ווייטער עקזיסטענץ, איז ער (ראבי פריקנער) נים געווען דער אישהיער פון די שווערע געלטלאזע מאכטען; ער וויסט, אז דעמאלסט האט ראבי סילווער געמאכט געלד, געשריגען און געשלעגען, אז די תלמוד תורה'ס זאלען נים אויפהערען אויף דער אמעריקאנישער ערדע.

ראבי פריקנער וויסט, אז ראבי סילווער האט אויסגעלייענט דעם וואס מאר אידישער ערציהונג אין קליוולאנד, און אז ער האט יאהרעלאנג געלאבט אין די טירען פון די הייכע און אסיפילאטרישע אייזען פון דער אמעריקאנישער ערדע. ראבי פריקנער וויסט זיך דערלייכטען אויף אלע זייטען. ער האט נים געשלאפען אין קליוולאנד, אין קליוולאנד איז אין דער אמעריקאנישער ערדע. ראבי פריקנער וויסט, אז ראבי סילווער האט אויסגעלייענט דעם וואס מאר אידישער ערציהונג אין קליוולאנד, אין אז ער האט יאהרעלאנג געלאבט אין די טירען פון די הייכע און אסיפילאטרישע אייזען פון דער אמעריקאנישער ערדע.

ראבי פריקנער וויסט, אז ראבי סילווער האט אויסגעלייענט דעם וואס מאר אידישער ערציהונג אין קליוולאנד, אין אז ער האט יאהרעלאנג געלאבט אין די טירען פון די הייכע און אסיפילאטרישע אייזען פון דער אמעריקאנישער ערדע.

ראבי פריקנער וויסט, אז ראבי סילווער האט אויסגעלייענט דעם וואס מאר אידישער ערציהונג אין קליוולאנד, אין אז ער האט יאהרעלאנג געלאבט אין די טירען פון די הייכע און אסיפילאטרישע אייזען פון דער אמעריקאנישער ערדע.

ראבי פריקנער וויסט, אז ראבי סילווער האט אויסגעלייענט דעם וואס מאר אידישער ערציהונג אין קליוולאנד, אין אז ער האט יאהרעלאנג געלאבט אין די טירען פון די הייכע און אסיפילאטרישע אייזען פון דער אמעריקאנישער ערדע.

ראבי פריקנער וויסט, אז ראבי סילווער האט אויסגעלייענט דעם וואס מאר אידישער ערציהונג אין קליוולאנד, אין אז ער האט יאהרעלאנג געלאבט אין די טירען פון די הייכע און אסיפילאטרישע אייזען פון דער אמעריקאנישער ערדע.

ראבי פריקנער וויסט, אז ראבי סילווער האט אויסגעלייענט דעם וואס מאר אידישער ערציהונג אין קליוולאנד, אין אז ער האט יאהרעלאנג געלאבט אין די טירען פון די הייכע און אסיפילאטרישע אייזען פון דער אמעריקאנישער ערדע.

ראבי פריקנער וויסט, אז ראבי סילווער האט אויסגעלייענט דעם וואס מאר אידישער ערציהונג אין קליוולאנד, אין אז ער האט יאהרעלאנג געלאבט אין די טירען פון די הייכע און אסיפילאטרישע אייזען פון דער אמעריקאנישער ערדע.

ראבי פריקנער וויסט, אז ראבי סילווער האט אויסגעלייענט דעם וואס מאר אידישער ערציהונג אין קליוולאנד, אין אז ער האט יאהרעלאנג געלאבט אין די טירען פון די הייכע און אסיפילאטרישע אייזען פון דער אמעריקאנישער ערדע.

ראבי פריקנער וויסט, אז ראבי סילווער האט אויסגעלייענט דעם וואס מאר אידישער ערציהונג אין קליוולאנד, אין אז ער האט יאהרעלאנג געלאבט אין די טירען פון די הייכע און אסיפילאטרישע אייזען פון דער אמעריקאנישער ערדע.

ראבי פריקנער וויסט, אז ראבי סילווער האט אויסגעלייענט דעם וואס מאר אידישער ערציהונג אין קליוולאנד, אין אז ער האט יאהרעלאנג געלאבט אין די טירען פון די הייכע און אסיפילאטרישע אייזען פון דער אמעריקאנישער ערדע.

ראבי פריקנער וויסט, אז ראבי סילווער האט אויסגעלייענט דעם וואס מאר אידישער ערציהונג אין קליוולאנד, אין אז ער האט יאהרעלאנג געלאבט אין די טירען פון די הייכע און אסיפילאטרישע אייזען פון דער אמעריקאנישער ערדע.

ראבי פריקנער וויסט, אז ראבי סילווער האט אויסגעלייענט דעם וואס מאר אידישער ערציהונג אין קליוולאנד, אין אז ער האט יאהרעלאנג געלאבט אין די טירען פון די הייכע און אסיפילאטרישע אייזען פון דער אמעריקאנישער ערדע.

ראבי פריקנער וויסט, אז ראבי סילווער האט אויסגעלייענט דעם וואס מאר אידישער ערציהונג אין קליוולאנד, אין אז ער האט יאהרעלאנג געלאבט אין די טירען פון די הייכע און אסיפילאטרישע אייזען פון דער אמעריקאנישער ערדע.

ראבי פריקנער וויסט, אז ראבי סילווער האט אויסגעלייענט דעם וואס מאר אידישער ערציהונג אין קליוולאנד, אין אז ער האט יאהרעלאנג געלאבט אין די טירען פון די הייכע און אסיפילאטרישע אייזען פון דער אמעריקאנישער ערדע.

ראבי פריקנער וויסט, אז ראבי סילווער האט אויסגעלייענט דעם וואס מאר אידישער ערציהונג אין קליוולאנד, אין אז ער האט יאהרעלאנג געלאבט אין די טירען פון די הייכע און אסיפילאטרישע אייזען פון דער אמעריקאנישער ערדע.

ראבי פריקנער וויסט, אז ראבי סילווער האט אויסגעלייענט דעם וואס מאר אידישער ערציהונג אין קליוולאנד, אין אז ער האט יאהרעלאנג געלאבט אין די טירען פון די הייכע און אסיפילאטרישע אייזען פון דער אמעריקאנישער ערדע.

ראבי פריקנער וויסט, אז ראבי סילווער האט אויסגעלייענט דעם וואס מאר אידישער ערציהונג אין קליוולאנד, אין אז ער האט יאהרעלאנג געלאבט אין די טירען פון די הייכע און אסיפילאטרישע אייזען פון דער אמעריקאנישער ערדע.

ראבי פריקנער וויסט, אז ראבי סילווער האט אויסגעלייענט דעם וואס מאר אידישער ערציהונג אין קליוולאנד, אין אז ער האט יאהרעלאנג געלאבט אין די טירען פון די הייכע און אסיפילאטרישע אייזען פון דער אמעריקאנישער ערדע.

ראבי פריקנער וויסט, אז ראבי סילווער האט אויסגעלייענט דעם וואס מאר אידישער ערציהונג אין קליוולאנד, אין אז ער האט יאהרעלאנג געלאבט אין די טירען פון די הייכע און אסיפילאטרישע אייזען פון דער אמעריקאנישער ערדע.

ראבי פריקנער וויסט, אז ראבי סילווער האט אויסגעלייענט דעם וואס מאר אידישער ערציהונג אין קליוולאנד, אין אז ער האט יאהרעלאנג געלאבט אין די טירען פון די הייכע און אסיפילאטרישע אייזען פון דער אמעריקאנישער ערדע.

THE JEWISH WORLD

Published every morning except Saturday and Jewish Holidays

THE JEWISH WORLD PUBLISHING COMPANY
10608 SUPERIOR AVENUE — — CLEVELAND, OHIO

Entered as Second Class Matter at the Post Office in Cleveland, Ohio under the Act of March 3rd, 1879.

Subscription Rates in The United States		פונסקריפשען ריים אין אמעריקא	
1 year	$8.00	$8.00 — — — — — — יאָר	1
6 months	$4.25	$4.25 — — — — — — מאָנאַטן	6
3 months	$2.25	$2.25 — — — — — — מאָנאַטן	3
1 month	.90	.90 — — — — — — מאָנאַט	1
Daily	.08	.08 — — — — — — טעגליך	

שלום אין הינען ציוניסטישען לאגער

די „מלחמה", וועלכע האָט אויסגעבראָכען אין דער עפענטליכקייט צווישען די פיהרער פון הינען ציוניסטישען דיסטריקט און ראַבּיי אבא הלל סילווער, איז לעצטען זונטאג געקומען צו אַן ענד. די דיסטריקט־פיהרער האָבען אויסגעדריקט באַדויערען אויבער אַלע באַליידיגונגען און האָבען צוריקגערופען זייערע פאַשולדיגונגען געגען ראַבּיי סילווער און אַ „פרידענס־פאַרטראָג" איז אונטערשריבען געוואָרען פון אַלע פאַראינטערעסירטע צדדים. וועלכער מאַכט אַ סוף צו דער מחלוקה.

צוליב דעם, וואָס ביידע צדדים האָבען זיך פאַרפליכטעט נים צו פאַרעפענטליכען דעם געשלאָסענעם שלום ביז אַ קאָפּיע פון דעם „טראַקטאַט" וועט אָפּגעשיקט ווערען קיין ניו יאָרק, איז די נייעס נים עריינען אין די „אידישע וועלט." עס זעהט אָבער אויס, אַז די ניו יאָרקער ציוניסטישע פיהרערשאַפט איז געווען אַזוי צופרידען פון די לעצטע געשעהענישען, אַז מאָרגן דאָזענבערג, דער פּרעזידענט פון דער אַמעריקאַנער ציוניסטישער אָרגאַניזאַציע, האָט באַלד אַרויסגעגעבען די נייעס צו די ניו יאָרקער „אידישע צייטונגען". אַזוי אַרום האָבען די ניו יאָרקער צייטונגען געדרוקט דעם באַריכט פריהער, ווי אין די „אידישע וועלט".

ס'דאַרף נים ערשט געזאָגט ווערען, אַז די „אידישע וועלט" איז הערצלעך צופרידען פון דעם געשלאָסענעם שלום. מיר זיינען מסכים מיט מר. דאָזענבערג, אַז די מחלוקה האָט געטאָן שאַדען דער ציוניסטישער אין קלעווערלער אַרבייט ביי אונז אין שטאָדט. מיר זיינען מסכים, ווייל מיר דאָ פיהלען עס אויף אונזער הויט. און ווייל מיר האָבען שוין לאַנג געוואַרטעט די פיהרער פון דיסטריקט, אַז זייער „פאַליטיק" דאָזיניהם דאָס לאָקאַלע אידישע לעבען. עס איז קיינמאָל נים געווען קיין שום פאַרעכטיגטע סיבה פאַר אַזאַ מחלוקה. פון וועלכער אַלע האָבען נאָר געקאָנט פאַרלירען און נאָרנים געווינען.

אויבער דער צייט פון דער מחלוקה איז די „אידישע וועלט" געשטאַנען אויף דעם צד פון ראַבּיי סילווער. דאָס איז געווען דערפאַר, ווייל אונז זיינען געווען באַקאַנט אַלע איינצעלהייטען פון דער אויסגעבראָכענער „מלחמה". מיר האָבען געוואוסט וואָס עס ליגען איהרע אורזאַכען און איהרע וואָרצלען. מיר האָבען געוואוסט, אַז עס איז נים געווען קיין שום פאַרעכטיגטער גרונד פאַר אַזאַ מחלוקה און דער פאַר האָבען מיר נעמען שאַרפער יענע, וועלכע האָבען די אַרויסגערופען.

די „אידישע וועלט" האָט נענומען אַן אויסגעשפּראָכענע, שאַרפע אין אינצווייפלונגס־ווייזע שטעלונג. די דאָזיגע שטעלונג איז אַפילו אין דער ערשטער צייט שלעכט פאַרשטאַנען און אויסגעטייטשט געוואָרען. אָבער אין משך פון דער צייט האָבען די שולדיגע אין דער מחלוקה נעם מוזט זיך רעכענען מיט דער עפענטליכער מיינונג און זיי האָבען איינגעזעהן, אַז אונזער פאָרדערונג שלום צו מאַכען אין די ציוניסטישע רייהען איז אַ גערעכטע. אַ דאַנק די באַמיהונגען פון עדוואַרד מ. בייקער און איך — זאָל דער אמת געזאָגט ווערען — פון לאַדיזענסקי פאַר עורא שאַפירא, איז עס ענדליך געקומען צו אַן אויסגלייך.

קליוולאַנדער אידען וועלען די נייעס פריסק אויפנעמען מיט דער גרעסטער צופרידענהייט, ווייל די אידישע מאַסען האָבען די מחלוקה פאַרדאַכט פון דער ערשטער מינוט אָן און האָבען געפאָרערט צו מאַכען אַ סוף צו דעם נוצלאָזען שטרייט. וואָס האָט דער הינער אידישער קהלה זיכער נים געבראַכט קיין כבוד.

עס איז צו האָפען, אַז די מחלוקה האָט די ציוניסטישע פיהרער געגעבען אַ לעקציע און זיי־וועלען אין דער צוקונפט זיין מעהר פאָר זיכטיג נים אַרויסצרופען באַך אַנדערע אַזעלכע מחלוקות. עס איז אויך צו האָפען, אַז ראַבּיי סילווער וועט דעם נאַנצען אומאַנגענעהמען אינצידענט פאַרגעסען און אין די ציוניסטישע רייהען וועט אויפגעשען אַן אמת'ער, אויפריכטיגער און דויערעדער שלום. דער ציוניזם בכלל און דאָס לאָקאַלע אידישע לעבען בפרט וועלען פון דעם פּראָפיטירען און דאָס איז דאָך דאָס וויכטיגסטע.

מחלוקות זיינען נים אַלעמאָל אַזאַ אומגליק, ווי עס קאָן זיך אויסדאַכטען. עס ווערט זיך אָבער פון דעם וועגען וואָס זיי ווערען אָנגעפיהרט. ווען, למשל, עס ברעכט אויס אַ מחלוקה איבער פּרינציפּיעלע פראַגען, איבער ענינים פון אַ קאָנסטרוקטיווען כאַראַקטער, דאַרפען די אידישע מאַסען זיין צופרידען. פון אַזעלכע מחלוקות שטעהט פאַר פיל צו לערנען און נאָך מעהר צו געווינען. אָבער פון אַזעלכע פערזענליכע, קליינליכע, נישטיגע מחלוקות, ווי יענע צווישען די דיסטריקט־פיהרער און ראַבּיי סילווער, האָט דאָס שטאַרק נאָר געקאָנט איינגעטען חרפות

Zionist Factions Make Peace With 'Regrets' by Both Sides

Differences that had split Cleveland Zionist groups into two warring camps had been settled amicably today.

After several conferences between Rabbi Abba Hillel Silver, president of the newly formed Cleveland Zionist district No. 2, and leaders of the old Zionist organization, it was decided to issue a statement in which both sides expressed "regrets."

The rift in the Zionist ranks came to a head when Rabbi Silver was said to have been unwilling to back the pageant, "The Romance of a People," and became the object of an attack by local Zionist leaders.

In today's statement the Cleveland members of the national executive committee of the Zionist Organization of America refer to a letter sent to the president of the organization and say they "regret their action, which was the outgrowth of many unfortunate misunderstandings that are likewise mutually regretted."

The statement goes on to say that Rabbi Silver "regrets the criticism made by him against the Cleveland members of the national executive committee and leadership of the Cleveland Zionist district."

The new Zionist unit, under the agreement, will not be known as a district, and the constitution, adopted at the organization meeting, will drop "honest" from the phrase to "create a spirit of honest Zionism."

Signers of the statement, besides Rabbi Silver, were: Ezra Z. Shapiro, A. H. Friedland, George J. Klein, Alfred H. Sachs and Max J. Kohrman.

News March 22-35

Zionist Factions In Cleveland Reach Accord

Mediation by E. M. Baker Successful, ZOA Here Announces

Morris Rothenberg, president of the Zionist Organization of America, yesterday announced that the differences that have arisen between the leaders of the Cleveland Zionist District and Rabbi A. H. Silver, have been adjusted as a result of conferences held between Rabbi Silver and the local Zionist group, together with Mr. E. M. Baker, honorary president of the Federation of Jewish Charities of Cleveland, who acted as intermediary.

An agreement was drawn up between the parties which reads as follows:

"With a view of reconciling the differences which have long existed touching Zionist matters and other Jewish communal activities in Cleveland, the undersigned Cleveland members of the national executive committee of the Zionist Organization of America who sent a communication to the president of the organization relative to the invitation which had been extended to Rabbi A. H. Silver, regret their action which was the outgrowth of many unfortunate misunderstandings that are likewise mutually regretted.

"Rabbi A. H. Silver regrets the criticism made by him against the Cleveland members of the national executive committee and the leadership of the Cleveland Zionist District.

"It is agreed that the new Zionist unit organized in Cleveland shall not be known as a district and that it will revise the resolution adopted at the first meeting of the organization in such a way as to eliminate the word 'honest' from the phrase 'to create a spirit of honest Zionism.'"

The agreement is signed by Ezra Z. Shapiro, A. H. Friedland, Geo. J. Klein, Alfred H. Sachs, Max F. Kohrman and Abba Hillel Silver.

Commenting on the agreement, Mr. Rothenberg said that Zionists throughout the country will be deeply gratified to learn that this regrettable dispute has now come to a close through the manifestation of a spirit of generosity and good will on both sides. They will earnestly hope that the agreement which has been entered into will lead to mutual cooperation in all Zionist work between the existing Cleveland Zionist District and the newly formed group, which will be known as the Cleveland Zionist Society, and is to be an integral part of the Zionist Organization of America.

Rabbi Silver, in an interview with the Jewish Daily Bulletin, while on a visit to New York City yesterday, expressed his complete satisfaction with the settlement. He declared that when peace overtures were made to him he indicated his readiness to agree to such peace provided the officers of the district expressed their regrets for the communication which they had sent to the New York Zionist office, asking the recall of the invitation which had been extended to Rabbi Silver to address the Zionist gathering in Washington. The officers expressed their regrets and in turn Rabbi Silver voiced his regret at the criticism which he directed at them in consequence.

און בושות און איך פיל לייזען אויף אלע געפיסען. א

SEES INSURANCE TO AID JOBLESS

Rabbi Silver Predicts Passage of Law to Provide for Ohio's Needy

Unemployment insurance will become part of the Ohio law in 1935, Rabbi A. H. Silver predicted today.

Rabbi Silver was a member of Gov. George White's Commission on Unemployment Insurance in 1932 and is chairman of both the Ohio and Cleveland Committees for Unemployment Insurance.

Rabbi Silver

"The unemployment insurance bill, drafted by the state commission and passed by the House of Representatives in 1933, has been reintroduced this year jointly by Sydney A. Hesse, representative of Cuyahoga County, and John F. Hunter, senator from Lucas County," Rabbi Silver said.

"There has been much confusion about the sponsorship of the bill. It is definitely the commission bill which has found favor among many organizations, including organized labor. It embodies the nationally known Ohio plan, which is the only one based on an actuarial survey.

"Passage of the Wagner-Lewis bill now under consideration in Congress would help the movement in Ohio, because it will remove part of the fear employers have of interstate competition and will help pay expenses of administration.

"The Ohio plan, which was proposed by the federal report on economic security as a model for state legislation, had its foundation in work begun in Cleveland in 1928.

"It provides for a compulsory system of unemployment insurance administered by the state through public employment offices. The funds contributed by employers and employees are pooled for payment of benefits for unemployed workers in insurable occupations."

Predicts Ohio Will Provide Jobless Insurance This Year

By LLOYD WRITE
The Press Labor Editor

Unemployment insurance will become part of the Ohio law in 1935, Rabbi A. H. Silver predicted today.

Rabbi Silver was a member of Gov. George White's Commission on Unemployment Insurance in 1932 and is chairman of both the Ohio and Cleveland Committees for Unemployment Insurance.

Rabbi Silver

"The unemployment insurance bill, drafted by the state commission and passed by the House of Representatives in 1933, has been reintroduced this year jointly by Sydney A. Hesse, representative of Cuyahoga County, and John F. Hunter, senator from Lucas County," Rabbi Silver said.

"There has been much confusion about the sponsorship of the bill. It is definitely the commission bill which has found favor among many organizations, including organized labor. It embodies the nationally known Ohio plan, which is the only one based on an actuarial survey.

"Passage of the Wagner-Lewis bill now under consideration in Congress would help the movement in Ohio, because it will remove part of the fear employers have of interstate competition and will help pay expenses of administration.

"The Ohio plan, which was proposed by the federal report on economic security as a model for state legislation, had its foundation in work begun in Cleveland in 1928.

"It provides for a compulsory system of unemployment insurance administered by the state through public employment offices. The funds contributed by employers and employees are pooled for payment of benefits for unemployed workers in insurable occupations."

נייער דיסטריקט ווייזט צוריק אטאקעס פון ציו־ניסטישער אדמיניסטראציע אויף ראבי סילווער

מאריס סעטיוועלס שענדליכער אנפאל אויף דע ספאליבטען פיהרער ווערט איך צוריקגעוויזען. — נייער דיס־טריקט וועט אנגעהן מיט זיינע מעטיגקייטען טראץ אלע שטערונגען און וואולנארע אטאקעס. — הינע פיהרער פון אלטען דיסטריקט איך שטארק געטארעלט.

אין די הינע ענגליש צייטונגען איז געכטען געווען אפגעדרוקט א מאר דיקס. אז די אדמיניסטראציע פון דער אמעריקאנער ציוניסטישער ארגאניזאציע אין ניו יארק האט צוריקגעווי־זען די באמיהונגען פון ראבי אבא הלל סילווער צו ארגאניזירען א נייעם ציוניסטישן דיסטריקט אין קליוולאנד.

אינטערעסאנט מיט דעם מאריכט איז אפגעדרוקט געווארען א רעזאלוציע, וועלכע די אדמיניסטראציע האט גע־נאלט אנגענומען אויף א מיטינג, וואס איז פארגעקומען נעוועדען זונטאג נאכמittאג אין האטעל אסטאר. אין דער רעזאלוציע שטעלט זיך די אד־מיניסטראציע אינגאנצען אויף דעם צד פון די פיהרער פון דעם הינגען אלטען דיסטריקט.

די פיהרער ווערען פארטייריגט אלס פארגעשען. וואס האבען מאר די לעצטע צייט יאהר געארבייט מיט דער ציוניזם און דערפאר דריקט זיי די אדמיניס־טראציע אויס דעם גרעסטען צוטריי. ראבי סילווער דאנקען. וועלכער האט אנגעגעבען מיצה אין צוזאמען יאהר פון זיין לעבען פאר'ן ציוניזם. ווערט פארארטייילט פאר פלעדרשען אטאקירען די פיהרער און פאר פון אפזייטיגקייט. צו וועלכע ער איז ניט ווייטער פארבלייבען.

ראבי סילווער האט מיט זיין אטאר קע אויף די קליוולאנדער ציוניסטישע פיהרער, ווערט אין דער רעזאלוציע נעזאגט, געבראכען די דיסציפלין פון דער ציוניסטישער ארגאניזאציע. ער ווערט אויך געטארעלט פאר ארגאני־זירען א נייעם דיסטריקט אין באזיי־ליגונג אין אין צו זיין צו דעם באר רעכטיגט.

די אטאקע אויף ראבי סילווער זיין אין אלע באציהונגען אן אנפאל אויף א מענשען. וואס ווערט באוועגט, ווי ווערען פאלש, וואלט נעמען מעהר וו־גליך צו האבען. די ניו יארקער אדמיניסטראציע האט אויסגעהערט בלויז איין צד גאן האט זיך אפילו ניט אנגעפרעגט ביי ראבי סילווער. אדער ביי די אנדערע פיהרער פון דעם נייעם דיסטריקט. וואס עס האט געפיהרט צו דער לאקאלער מחלוקת.

אינמיטען פון דער רעזאלוציע גע־גען ראבי סילווער ווערט אויך דער־צעהלט, אז די אדמיניסטראציע האט באשלאסען צו באשטיטיגען א קאמיטע. וואס זאל אנטרעטען די מחלוקת אין קליוולאנד אין וואס זאל געמען אטעלכע שריט. ווי די קאמיטע וועט אויפטאר מאר נייטיג.

וויסיל מעהר כבוד לם ישלם גע־ווען מאר דער נאציאנאלער אדמיניס־טראציע פיהרער צו מאכען די אנ־טערזוכונג אייבר די אטאקע איז גע־מאכט געווארען, האט ווען די קליוו־לאנדער אידען אליין אנדערשיילן.

ראבי סילווער אליין האט זיך אפ־געזאגט פון צו ענטפערען מיט אן אטאקע. ער האט בלויז אויסגע־דריקט אינטערעסאנט. לאט דער אד־מיניסטראטיווער קאמיטעט האט זיך ערלייכט צו האנדלען נאך אישער דער נייער דיסטריקט האט זיך בעוועגט צו אים נאך אנערקענונג אין איידער ביידע צדדים זיינען אויסגעטרעט גע־ווארן.

די אדמיניסטראציע האט געראנ־דעלט אנגעטעצליך, וואס ראבי סילי־ווער געזאגט, אין די פראגע וועגען אנערקענונג. אדער ניט אנערקענען דעם נייעם דיסטריקט, ווען אויסגע־קומען ווערען אויף דער קומענדער ציוניסטישער קאנווענשאן.

לעצטען שבת האט איינגעד פון די ניו יארקער „גרויסע פיהרער" אטאר קירט ראבי סילווער אין סטי קלוב. באצייכענענדיג דעם באליבטען אדר־ען פיהרען אלס „תאלם משוגע אין מוסטער בעל נאות." דער ראזיגער „גרויסער פיהרער" האט אויסגעשטר־עמט די נאנצע שטארק. אווי אז מענשען, וועלכע זיינען פריהער גע־ווען געגען ראבי סילווער, זיינען גע־קומען אין זיין לאגער אין ערקלערט, אז זיי קאנען מעהר ניט פארטראגען די געמיינהייטען פון אזעלכע אנפאר רעכטיגטע אין אינאנשטענדיגע אטאר קעס.

די אטאקע פון דער נאציאנאלער אדמיניסטראציע, וואס ראוף זיין פארגאנגענארטליך מאר איהרע האטר לונגען, האט נאך מעהר אויסגערעגט אלע ערליכע עלעמענטען אין שטארק. אויס ראבי סילווער האט פריהער געפראגט די סימפאטיע פון אביע פראצענט פון די אידישע מאסען אין קליוולאנד. קריגט ער זי איטש נאנצע הונדערט פראצענט.

קליוולאנדער אידען זיינען נאך ניט גרייט צו לאזען פאשטעען דעם ער־ליכען נאמען פון איינעם פון די בעס־טע אידישע פיהרער. וועלכע האט אמעריקאנער אידענטס פארמאגט.

נייער דיסטריקט ווייזט צוריק אטאקעס אויף ראבי סילווער

נעכטען אוועגט האט די קונווענטי־ון פון דעם נייעם דיסטריקט אפגע־האלטען איהר ערשטען ארגאניזאציע־

cont. from p. 34a

ביישינג און האט געגומען א שטעלונג צו די באליידיגונגען געגען ראבי מילי ווער און צו די פארלייקענונגען אויף דער גייער ארגאניזאציע.

אין א רעזאלוציע, וועלכע די עקזעקוטיווע האט איינשטימיג אנגענומען, ווערט אויסגערייקט באדויערן איבער דער האסטיגער האנדלונג פון דער אדמיניסטראציע אין ניו יארק, וועלכע האט זיך ניט פריהער אנגעטרעטן ביי דעם גייעם דיסקריטס. די דאזיגע אונבארעכטיגטע האנדלונג וועט אבער אויף קיין שום מאל ניט אפשטעלן די ארבייט פון דער גייער ארגאנאיזאציע. ווערט אין דער רעזאלוציע געזאגט.

די רעזאלוציע ווייזט צוריק די מאר־טיידיגונג פון דער אדמיניסטראציע מאר די פריהער פון דעם אלטן דיס־קריטס אהן פריהער צו האבן אונטער־זוכט די אורזאכן, וועלכע האבן גע־פיהרט דערצו. אז הונדערטער טעגער אין פרויען אין קליוולאנד זאלען אויסק פון דעם אלטן דיסקריטס און זיך אנשליסען אן דעם גייעם.

ניט ראבי מילווער האט ארגאניזירט דעם גייעם דיסקריטס, ווערט ווייטער געזאגט. אבער די נעגער מאכען דער־פון א פערזענליכע פראגע מיט ראבי מילווער, כדי צו נערעכטפערטיגען זיי־ערע האנדלונגען. דער אמת איז, אז זיינע יאהרען האט זיך געפיהלט די נייי־טיגקייט מאר א צווייטען דיסקריטס, וואס זאל סאן נוסע ארבייט. שוין מיט צוויי יאהר צוריק איז דאס געמאכט געווארען א פארזוך צו ארגאניזירען א גייעם דיסקריטס, אבער ריזעלבע קלי־קע, וועלכע שטערט איצט אין דער אר־בייט, האט אויך יענעם דיסקריטס גע־מאכט ריזעלבע שווערינקייטען. דאס,

ווען עטליכע ציוניסטישע פיהרער האבען געפארערט פון דער נאציאנאלער פיהרערשאפט ניט צו לאזען ראבי מילווער ארבייטן אויף דער קאנפערענץ אין וואשינגטאן — ווערט אין דער דער זאלוציע געזאגט — האט געפיהרט דערצו. אז די ציוניסטישע מאסען, וועלכע זיינען שוין לאנג אומצופרידען מיט דער אומטעטיגקייט פון דעם אלטן דיסקריטס, זאלען זיך ברויגירען אריבן איהם.

די רעזאלוציע ווייזט אויך צוריק די אינערגעטריבענע ליבהאבען פון די פיהרער פון הינען דיסקריטס, וועלכע זיינען געמאכט געווארען אין דער דע־זאלוציע פון דער נאציאנאלער ארמי־ניסטראציע, בעת די פיהרן אין צוזאמענציג יעהרינע פרליכע און געפרייע ציוניס־טישע נאציאנאלע און אינטערנאציאו־נאלע טעטיגקייטען פון ראבי מילווער זיינען אינגאנצען געווארען.

האט די עקזעקוטיווע אנגענומען פולשטענדיגען צו טרוי צו ראבי מילי ווער און האט צוריקגעוויזען אלע מאר־טען אטאקעס אויף איהם.

דאס ארגאניזירען פון דעם גייעם דיסקריטס ווערט ניט שטערען די אר־בייט פון דעם אלטען דיסקריטס. ווערט צום שוים געזאגט. פארקערט. אין אלע וויכטיגע פראגען וועלען ביידע ארבייטען צוזאמען מאר דעם געמיינ־זאמען ציוניסטישען אידעאל.

דער מיטינג האט אויך איינשטימיג אנגענומען א רעזאלוציע פארדאמענדיג די שעטליכע אטאקע, וועלכע פארים פעמיעל האט געמאכט לעצטען שבת אויף ראבי מילווער אין סיטי קלאב. די רעזאלוציע ווייזט אן, אז פעמיעל פרעגט א כעס אויף ראבי מילווער, ווייל ער האט פארגעשלאגען צו שנייד־רען זיינע (פעמיעלס) שכירות אין דער ציוניסטישער ארגאניזאציע פון 7,500 דאלאר אויף פינף טויזענד.

אריבער פינף הונדערט מענשען ביי תלמוד-תורה בילדינג באנקעט

ביז נוה צדק שוהל

ראבײַ א. ה. סילווער ווע־ גען דר. זשיטלאווסקי

ראבײַ אבא הלל סילווער האט זונ־ טאג אויפגעגעבן אין קינגסאן אידישן עקזעקוטיוו באמיטעטס אריבער פינף הונדערט מענשען פון קינגסאן און ראקאוויי פארזאמלט אין דער נוה צדק שוהל. דאס פלאנט אין דער באדייטנדער צוקונפט אויסצומוטיגן אן אינגעשעם בילדינג פאר א תלמוד תורה אין סאציאלען עקזעקוטיוו פאר דער יוגנד.

ראבײַ סילווער האט אנגעוויזן אויף דער נויטיגקייט פון ערציהונג דעם יונגן אידישן גייסט און האט געבאטן א דורכדרונגען אפיל צו די באטעם און טאטעס נים צו לאזן דייטש פארדער פארלאזן גאנץ פאר־ אידישטום.

דער גרויסער אידישער פיהרער האט בקרבנען א גרואליגע אנזאגע בעת דער סאוסטאסטער פון ל. שטראלס טאטע. האט אים פארגע־ שטעלט אין נאר א גרעסערע. ווען ער האט פארגעלעזן דין גייסטרייכע און ברייטע רעדע.

לאזן דיזענטעלד האט גערעדט דיי־ נען דער עיקעקטיוו צו זארגען דיך פאר נים אידישן קינד אויך נאכדעם ווי ער הייסט אן ליינען תפילין און איז פארזאנקט געווארן מיט זאר־ דיגע אפאר־סטנגען.

פארלאס פאלק איז געווען אן איבערגעגעבטער פאוסטאסטער און ער האט פארגעשטעלט אלע רעדנער, ווי זאגען די פאלגענדע:

א. י. דאזיטאן, פארלאס אויפגע־ נאר, דיקטער דזשייקאב סטייסעל, דעם יצחק קרייטלאר, דער גייסטיגער פירער פון דער נוה צדק און דער אבל יעקב שוהלער, דרס דזל אריי־ נשיגן. גייסטיגער פירער פון קינגס־ טאן אידישן צענטער. מרס. אייזא דאזיטאן, פרעזידענטין פון דער נוה צדק סיסטערהוד, מרס. מאקס ווייג־ בערג, פרעזידענטין פון דער דזשיגיאר לייסטערהוד, מרס. אייזרעמסאן, מר. אייזרעמסאן, פארזיצער פון דער חנוכה די ווייס, פרעזידענט פון דזיטאן אידישן צענטער, ל. פערל־ מאן, פרעזידענט פון דער אהל יעקב שוהל און מיס וויטן לעווענסאן, א בראזיליאנישע פון דער נוה צדק שול, וועלכע האט געראלטן א שענע רעדע.

יעקב טאלרמאן, פרעזידענט פון דער נוה צדק שוהל, איז געווען בישעדראן פון ארגענט. אן אפיל פון הרב פריסלאי האט אריינגעבראכט שליכע הערליך דאלאר פאר דעם בילדינג פאנד.

חזן י. אפעל פון דער שוהל האט דורכגעפיהרט א דזשר פיינעם מוזיקאל לייטען פראגראם און דער עולם האט אויך פראגנקט מיט באגייסטערטע אפלאדיסמענטס.

באגריסונגס טעלעגראמען זיינען אנגעקומען פון מעיאר הערי ל. דייוויס, לאס־אנדזעלעס עזרא שאפירא, דירעקטער לואיס ריזקער און א פיל מעיינע.

ראבײַ אבא הלל סילווער האט זונ־ טאג אויפגעגעבן אין קינגסאן אידישן עקזעקוטיוו באמיטעטס אריבער פינף הונדערט מענשען פון קינגסאן און ראקאוויי פארזאמלט אין דער נוה צדק שוהל. דאס פלאנט אין דער באדייטנדער צוקונפט אויפצומוטיגן אן אינגעשעם בילדינג פאר א תלמוד תורה אין סאציאלען עקזעקוטיוו פאר דער יוגנד.

ראבײַ סילווער האט אנגעוויזן אויף דער נויטיגקייט פון ערציהונג דעם יונגן אידישן גייסט און האט געבאטן א דורכדרונגען אפיל צו די באטעם און טאטעס נים צו לאזן דייטש פארדער פארלאזן גאנץ פאר אידישטום.

דער גרויסער אידישער פיהרער האט געראטען א גרואליגע אנזאגע בעת דער סאוסטאסטער פון ל. שטראלס טאטע. האט אים פארגעשטעלט אין נאר א גרעסערע. ווען ער האט פארגעלעזן דין גייסטרייכע און ברייטע רעדע.

לאזן דיזענטעלד האט גערעדט דיי־ נען דער עיקעקטיוו צו זארגען דיך פאר נים אידישן קינד אויך נאכדעם ווי ער הייסט אן ליינען תפילין און איז פארזאנקט געווארן מיט זאר־ דיגע אפאר־סטנגען.

פארלאס פאלק איז געווען אן איבערגעגעבטער פאוסטאסטער און ער האט פארגעשטעלט אלע רעדנער, ווי זאגען די פאלגענדע:

א. י. דאזיטאן, פארלאס אויפגע־ נאר, דיקטער דזשייקאב סטייסעל, דעם יצחק קרייטלאר, דער גייסטיגער פירער פון דער נוה צדק און דער אבל יעקב שוהלער, דרס דזל אריי־ נשיגן. גייסטיגער פירער פון קינגס־ טאן אידישן צענטער. מרס. אייזא דאזיטאן, פרעזידענטין פון דער נוה צדק סיסטערהוד, מרס. מאקס ווייג־ בערג, פרעזידענטין פון דער דזשיגיאר לייסטערהוד, מרס. אייזרעמסאן, מר. אייזרעמסאן, פארזיצער פון דער חנוכה די ווייס, פרעזידענט פון דזיטאן אידישן צענטער, ל. פערל־ מאן, פרעזידענט פון דער אהל יעקב שוהל און מיס וויטן לעווענסאן, א בראזיליאנישע פון דער נוה צדק שול, וועלכע האט געראלטן א שענע רעדע.

יעקב טאלרמאן, פרעזידענט פון דער נוה צדק שוהל, איז געווען בישעדראן פון ארגענט. אן אפיל פון הרב פריסלאי האט אריינגעבראכט שליכע הערליך דאלאר פאר דעם בילדינג פאנד.

חזן י. אפעל פון דער שוהל האט דורכגעפיהרט א דזשר פיינעם מוזיקאל לייטען פראגראם און דער עולם האט אויך פראגנקט מיט באגייסטערטע אפלאדיסמענטס.

באגריסונגס טעלעגראמען זיינען אנגעקומען פון מעיאר הערי ל. דייוויס, לאס־אנדזעלעס עזרא שאפירא, דירעקטער לואיס ריזקער און א פיל מעיינע.

זיינע הענט די מאשינעריע פון פראגרעסיע: די מאזיציעס פון דעם לייטשל קלאס ווערן אבער אנטריסעלט און אומזיכער.

דר. זשיטלאווסקי איז געווען אין געבליבען א גרויסער אנהיינער פון דער אידישער שפראך. ער קען לענד רעאיש און ליעבט די העברעאישע שפראך. עס איז אבער זיין שטארקע פונקט. מיט וואס איך בין נים איינ־ שטיין, אז די אידישע שפראך. וועל־ כע ווערט געדרעט פון דעם גרעסטען טייל פון אונזער מאלק, זאל געלערנט ווערן מיט אונזערע קינדער אין די אידישע שולען. אין זאל ווערן די נאציאנאלע שפראך פון מאלק. דאס איז א שטארקונגס וואס מען קען מארשטעהן. איך גלויב אבער נים, אז די שפראכען פראגע אין פון אזא כאר־ האקטער וואס איין שפראך שליסט איים די צווייטע: צוויי שפראכען זיי־ נען נים קיין מיטל פון נאציאנאלער עשעליטערסיים. א סך פון אונז באגיען זיך איבר מיט צוויי שפראכען. די אידען פון פורחאיראפא האבען מאר הונדערטער יאהרען זיך באגיבן מיט אידיש אלס זייער אימ־ מאנגס־שפראך, און האבען איך געלע־ רענט זייערע קינדער העברעאיש. די שפראכען פראגע הארץ נים אין זאל נים ווערען קיין קאמפרומיסען אין אונזער לעבען.

בענדזשאמין פרענקלין, דער גרויס־ ער אמעריקאנער, האט אמאל געזאגט „איין די ווילסט מען זאל דיך נים פארגעסען,—שרייב אדער ווערק וואס איז ווערט צו לייענען, אדער טו אדער וואס לוינט ווענען וועלכע עס איז ווערט צו שרייבען". מיר שיינט, אז דר. זשיטלאווסקי האט געטאן ביידע זאכען: ער האט געשריבען ווערק וואס איז ווערט צו לייענען. אין ער האט געטאן וואס איז ווערט צו שרייבען. ער האט געשאל־ מען דיזעקטיוו דעם געראנקען־נאנג פון אונזערע מאסען אין געזונטע קאר־ נאלען—די קאנאלען פון אידישער גע־ פרייהייט און אידישער זעלבסט־ ווירדע. ער איז געווען מאר יאהרען לאנג קארבונדען מיט דער סאציאליס־ טישטעריטאריאליסטישער און דער פעלי ציון באוועגונג. ער איז אבער קיינמאל נים געווען אומסטעלעראנט אין פארטייאיש. איהם האט אינטע־ רעסירט יעדע באוועגונג וועלכע האט זיך געשטעלט אלס ציל צו באייוויק־ רען דעם לעבען פון זיין מאלק.

די אידען פון אמעריקא דארפען דאנקבאר אויסנוצען איצט די געלע־ גענהייט צו פייערען דעם 70 יאהרי־ גען יובילי פון אונז גרויסען איבער. אין מיר אין קלינילאנד, א אידישע קהילה פון 90 טויזענד נפשות. דאר־ לען געווים נים בלייבען הינטערשטע־ לינ פון אנדערע שטעדט און ארויס־ זייגען איהם אונזער ליעב און אכ־ טונג; אין איך וועגרע זיך צו אלע טיילען פון אונזער באפעלקערונג מיט־ צופייערען אם דעם גרויסען יום טוב.

ווי איך פארשטעה וועם דער יו־ ביליי רב אויסגעדריקט ווערען אויף צוויי אופנים: ערשטענס, א גרויסע יובילי פארזאמלונג אויף וועלכע דער יובילאר אליין וועם אויסדרעסען מיט א וויכטיגע רעדע; צווייטענס, א יו־ ביליי בוך וואס וועם אנהאלטען אפ־ שאצונגען פון יובילאר, פון זיין ארבייט, פון זיינע אידעען און זיין איינפלוס, געשריבען פון פרומינענטע שריפטשטעלער. אם דער בוך דארף אויסגעגעבן ווערען צו שאפען דעם פאנד—קלינטאנדיס בייטראג צום נאר אייבעלען זשיטלאווסקי פאנד. איך פארדיר אויף אויף, מיינע פריינדס:

מיינע פריינדס!—

איך שאץ זעהר אם אייער וואריטע אויפגאבע. וויל עס איז מאר מיר א פרייד צו וויסען, אז נאך 18 יאהר אר־ בייט הא אין שטארק האב איך נאך אזא גרויסע צאל פריינד. עס איז באמת א פארגעניגען צו זעהן אזא שטעטע פארזאמלונג פון מענער אין פרייען. וואס זיינען געקומען אהער מיינט נים מאר צוזעהן פון צרעת און פילאנטראפיע. נאר מאר א קולטורעלען צווק—אויסצוארבייטען פלענער צו עהרען א דייגקער אין א פירער ביי אידען.

עס איז צום באדויערען וואס מאר די לעצטע 15 יאהר אין מעהר ווייניג די מערסטע פון אונזערע געזעלשאפטי־ ליכע פארזאמלונגען געווען פארנומען מיט פראגען פון פילאנטראפיע, מאר דאכטונג אדער באיקאט. מיר האבען אזוי ווייניג צייט געווידמעט צו דעם וואס דערפרעגענטירט באמת דעם גייסט פון אונזער מאלק—דעם מוך!—אונ־ זערע קולטורעלע דערציהונגען. מיר ווערען באצייכענט אלס דער „עם הספר", דאס מאלק וועמעס געזעלש־ טעם עס דריקט זיך אויס אין געשריי בענעם ווארט. אונזער אויסטערע־ ליכקייט אלס א מאלק ליגט אין אונ־ זערע ליטעראריש דערציהונגען, אין אונזערע אינטעלעקטועלע אין גייסטי־ גע שאפונגען.

מיר האבען זיך הייגנס פארזאמלט אנצוהיבען אן ארבייט וואס דארף אויסרוהיגען אונזער אנערקענונג צו א מאן, וועלכער האט געווידמעט זיינע זעלטענע גייסטיגע כחות צו דזיסע און וועלטליכע אידעען, און איך צו געפינען א וועג צו שאפען א בארייט־ טענדע סומע געלט וואס וועם מאכען מאר אומעגליך אויסצולעבען די לעע־ כע וואכען פון זיין לעבען רוהיג און באקוועם. כדי ער זאל קענען פארטר־ זעצען אומגעשטערט די נרויסע ארי־ בייט מיט וועלכער ער האט זיך שעפטיגט מעהר ווי א תאלבען יאהר־ הונדערט.

איך קען נים דר. זשיטלאווסקי פערזענליך; איך קען איהם נאר פון זיינע שריפטען: איך בין נים איינער קיין תלמיד; מיט א סך פון זיינע אנשויונגען שטים איך אינגאנצען נים איין, און אונטער מילא פון זיינע טעאריעס קען איך זיך נים איבערר־ שרייבען. עס איז אבער שטענדיג גע־ ווען מיין שטאנדפונקט אז עס איז בכלל נים נויטיג מאר מיר צו זיין פולשטענדיג איינשטימיג מיט איינעם כדי צו עהרען און אכטען איהם. יעד־ ער אויפריכטיגער מענש, וועלכער וויסטעם זיינע מעהיגקייטען מארדיגט פון אירען מארדינט אונזער אכטונג, אומגליקליכערוויז. איז די לעצטע יאהרען אנטשטאנען אין אונזער איז

מיינע פריינדס!—

איך שאץ זעהר אם אייער וואריטע אויפגאבע. וויל עס איז מאר מיר א פרייד צו וויסען, אז נאך 18 יאהר אר־ בייט הא אין שטארק האב איך נאך אזא גרויסע צאל פריינד. עס איז באמת א פארגעניגען צו זעהן אזא שטעטע פארזאמלונג פון מענער אין פרייען. וואס זיינען געקומען אהער מיינט נים מאר צוזעהן פון צרעת און פילאנטראפיע. נאר מאר א קולטורעלען צווק—אויסצוארבייטען פלענער צו עהרען א דייגקער אין א פירער ביי אידען.

עס איז צום באדויערען וואס מאר די לעצטע 15 יאהר אין מעהר ווייניג די מערסטע פון אונזערע געזעלשאפטי־ ליכע פארזאמלונגען געווען פארנומען מיט פראגען פון פילאנטראפיע, מאר דאכטונג אדער באיקאט. מיר האבען אזוי ווייניג צייט געווידמעט צו דעם וואס דערפרעגענטירט באמת דעם גייסט פון אונזער מאלק—דעם מוך!—אונ־ זערע קולטורעלע דערציהונגען. מיר ווערען באצייכענט אלס דער „עם הספר", דאס מאלק וועמעס געזעלש־ טעם עס דריקט זיך אויס אין געשריי בענעם ווארט. אונזער אויסטערע־ ליכקייט אלס א מאלק ליגט אין אונ־ זערע ליטעראריש דערציהונגען, אין אונזערע אינטעלעקטועלע אין גייסטי־ גע שאפונגען.

מיר האבען זיך הייגנס פארזאמלט אנצוהיבען אן ארבייט וואס דארף אויסרוהיגען אונזער אנערקענונג צו א מאן, וועלכער האט געווידמעט זיינע זעלטענע גייסטיגע כחות צו דזיסע און וועלטליכע אידעען, און איך צו געפינען א וועג צו שאפען א בארייט־ טענדע סומע געלט וואס וועם מאכען מאר אומעגליך אויסצולעבען די לעע־ כע וואכען פון זיין לעבען רוהיג און באקוועם. כדי ער זאל קענען פארטר־ זעצען אומגעשטערט די גרויסע ארי־ בייט מיט וועלכער ער האט זיך שעפטיגט מעהר ווי א תאלבען יאהר־ הונדערט.

איך קען נים דר. זשיטלאווסקי פערזענליך; איך קען איהם נאר פון זיינע שריפטען: איך בין נים איינער קיין תלמיד; מיט א סך פון זיינע אנשויונגען שטים איך אינגאנצען נים איין, און אונטער מילא פון זיינע טעאריעס קען איך זיך נים איבערר־ שרייבען. עס איז אבער שטענדיג גע־ ווען מיין שטאנדפונקט אז עס איז בכלל נים נויטיג מאר מיר צו זיין פולשטענדיג איינשטימיג מיט איינעם כדי צו עהרען און אכטען איהם. יעד־ ער אויפריכטיגער מענש, וועלכער וויסטעם זיינע מעהיגקייטען מארדיגט פון אירען מארדינט אונזער אכטונג, אומגליקליכערוויז. איז די לעצטע יאהרען אנטשטאנען אין אונזער איז

פונען דעם האמאנישען צוזאמענהאנג פון די מאלקסטיפליכע יסודות פון די העברעאישע אלמענשליכע אידעאלען. דאס איז בעזיגן באמת און עשאכע־ מאכערער בייטראג צום נראנקען נאנג פון זיין מאלק. און עס האט אין יענער צייט ארויסגערופען א שארפע און ביטערע קריטיק מצד זיינע מאר־ ציאליסטישע מיטארבייטער.

דר. זשיטלאווסקי איז געווען אין געבליבען א נאציאנאליסט אין מילען זין פון וואהרהייט. ער פרעדיגט דעם אי־ דישען נאציאנאליזם נים נאר אין מארבינדונג מיט מאלעסטינא נאר אין בעזאל וואו עס לעבען א באייטענדיג צאהל פון אידישען מאלק. ער מאר לאנגע קולטורעלע און פאליטישע אויטאנאמיע מאר די אידישע גרופען אין מאלע לענדער פון גלות.

איך גלויב, אז עס איז געווען הויפטזעכליך א דאנק דר. זשיטלאווסקי'ס אייגענלים וואס די אמעריקאנער מארטעטער וועלכע זיינען געפאהרען קיין פארז נאר דער ווייטרמלחמה האבען דארט געפארערט נאציאנאלע מינדערהייטס רעכטס מאר אדרעס. אין עס איז זיי טאקע געלונגען אונצו־ שרייבען אין דעם שלום אבקאמ דעם פרינציפ פון נאציאנאלע מינדערהייט־ טען. ליידער איז דער טייל פון אפ־ מאר נים דורכגעפיהרט געווארען אויף עתאלגרייך ווי מען האט ערווארטעט. אבער דער באגריף פון אידישער נאר־ ציאנאל - אויטאנאמישער א יפלעבונג איבער דער נאנצער וועלט איז געבליי־ בען א וואונש אין א חלום וואס מיר שטרעבען צו רעאליזירען.

איך וויל דערצעהלען נאר ב וויסט־ גען טייל פון דר. זשיטלאווסקי'ס לעבען וואס האט צו מיר אפעלירט אין וואס איך האב אליין געפארערט. דר. זשיטלאווסקי אין זיין שטרייבען פון עקזאמיע. האט גלייך באגריפען די אומגארטאלע לאנג פון דעם עקזאמ־ פיטען לעבען פון אונזער מאלק. מיר זיינען פארשטופט געווארען תיפטי־ ועכליך אין די העכערע לאמען. מיר זיינען בסתם נארנים רעפרעזענטירט אין אנריטלטער קלאס. אין דאהר ווע־ גיג אין די אינדוסטריעלע קלאסען. דר. זשיטלאווסקי האט געריפען זיין מאלק זיך אומצוקערען צום בארען. זיך איינוואורצלען אין לאנד און שאר מען אין עקאנאמיש מארויקעטען אר־ בייטער קלאס. אויף אם די עוויי קלאסען האט ער געהאפט אויפצוביי־ א געזונטען און נאטאלען ארישען לעבען אין נלות און אין מאלעסטינא און דער נעראנגע־ מיינע פריינדס, דאר דאך דארף אויסגעגעבן ווערען צו שאפען דעם פאנד—קלינטאנדיס בייטראג צום נאר אייבעלען זשיטלאווסקי פאנד. איך פארדיר אויף אויף, מיינע פריינדס:

א רעדיג געזאלבט אום זשיטלאווס־ סקי יובילי אנגעדענקען פון קליוולאנד, אקטאבער דעם 1935. — אינטערעסאנט אין „אידישע וועלט".

דרישען לעבען א נעטיסער אומסטאלע ראנג. וואס דריקט זיך אויס אין א וואונש צו מארשלטען יעדען אינעם וואס איז מיט אן אן נים אייגנטיפיג. פאליטישע דיסקוסיעס הייגנס. אין אפילו קולטורעלע און פילאזאפישע דיסקוסיעס. זיינע אריינגעבונגען גע־ ווארען אין די ראמען פון קלאסען־ קאמף. ניטא קיין פארלאנג צו פאר־ שטעהן א קענער, נאר ציבראנגען איהם אין צושטערען איהם.

דר. זשיטלאווסקי איז פריהער פון אלץ א מענש פון אויסערגעוועהנליכע ליטעראריש פעהיגקייטען. אין זיין לאמף מאר די אינטערעסיקע און אויפגע. דאס דר. זשיטלאווסקי פאר נוצט „א מען פון אייזען מיט א שפיץ פון דייטמאנד", וואס שניידט אריין ביז. ער גיבט געזען אין איז נאר איגס. א זעהר פריכטבארער שריפט־ שטעלער. אין זיינע שריפטען, ווי די מעהרסטע פון אייך וויסען, זיינען געזייהמען צו פאשיגען דעם שוואכען. אין צו פרעמפטירען קענען אונטער־ דריקונג. פילע פון אייך נעריינקען נאך זיינע שארפע אטאקען אויף דער טריאנגישער הערשאפט אין רוסלאנד אין די צייטען פון צאר. מען זאגט מיר אויך, אז ער איז א שטארקער רעדנער. אין דאס נעדרעטע וואר אין נאך אויך הייגנס א גרויסער כח. פונקט ווי עס איז געווען אמאל.

אלס נאציאנאלער איד, שאץ איך אם זיין קאמף מאר אידישען נאציא־ נאליזם, אין א צייט וועלען נאציאנא־ ליזם איז געווען זעהר נים פאפולער. און איז אפילו פארדאמט געווארען פון די אידישע מאסען. פילע פון אייך נעריינקען נאך די צייט וועז כאציאליזם איז באטראכט געווארען אלס סינאנים פון אינטערנאציאנאליזם און אסימילאציע: ווען די ראדיקאלע קרייזען האבען געקוקט מיט פארדאכט און אומצופרידען אויף יעדען איינעם וואס האט געפרעגט נאציאנאליזם. דר. זשיטלאווסקי איז אפשר געווען דער ערשטער אין די ראדיקאלע קרייזען, וועלכער האט פראקלאמירט דעם נעראנק פון אידישען נאציאנאליזם, אין אנגעציינט אויף דער נויטוענדי־ גקייט פון פינטן צווישען די פאר־ ציאנאלע יסודות און די אלמענשליכע אויפגאבען. ער האט געזוכט און גע־

דרישען לעבען א נעטיסער אומסטאלע ראנג. וואס דריקט זיך אויס אין א וואונש צו מארשלטען יעדען אינעם וואס איז מיט אן אן נים אייגנטיפיג. פאליטישע דיסקוסיעס הייגנס. אין אפילו קולטורעלע און פילאזאפישע דיסקוסיעס. זיינע אריינגעבונגען גע־ ווארען אין די ראמען פון קלאסען־ קאמף. ניטא קיין פארלאנג צו פאר־ שטעהן א קענער, נאר צובראנגען איהם אין צושטערען איהם.

דר. זשיטלאווסקי איז פריהער פון אלץ א מענש פון אויסערגעוועהנליכע ליטעראריש פעהיגקייטען. אין זיין לאמף מאר די אינטערעסיקע און אויפגע. דאס דר. זשיטלאווסקי פאר נוצט „א מען פון אייזען מיט א שפיץ פון דייטמאנד", וואס שניידט אריין ביז. ער זיינע נעריינקען אין איז נאר איגס. א זעהר פריכטבארער שריפט־ שטעלער. אין זיינע שריפטען, ווי די מעהרסטע פון אייך וויסען, זיינען געזייהמען צו פאשיגען דעם שוואכען. אין צו פרעמפטירען קענען אונטער־ דריקונג. פילע פון אייך נעריינקען נאך זיינע שארפע אטאקען אויף דער טריאנגישער הערשאפט אין רוסלאנד אין די צייטען פון צאר. מען זאגט מיר אויך, אז ער איז א שטארקער רעדנער. אין דאס נעדרעטע וואר אין נאך אויך הייגנס א גרויסער כח. פונקט ווי עס איז געווען אמאל.

אלס נאציאנאלער איד, שאץ איך אם זיין קאמף מאר אידישען נאציא־ נאליזם, אין א צייט וועלען נאציאנא־ ליזם איז געווען זעהר נים פאפולער. און איז אפילו פארדאמט געווארען פון די אידישע מאסען. פילע פון אייך נעריינקען נאך די צייט וועז כאציאליזם איז באטראכט געווארען אלס סינאנים פון אינטערנאציאנאליזם און אסימילאציע: ווען די ראדיקאלע קרייזען האבען געקוקט מיט פארדאכט און אומצופרידען אויף יעדען איינעם וואס האט געפרעגט נאציאנאליזם. דר. זשיטלאווסקי איז אפשר געווען דער ערשטער אין די ראדיקאלע קרייזען, וועלכער האט פראקלאמירט דעם נעראנק פון אידישען נאציאנאליזם, אין אנגעציינט אויף דער נויטוענדי־ גקייט פון פינטן צווישען די פאר־ ציאנאלע יסודות און די אלמענשליכע אויפגאבען. ער האט געזוכט און גע־

A Gentleman from Cleveland

THE name is Abba Hillel Silver. He hardly needs an introduction to Pittsburgh Jewry, for he has been coming here for years to share his thoughts and philosophies, and now commands an audience as faithful as it is large. Next Tuesday evening he appears at the Y. M. and W. H. A. to tell us about the "Decline of the Intellectuals." It seems to be a bad year for those who take it upon themselves to mould the thought of the human race, for not so long ago we had Gilbert Seldes, brittle journalist and commentator, in our midst telling us how the so-called intellectuals had failed to keep faith with those who depended upon them for mental stimulus. They were accused of befogging rather than clarifying, of leading the credulous into a maze and leaving them to their own resources.

It will be interesting, then, to hear what further disposition Rabbi Silver makes of this particular breed, who are becoming as roundly suspected as bankers. Whatever his treatment, however, he is too fine a speaker to miss; for in him are combined the virtues of Demosthenes and Plato. From his nimble tongue roll gems of consummate logic, and though you may take issue, you cannot deny the soundness of his concepts. And you need only drop into his house of worship during any one of the services to be convinced that here is a man who has the powers of the Ancient Mariner in holding his listeners.

His is a name to embellish any lecture series, and his approach is a signal for a packed house. And if his past appearances here serve as a warning you had better get to the "Y" early to avoid lobby congestion.

—Milton Susman

Johns Hopkins News-Letter

The Silver Dining

Mar 19, 1935

DR. ABBA HILLEL SILVER

—Courtesy Newspapers

Rabbi Silver Guest At Sixth Meeting Of Supper Club Tonight

Cleveland Cleric Prominent In Religious Movements; Subject Is Unannounced

The Rev. Dr. Abba Hillel Silver, rabbi of the Temple in Cleveland, Ohio, will be the speaker tonight at the sixth in the series of the University Supper Club addresses.

Dr. Silver will address the Supper Club in Levering Hall at 6.30 p. m. on an unannounced subject. Later, he will speak at the First Methodist Episcopal Church, 2212 St. Paul Street, in one of the series of lectures given by the University on religion. His topic will be "The Decline of Individualism."

Born In Lithuania.

Rabbi Silver was born in Lithuania. He took his A.B. degree from the University of Cincinnati in 1915 and at the same time he graduated from the Hebrew Union College as a rabbi.

He received his Doctor of Divinity degree from Western Reserve University and in 1928 was honored with the degree of Litt.D.

During the war, Dr. Silver served in England and France and was decorated by the French Government. In 1917 he returned to the United States to accept his present position as rabbi at the Temple in Cleveland. Before this he was rabbi of the Congregation L'Shem Shomayim in Wheeling.

Active In Zionist Movement

Dr. Silver is one of the most active leaders in the Zionist movement. He is president of the Bureau of Jewish Education at Cleveland and vice-president of the Consumers' League of Ohio. He is also a member of the Zionist Organization of America.

Besides holding positions of prominence in his own city, Dr. Silver is connected with national affairs. He is a member of the National Child Labor Commission, is a member of the executive committee of the World Zionist Organization and is on the board of governors of the Hebrew Union College.

Dr. Silver is married and lives with his wife and children in Cleveland. He is the author of several works and is a contributing editor to *World Unity*. He is a member of the Alathian Club in Cleveland.

RABBI SILVER HITS G COUGHLIN AND LONG

Mar 25 1935

Says Their Popularity Is Result of Distress Conditions

People today are turning to the Rev. Fr. Coughlin, Huey Long, Dr. Townsend and other "mouthpieces of social distress" because their old leaders seem to have failed them.

That is the opinion of Rabbi A. H. Silver of The Temple, as expressed yesterday. Though there was more heat than light in the recent triangle radio debate which Gen. Johnson started," said Rabbi Silver, "I believe it is too early or too late in the day to try to laugh these men off the political stage.

"The strength of these men lies not in themselves but in the circumstances which gaverise to them. We cannot laugh off circumstances. Only prosperity will liquidate the Longs, the Coughlins, the Townsends."

HADASSAH RAISES $15,000.

E NYT 7/09/54

Annual Luncheon [illegible] Group Aids Work in Palestine.

The [illegible] annual "125 club" luncheon of the Brooklyn Hadassah held yesterday at the Waldorf-Astoria, Manhattan, obtained more than $15,000 for the support of its medical organization in Palestine. About 900 persons attended. The day also marked the twenty-third anniversary of Hadassah, the women's Zionist organization of America.

Rabbi Abba Hillel Silver of Cleveland predicated "another emigration" from Germany to Palestine "in consequence of renewed repressive measures that Hitler has enacted in the last few days."

"Hitler, he said, [illegible] given notice [illegible] in Germany for Jews. The logic of history will some day make the Germans say there is no room for Hitler in Germany."

Rabbi Abraham M. Heller of the Flatbush Jewish Centre pronounced the invocation and Rabbi Israel Goldfarb of the Baith Israel Anshei Emes, Brooklyn, the benediction. Mrs. Isidor Taub, president of the local chapter of Hadassah, presided.

MAR 21 1935

RABBI SILVER AND FATHER COUGHLIN

To the Editor of The Press:

I observe that in last Sunday's lecture to his congregation Rabbi Silver is reported as saying among other things:

> Prosperity will liquidate the Longs, the Coughlins and the Townsends. Nothing else will. And prosperity will not come of itself, but only after a drastic reorganizatoin of our economic life.

How is it possible for any thinking person to believe his sincerity in that statement after reading in the same article his critical and belittling comments regarding the very practical and intelligent plan that is being advocated by the courageous Rev. Fr. Charles E. Coughlin, to bring about the "reorganization of our economic life" which he so vaguely refers to.

At least one thing is certain and perfectly clear in the minds of millions of interested Americans, and that is, Father Coughlin is really doing some honest work in that direction, while hundreds of other clergymen are merely whining and squawking, and seeking publicity by criticizing him and his principles.

I'm sure the public has finally learned, through bitter and costly experience, how to differentiate between a blundering commentator and a conscientious leader.

J. N. Brend.

SILVER IS SORRY FOR WILDER HERO

Heaven Destination Lost, He Says, Without Love of Humanity.

Mar 11 1935

Heaven may be man's destination, but the earth is His place of pilgrimage, offering him an opportunity to love human beings, Rabbi A. H. Silver said yesterday morning, reviewing Thornton Wilder's best-seller, "Heaven Is My Destination," in the religious service of the Temple.

Rabbi Silver described Wilder's hero as a man who carries over into the present a set of values that were valid in the past and is guilty of what Emerson called "the foolish consistency which is the hobgoblin of little minds."

"It is a rollicking tale of a very sincere, serious, well-meaning doctrinaire, possessed of an obstinate closed mind and conscious of a mission, whose contacts with other persons and meddling in other lives invariably create friction and resentment, but who remains serenely unperturbed," Rabbi Silver said, and continued:

"It is to be noted that the author indulges in good-natured raillery at the expense, not only of the hero, but of society as a whole—that society which pays lip service to an exalted moral and religious code, which, if practised by an individual, brings down on him the derision and distrust of that very society.

Lack Sweet Reasonableness.

"What is wrong with the hero of the book is that he lacks that quality which men call 'sweet reasonableness.' He lacks doubts. He is so sure of truth. He does not possess the saving grace of skepticism. Having 'got' religion he no longer has doubts about anything.

"He is a meddler in other people's lives. That is a sign of something perverted or thwarted in a man. In our country particularly, there are so many people who are tense with the urgency of a mission to save other people.

"Basically our hero has no love in his spiritual make-up and, therefore, fails to evoke love from other people.

"He does not know the sorrows of the human heart nor the hidden springs of human motives. He knows only copybook maxims.

"Our hero fails to take to heart what is perhaps the profoundest secret of living found in the Scriptures: 'Do not be too righteous nor too wise. Why shouldest thou destroy thyself?'

"One should not expect too much perfection of man nor be too intolerant of his failings. One who loves human beings and understands their problems cannot be a rigorous, unrelenting moral dogmatist."

Warns of Dole's Effect on Youth

PD 3-5-35

One child out of every seven in America today lives in a home "precariously maintained by the dole," Rabbi A. H. Silver told several hundred persons at the annual meeting of the Welfare Association for Jewish Children yesterday afternoon at Hotel Statler.

While not actually starving, many of these children are undernourished, being robbed of their code of conduct, are losing faith in the lessons of labor, thrift and industry which their parents have tried to teach them, Rabbi Silver said.

"Knowing only insecurity and social chaos, what kind of people are they going to be when they get older?" he asked. "Young people in very much these conditions grew up in Europe after the war and in a sense are responsible for the evil and madness which have devastated Europe for the last decade and a half."

To prevent such occurrences here, the nation must work "quickly and aggressively" to provide a job for every worker—public works jobs, whatever the cost, if industry cannot provide them, Rabbi Silver said. He advocated old age pensions and unemployment insurance.

New trustees elected are Mrs. Harry Affelder, Milton P. Altschul, Mrs. Henry G. Dettelbach, Julius Fryer, Louis H. Schwarzenburg, Mrs. Ben Silver and Sidney N. Weiss.

SAYS NEED AIDS COUGHLIN, LONG

F April

Rabbi Silver Points to Distress as Source of Their Popular Strength

3-25-35

People today are turning to the Rev. Fr. Coughlin, Huey Long, Dr. Townsend and other "mouthpieces of social distress" because their old leaders seem to have failed them.

That is the opinion of Rabbi A. H. Silver of The Temple, as expressed yesterday. Though there was more heat than light in the recent triangle radio debate which Gen. Johnson started," said Rabbi Silver, "I believe it is too early or too late in the day to try to laugh these men off the political stage.

"The strength of these men lies not in themselves but in the circumstances which gave rise to them. We cannot laugh off circumstances. Only prosperity will liquidate the Longs, the Coughlins, the Townsends.

"These men speak to and for millions of our people who have been impoverished by five years of depression and who are appalled at the utter insecurity of their lives. They are demanding security and a chance at a decent living.

"They know there is enough in the country to go around. They are demanding to know what is keeping them from their patrimony—what economic maladjustments or what sinister forces."

Rabbi Silver said he doubts whether there is anything in the recent debate that adds to clear thinking, feeling that the debate degenerated into one of personal denunciations with the real issue lost.

SAYS CRISIS LIFTS UP COUGHLIN, LONG

Silver Asserts Laughter at Radio Orators Won't Solve Problem.

PD 3-24-1935

Speaking on "Up in the Air" at the Temple yesterday morning, Rabbi A. H. Silver called Rev. Charles E. Coughlin, Senator Huey P. Long and Dr. F. E. Townsend "mouthpieces of social distress" and said the masses were turning to them because old leaders seemed to have failed.

He referred to the acrimonious radio debate of Gen. Hugh S. Johnson, Senator Long and Father Coughlin as symptomatic of the general temper of people today, tense, querulous and irritable from the long depression.

"It is questionable whether the debate contributed anything to clear thinking," he asserted. "There was too much heat and not enough light. We are persuaded that Gen. Johnson would have served his purpose better if he had contented himself with a forceful but objective critical analysis, without engaging in personal denunciation.

"It is too early or too late in the day to try to laugh these men off the political stage with wisecracks. Their strength lies not in themselves, but in the circumstances which gave rise to them. Circumstances cannot be laughed off. They are not great economists or original thinkers. They are men who, standing on the gigantic shoulders of a great national crisis, have become important and must be taken seriously.

"Speak for Millions."

"These men speak to and for millions of people who have been impoverished by five years of depression and are appalled at the utter insecurity of their lives. Their savings, homes and jobs are gone and they have no prospects for the future.

"These people are demanding security and a chance at a decent living. They know there is enough in the country to go around. They are demanding to know what is keeping them from their patrimony—what economic maladjustment or what sinister forces.

"The Coughlins and Longs are telling them what is wrong. They are showing them a quick and easy way out. The way may be misleading and deceptive, but, in the absence of any other ways, they are prepared to follow these Messianic leaders.

"That there are elements of Fascism in both Coughlin and Long is clear. Only the future can tell whether these men will follow the well-trod road of popular capitalistic radicalism, which ends so often in capitalistic dictatorship.

"Fascism never begins as a reactionary movement. It ends as such. In the 25-point program of the German Nazis there were included such radical measures as destruction of the 'slavery of interest,' nationalization of all trusts, distribution of the profits of large industries and expropriation, without compensation, of land for common use.

Radicalism Scrapped.

"But the Nazis were wedded to capitalism and, when they got into power, all these radical measures were scrapped. What remained of the program was its militant nationalism, its political dictatorship, the smashing of labor unions and anti-Semitism.

"In Father Coughlin, too, nationalism is very strong. The term 'international,' in his mouth is a word of contempt. This is rather strange coming from a member of one of the oldest international organizations in the world — the Roman Catholic church.

"Together with William Randolph Hearst, another supernationalist, he was instrumental in defeating the World Court proposal in the Senate of the United States. Like Hearst, he is an advocate of maximum national armament. He is for the right of labor to organize, generally speaking.

"But in the present situation that is altogether too vague and hardly helpful. He is vehement in his denunciation of the 'Reds.' One has been waiting for his strong championing of free speech, free press and the right of free assembly at a time when these basic American institutions are being threatened.

"Prosperity will liquidate the Longs, the Coughlins and the Townsends. Nothing else will. And prosperity will not come of itself, but only after a drastic reorganization of our economic life."

To Urge Boycott

RABBI ABBA HILLEL SILVER, of Cleveland, will be the principal speaker at today's anti-Nazi boycott meeting to be held in the Benjamin Franklin Hotel.

ANTI-NAZI LEADERS TO DISCUSS BOYCOTT

B

City-Wide Parley Will Be Held at Benjamin Franklin Today.

A city-wide parley on extension of the boycott of German-made products will be held in the Benjamin Franklin Hotel at 2:30 today under the auspices of the Non-Sectarian Anti-Nazi League to Champion Human Rights.

More than 1000 men and women, representatives of organized labor, women's organizations, fraternal societies and civic groups, are expected to be present.

Rabbi Silver to Speak.

Rabbi Abba Hillel Silver, of Cleveland, national vice president of the league and one of the country's foremost preachers, will be the principal speaker.

Addresses also will be made by Judge Harry S. McDevitt; Lewis G. Hines, Philadelphia district representative of the American Federation of Labor, who will bring a message from William Green, president of the Federation, and representatives of the other organizations.

G. E. Harriman, of New York, national secretary of the league, will report on progress made in extending the boycott in the larger communities.

Cut Made in Exports.

"The Non-Sectarian Anti-Nazi League is a branch of an international organization resorting to the economic boycott as a means of bringing home to the German Government the resentment of the whole civilized world over their flagrant violation of human rights," said a statement. "An aggressive effort is being conducted in this country and throughout the whole world with this in view. Thanks to the league's activity, the boycott has reduced German exports almost in half since the advent of the Nazi regime."

Richard J. Beamish, counsel to the Public Service Corporation, is chairman of the Pennsylvania division of the league, with J. David Stern treasurer. Judge McDevitt and former Mayor W. Freeland Kendrick as vice chairmen, and Jacob B. Hoffman secretary.

Pa. Inquirer

L 9, 1935

BOYCOTT IS URGED AS CURB ON NAZIS

C

800 Hear Rabbi's Plea at Session Here of Anti-Hitler Group

The present boycott against German-made goods is not confined to the Jews, but is a world-wide movement against a "barbarism that is threatening to engulf civilization."

That opinion was expressed yesterday by Rabbi Hillel Silver, of Cleveland, when he called upon the people of the United States to join in the economic boycott in an effort to "smash Nazism in Germany," while addressing more than 800 men and women who attended a conference held under auspices of the Non-Sectarian Anti-Nazi League to Champion Human Rights, at the Benjamin Franklin.

In a resolution adopted, it was pointed out that "the Nazi regime has destroyed all the democratic institutions of Germany, outlawed all opposition parties, suppressed all freedom, destroyed women's liberties and their civic and business usefulness, regardless of race or creed, muzzled the press and sent the best liberal minds of the country to prison camps and to exile, and has menaced the peace of the world."

The resolution contains an appeal to "all men and women of whatever race or creed to join with the league in the effort to make the boycott weapon against Germany, as it is the only effective weapon left in the hands of all those who are opposed to Hitlerism."

"Intolerance of the Nazis," said Rabbi Silver, who is national vice president of the League, "is not based on religion, but on race. This racial intolerance is something the world has never experienced before to the degree that it is being practiced by the Nazis.

"It is of the utmost urgency that Jewish groups and other groups exercise all the power that they possess in order to smash Nazism in Germany. We can do it."

At this point, the speaker made a strong plea for peaceful and bloodless warfare of boycott, declaring that this was "more deadly than shot and cannon. I do not advocate war against Germany or any other country. I hate war."

G. E. Harriman, national secretary of the League, declared that the recent failure of the Nazi movement to obtain a two-thirds majority at the Danzig election "marks the severest blow that has yet struck the mad career of Hitler."

Louis E. Hines, Philadelphia representative of the American Federation, who presided at the opening of the conference, said "organized labor is squarely behind this movement." He also said that he brought the felicitations of William Green, president of the American Federation of Labor.

After branding Hitler as a fanatic and with being criminally minded, Professor Rowena Morse Mann, a former member of the faculty at the University of Jena, declared that the prosecution of the Jews was "only a smoke screen to hide the organization of a military machine that is capable of crossing the border within 24 minutes after receiving orders."

Another speaker was [illegible]

LEAGUE AID URGED ON REICH BOYCOTT

D

2,000 at Meeting Here Call on Geneva to Use 'Sanctions' Against German Regime.

TREND TO WAR IS SEEN

APR 1 1935

Resolution Says Nazi Policies Endanger Peace and Can Be Curbed Only by Trade Action.

Two thousand persons met at the Hippodrome last night and adopted a resolution calling upon the League of Nations to support the boycott of German goods by enforcing "economic sanctions" against the Nazi Government.

The mass meeting was under the joint auspices of the American Federation of Labor and the Non-Sectarian Anti-Nazi League to Champion Human Rights.

The resolution was embodied in a letter from Samuel Untermyer, president of the Anti-Nazi League, to George Gordon Battle, who presided. It was adopted at the close of the meeting by acclamation after speakers had insisted that the boycott was the only effective means of curbing Nazism.

It was particularly declared that the recent policy of the Hitler régime pointed to war. Most of the organizations and individuals represented at the meeting had long been outspokenly in favor of the boycott.

Peace Guarantees Asked.

The resolution declared that the attitude of the German Government steadily increased the probabilities of a "catastrophic war in the near future." It urged the League of Nations to employ the sanctions authorized in the covenant "in the form of the recommendation of a world boycott" of all German merchandise and services. The boycott should be continued, it added, until "the government of Germany shall have given binding guarantees to preserve the peace of the world and to restore to its racial, religious, industrial and religious minorities those rights of which it has deprived them."

The resolution further urged labor and boycott groups in other countries to press for the same stand by the League.

In his letter, as read by Mr. Battle, Mr. Untermyer declared that the "brazen front" of Hitlerism "would crumple overnight in the face of a courageous stand by the League for the enforcement of the rights of its members in the interest of peace."

Mayor Sends Message.

Messages praising the purposes of the meeting were received from Mayor La Guardia, a vice president of the Anti-Nazi League; William Green, president of the American Federation of Labor, who declared for the boycott at a national convention, and Representative John W. McCormack of Massachusetts, chairman of the committee that investigated un-American activities.

The speakers were Rabbi Abba Hillel Silver of Cleveland, another vice president of the Anti-Nazi League; Dr. Harry Lee Franklin, executive secretary of the Chest for Liberation of Workers of Europe; Dr. Rowena Morse Mann, a professor of philosophy in Germany until the advent of Chancellor Hitler; William Collins, New York representative of the American Federation of Labor, and Mrs. Norman Bentwich, wife of the former Attorney General of Palestine, Bertha Lor candidate for Parliament.

Fifty patrolmen under Deputy Chief Inspector Alexander C. Anderson were assigned to the vicinity of the Hippodrome, but there was no disorder.

Famed Jewish Leader Talks Here April 28

E News 4-1-35

The 70th anniversary of Dr. Chaim Zhitlowsky, now being celebrated throughout the world, will be marked in Cleveland Sunday night, April 28, by the appearance here of the famous Jewish philosopher himself.

He will speak on "Fifty Years of Jewish Life Throughout the World" at the music hall in the public auditorium.

The international committee in charge of his jubilee is headed by Albert Einstein and Dr. Sigmund Freud as honorary chairmen.

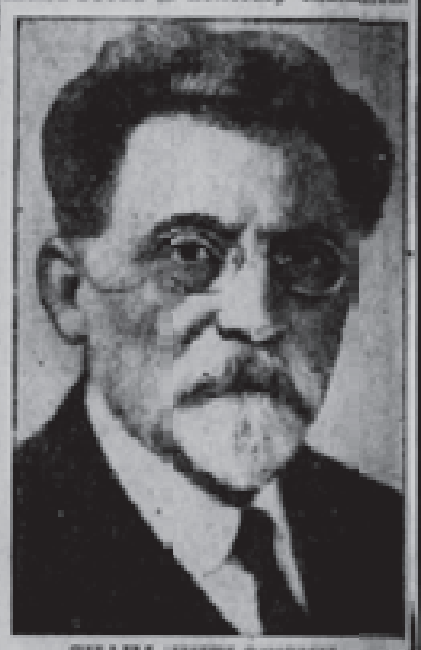

CHAIM ZHITLOWSKY

Rabbi Abba H. Silver, chairman of the Cleveland committee, in a statement issued today said in part:

"In defense of the oppressed and the dispossessed Dr. Zhitlowsky has wielded a mighty pen.

"He called upon our people to return to the soil, to root themselves in the land. He has labored over a period of years to the end that more and more of our people should root themselves in the soil.

"He has helped to guide the thinking of the masses of our people into what I regard very wholesome channels—the channels of Jewish loyalty and Jewish self-respect.

"I would call upon all sections of our people, regardless of their economic or political outlook upon life, to join harmoniously in celebrating this event on April 28 at public music hall."

Jews to Pay Honor to Dr. Zhitlowsky

In furtherance of a call issued to Jews of Cleveland to join in public recognition of the 70th birthday of Dr. Chaim Zhitlowsky, Jewish writer and philosopher, April 28 in Public Music Hall, Rabbi A. H. Silver, chairman of the local committee, yesterday issued a statement expressing admiration for Dr. Zhitlowsky's talents, though disclaiming full agreement with his teachings.

Dr. Zhitlowsky will come from New York for the affair, which is being planned by representatives of 50 Cleveland Jewish organizations.

"I do not know Dr. Zhitlowsky and I am not a disciple of his," Rabbi Silver's statement read. "I need not fully agree with a great man in order to pay homage to him. Homage is due any man who devotes his talents in behalf of great human causes in sincerity and in devotion.

"We recognize in Dr. Zhitlowsky a man of exceptional literary talent. As a nationalist Jew I appreciate his championing of Jewish nationalism at a time when it was not only not popular but was definitely derided by the Jewish masses.

"Dr. Zhitlowsky is a prime student of economics. Whether right or wrong I can understand his point of view. He has helped to guide the thinking of our people into the channels of Jewish loyalty and Jewish self-respect.

"It is therefore proper that the Jews of Cleveland should not only utilize but seize the occasion properly to celebrate the 70th birthday of this great Jew."

Silver Heads Jewish Fund Effort in May

The fifth annual Jewish welfare fund campaign, to be held May 5 to 12, will be headed by Rabbi A. H. Silver as general chairman, it was announced yesterday by Louis E. Bing, jr., president of the Jewish Welfare Federation. Rabbi Barnett R. Brickner will be associate chairman.

Other officers appointed are: Maurice Bergon, campaign chairman; Max Myers, treasurer, and Ezra Z. Shapiro, secretary. Edward M. Baker, Nathan L. Dauby, Salmon P. Halle, Sol Reinthal, Samuel D. Wise and Bing will be honorary chairmen, and Joseph M. Berne, Herbert G. Goulder, Mrs. Siegmund Herzog, Richard M. Kohn, Irwin H. Loeser, Nathan Loeser, Hiram S. Rivitz, Max Simon and Eugene E. Wolf, campaign vice chairmen.

The campaign, made annual for national Jewish welfare institutions and organizations which do not come within the scope of the Community Fund, will include at least the 23 agencies which were budgeted for 1934, Bing said.

A committee of more than 100 has been selected for the campaign.

יובילעאום פון דר. חיים זשיטלאווסקי ווערט היינט אוועגט געפייערט אין הינגען מוזיק האל

50 טער נעבורטסטאג פון אידישען פילאזאף און דענקער וועט געפייערט ווערען אין זיין אנוועזענהייט — דאביי צבא הלל סילווער הייפט רעדנער — רייכער מוזיקאלישער פראגראם איז צוגעגרייט

היינט, זונטאג, אט א זייגער אין אויטאג, וועט אין מוזיק האל פון שאנליק אוידיטאריום געפייערט ווערען דער יובילעום טאג פון דעם אידישען שריפטשטעלער און פילאזאף, דר. חיים זשיטלאווסקי, דער יובילאר אליין וועט זיך באטייליגען אין דעם פראגראם מיט א רעדע און דאביי אבא הלל סילווער וועט זיין דער הויפט רעדנער.

די היינטיגע פייערונג איז דער ערשטער פאל פון דריי חדשים צוגרייטונגס ארבייט פון א פעדעראלער זשיטלאווסקי יובילעום קאמיטעט. וועם איז צוזאמענגעשטעלט פון פארשטעהער פון פארשידענע אידישע ארגאניזאציעס און שטארק מיט דאביי סילווער אלס טשערמאן. דר. זשיטלאווסקי איז געבוירען אונטער תומים און שטארק און איז ביים סטייזשאן באנענעם געווארען פון דער מאן העדמאן קאהען.

זיין לעבען מארשיין מיט א סעריע קלאר פיעשע און פאלקסלידער. אנדערע אנטייל נעהמער וועלען זיין דער באנאנטער וויזאלין שפיעלער. העדמאן ראזען. דער באקאנטער טענער, עמנואל ראזענבערג און די אידישע מאנדאלין זינגערין, טילי שיינקער. מיט גלידער פון דער אידישער טעאטער סטודיא וועלען לייענען פון דר. לאווסקי. שלום עליכם און אנדערע. דאביי סילווער וועט זיין פארזיצער.

דער מוזיק האל איז פון ווייטער שטארק געגעבען געווארען פריי א ראנט די באטיהונגען פון דאביי סילווער. לעאן וויזענבערג און קאנטילי

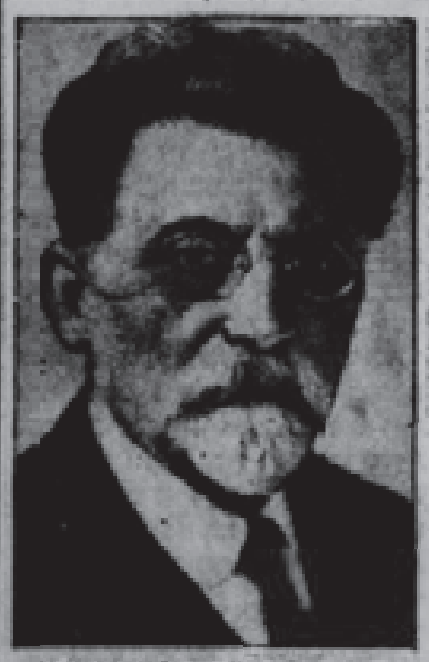

דר. חיים זשיטלאווסקי

דאביי אבא הלל סילווער

צוויי טויזענד מענשען קומען אין מוזיק האל באגריסען דר. זשיטלאווסקי צו זיין יובילעום

אין עולם פון ארום צוויי טויזענד מענשען אין פרויען איז געלעגען אויפגעשטאנען אין מוזיק האל פון שאנליק אוידיטאריום און באגריסט דעם באר רילפטען אידישען שריפטשטעלער און דענקער, דר. חיים זשיטלאווסקי, צו זיין יובילעום יאהרגאנג געבורטסטאג.

נאכדעם ווי דער מוזיקאלישער טייל פון פראגראם האט זיך פארענדיגט האט דאביי סילווער, וועלכער איז געווארען באגריסט געווארען, אין א גלאנצנדער רעדע געגעבען אן איבער־זיכט אויף דעם יובילאר'ס פילזייטיגע טעטיגקייט און איינבלוק אויף דעם אידישען לעבען זינט די לעצטע פיפטציג יאהר און געזאגט, אז באטש ער איז נים מסכים מיט אלע זיינע פרינציפען און אידעען, פארדינסטן וועגען מיז ער אנערקענען, אז זשיטלאווסקי האט געוואלדיגע פארדינסטן אין דער אויפלעבונג פון דער אידישער קולטור און אין דער אויפוואכונג פון דעם אידישען זעלבסטבאוואוסטזיין.

דאביי סילווער האט דאן פארגעשלאגען דעם בעל־יובל, וועלכער האט געזאגט א דאנקבאר אויפנאהמע.

זשיטלאווסקי האט, נאכדעם ווי ער האט באדאנקט די קאמיטעט מיט איהר פיזשרמאן דאביי סילווער, און דעם אנווענדען שלום, פאר זייער מיה, געתאלטען א מיסזיגען און געלונגענעם פארטראג, וועלכער האט געמאכט א גרויסען איינדרוק אויף די פארזאמלטע.

זשיטלאווסקי האט געזאגט, אז דער ברודער קאמף וואס שטערט אונזער נאציאנאלע בעוועגונג מיט אויפרעגונג, ווייל אין קיין צייט פון דער אייביגער געשיכטע האט זיך נים אזוי שטארק געגרייגט א פארייניגונג פון אונזערע כחות ווי איצט.

אין נאמען פון די ארבייטער רינג שיקען האבען דווייי טייזדלאך, בעסי ווייליגער און חנה ווייכמאן, באגריסט דעם בעל יובל און איהם איבערגעגעבען א בוקעט בלומען.

אין דעם מחזיקאלישען און ליטעראריש־ען טייל האבען זיך באטייליגט די פאלגענדע קרעפטען מיט גרויס ערפאלג: דער אידישער געזאנגס פאראיין; הערי ראדין, עמאנועל ראזענבערג, מיכאל נעשקין, טילי שיינקער און הערמאן ראזען.

מיזיקער דייוויס, וועלכער האט מער זענליך נים געקאנט קומען, האט צור געשיקט א באגריטונג אין נאמען פון דער שטארק.

Jewish World 4-28-35

4-28-35

Apr. 29 1935

LIFE NOT OVER AT 40, SILVER FINDS

Apprenticeship About Ended, Still a Liberal, He Says in 20-Year Review.

Reviewing his twenty years in the ministry, Rabbi A. H. Silver in an anniversary sermon at the Temple yesterday morning said that he felt his apprenticeship was about over and that, while he must keep on learning, he should soon be able to serve adequately as a minister.

"I am not sure that life begins at 40 but I am sure that life does not end there," he asserted. "I feel highly rewarded for the privilege of serving my people and my God these twenty years.

"Historically these last twenty years have been a seething cauldron. Having lived through the events of the last two decades, not as a disinterested onlooker but as one vitally involved, both intellectually and emotionally, in all that was going on, I have learned a few things and have had to unlearn many things.

Finds Iniquity In Systems.

"Whereas, as a young man, I was inclined to attribute all social evils to human perversity and to the greed and wickedness of individuals, I have come through the years to understand some of the mass impersonal forces which operate and to understand systems in which even good men with the best intentions frequently work iniquity.

"I have come to seek for solutions not merely in ethical improvement but in the reconstruction of the social and economic setup, so that individuals will have a better chance to achieve the better life.

"I have come to understand that individuals can rise to moral summits unattainable by the group, that public morality can never reach the heights of private morality, that while the group must constantly be challenged to advance, one must be more patient with its seeming immobility. Social evils must not be compromised with, but they must be attacked with greater deliberateness and longer-ranged plans.

"I have become far less enthusiastic about the promise and performance of political and economic radicalism now that I have seen them in operation. Some of the most sacred human values, painfully won through centuries of struggle, have been sacrificed in the radical's stampede to Kingdom Come.

"I am more convinced than ever in my philosophy of liberalism. My veneration for absolutes and for counsels of perfection is abated. They demand too high a price for their millennial promises. I am better protected today against excessive optimism and excessive pessimism. I have lived through wars, revolutions and depressions.

"I have heard much said and have myself said much about the collapse of civilization, but civilization has not collapsed. There is tremendous resiliency and vitality in the human race and it survives seemingly fatal crises. In one part of the world there may be reaction; in another, there is progress. I believe more than ever in the reality of human progress.

"Jewish life is more energetic and purposeful than it was two decades ago. Jews are facing their problems more intelligently and realistically. Jewish communal organizations, philanthropic and educational are better and more numerous. The vitality of the synagog is increased. Many of its leaders are true spokesmen of the prophetic ideals of Judaism.

"In one regard we have lost. Too much of the service in our temples and synagogs is centered in the sermon or lecture. Too many come as listeners rather than as worshipers. A weekly period of communion with one's self and with one's God is far more salutary than the best sermon ever preached."

DR. ZHITLOWSKY HONORED BY 1,500

50 Jewish Organizations Represented at Hall Rally for Scholar.

Apr. 29-35

Fifteen hundred members of more than 50 Jewish organizations of the city attended a birthday celebration for Dr. Chaim Zhitlowsky of New York, world-renowned Jewish scholar and philosopher, at Public Music Hall last night.

Dr. Zhitlowsky, who came to Cleveland Saturday for the event in commemoration of his 70th birthday and a career of 50 years in the Jewish nationalist movement, described three groups active in his lifetime in furthering self-expression of the Jewish people, then called for a synthesis of the three to bring about a progressive national reconstruction.

"Zionism, the plan to settle the Jewish people in Palestine to make their home; territorialism, a proposal to concentrate the Jewish people in a territory of their own, not necessarily in Palestine, and the Jewish national cultural movement to promote a fuller life wherever Jews are gathered together, all have their value," he said. "None can claim victory over the others.

Urges Turning to Labor.

"Historical events now demand that a form shall be found for united activity in which these different groups in Jewish life shall be able to work together. Only thus can we accomplish the positive ideas included in each program and bring about the progressive national reconstruction of the life of our people."

Rabbi A. H. Silver, in his introduction of Dr. Zhitlowsky, praised his efforts to seek a rational economic life for the Jews.

"He has realized how dangerously insecure our position has been," Rabbi Silver said. "He has taught us that our economic structure is top heavy, that there are too many in the upper classes and too few in the great base of workers and farmers upon which alone a permanent establishment can be made.

"He believes the farmers, with their grip on the soil, and the workers, with the tools of production in their hands, will emerge triumphant, that we must reconstruct our economic life so that our people too may share in that ultimate victory."

Selections from Dr. Zhitlowsky's works by members of the Yiddish Theater studio and songs by Emanuel Rosenberg, Tillie Shenker and the Jewish Cloning Society preceded the speech. Herman Rosen, Cleveland concert violinist, played two solos.

CITES CHANGES OVER 20 YEARS

Press

Rabbi Silver Finds Viewpoint Has Undergone Startling Alterations

Apr. 29, 1935

4

By PAUL MILLER

Rabbi A. H. Silver, the Temple, began his 21st year in the ministry today with the feeling that his apprenticeship is completed and that he stands on the threshold of real ministerial service, continuing to learn and satisfied that even if life doesn't begin at 40, it doesn't end there.

The past 20 years have wrought many changes in society, but the changes in his own viewpoints are equally startling, he said, reviewing that score of years in his talk at the Temple yesterday morning. These changes in attitude have meant important changes in his plans for leading his congregation and in his goal of accomplishments generally.

"Historically, these last 20 years have been a seething caldron," he said. "Having lived through the events of the past two decades, not as a disinterested onlooker but as one who was vitally involved both intellectually and emotionally in all that was going on, I have learned a few things and have had to unlearn many others.

"Whereas, as a young man, I was inclined to attribute all social evils to human perversity and to the greed and wickedness of individuals, I have come through the years to understand some of the mass impersonal forces which operate and I have come to understand systems in which even good men with the best intentions frequently work iniquity."

ראבי סילווער ריהרט גרויסען עולם מיט זיין שטארקען אפיל צו מאכען קאמפיין אז ערפאלג

Jewish World May 2, 1935

C

מענער און פרויען ווייגען ווען ראבי סילווער אפעלירט פאר די דייטשע פוילישע און אנדערע אידען — יונ-
גער ראזענוואלד שילדערט טרוירנע לאגע פון אידען אין דייטשלאנד און אפעלירט פאר ארץ ישראל.
ראבי בריקנער זאגט קליוולאנד האט איצט א פאראייניגטע אידישע קהלה.

ארבער פינף הונדערט מענשען, אידישע מענער און פרויען פון קליוולאנד זיינען נעכטן אונטען אין כאלי רום פון האטעל קליוולאנד נסרחים געווארען ביז טרעהרען. אין א סך האבען טאקע געוויינט. פון דעם ריהרענדען אפיל, וועלכען ראבי אבא הלל סילווער האט צו זיי געטאכט. דער באריהמטער אידישער פיהרער אין רעדנער האט אפעלירט צו מאכען מאר אז עהסאלע דעם אידישען וועלט פאגד קאמפיין. וועלכער מאנגט זיך זיינען אז. זיינע ווערטער האבען אריינגערונגען טיף אין יעדען הארצען אין האבען אנגעצינדען א פייער פיי אלע צוהערער אין א געזיהל פון דאנקבארקייט צו נייטליינענדע אידען אין דייטשלאנד, פוילען און אנדערע לענדער.

ראבי סילווער האט געמאלט א טרויעריג בילד פון דער אידישער לאגע אין דייטשלאנד אין האט אויסגעדרייט בענען אלע וויכטיגע אונטערגעמונגען. איינשליסליך ארץ ישראל און אידישע ערציהונג. מאר וועלכע דער קאמפיין ווערט איצט נעמאכט. צו אזא קאמפיין, האט ער געזאגט, מוז יעדער איר בייטרעגען וויפיל ער קאן אין אפיל כיעהר, ווי ער קאן.

„בלויז אזעלכע אידען, וואס שטעלען וויינער פערזענלעכען לעבען, ווייערע אייגענגעזעצע אינטערעסען און ווייער הוקסום העכער פון די נויטען פון ווייזר מאלע, קאנען זיך אנזאגען נים צונעמען אין אזא הרינגענדער צייט"

— האט ראבי סילווער געזאגט. „אבער אזעלכע אידען מוזען באר טראכטן ווערען אלס אויסזארטען פון דער אידישער געזעלשאפט און שרים וועלען מעגען געמינען ווערען מיט אזעלכע פארהעלטער צו לערנען דרך ארץ."

ראבי סילווער האט אויסגעדרייט די האפנונג, אז אזעלכע אידען ווערען נים ווייז אין הייגטיגען קאמפיין. ער איז זיכער, האט ער געזאגט, אז אלע אידען וועלען בייטראגען וויפיל עס איז מעגליך און דער מיט וועלען זיי צוריקגעווענען ווייער זעלבסטרעספעקט אין אויך דעם כבוד פון דער קליוולאנדער אידישער קהלה. וועלכע האט געטעגען פיל געליטען. ווייל די קאמפיינס זיינען נים געווען קיין ערפאלג.

וויליאם ראזענוואלד, דער אינגעטער זון פון דעם פארשטארבענעם פילאנטראפ דזשוליוס ראזענוואלד, האט געגעבען אן איבערבליק איבער דער טרויעריגער אידישער לאגע אין דייטשלאנד, וועלכע ווערט ערגער פון טאג צו טאג. ער האט אויך געדרעט ווענען דער שלעכטער עקאנאמישער לאגע פון די אידען אין פון לען אין האט אפעלירט צו דעם פאר זאמלטען עולם אריינצוגעבען צו די הונגעלטען אידען ביי זיי איינצומאכען זיי ער הילף פאר די דאזיגע אומגליקלעכע.

ראזענוואלד האט אויך געדרעט ווענען ארץ ישראל אין ערקלערט, אז דאס איז דאס איינציגע לאנד, אין וועלכען די פליכטלינגען פון דייטשלאנד קאנען אריינקומען. זיך באזעצען און איינגעדרענען אין דיסטריקטס אין שטעדטען. ער האט אויך אנגעזעהן אויף דער אנטיסעמיטישער פראפאגאנדא אין אמעריקא אין געזאגט, אז אויך דאס איז די לאגע נים קיין זיכערע און טיינער קאן נים ווייזן. וואס די צוהנפט ווען ברענגען. דערפאר אליין מוזען מיר אפעריקאנער אידען העלפען ווייטר אייראפעאישע ברידער.

דר. נאטאן ראטנאף פון ניי יארק האט געהאלטען א ווייטיג. אבער אין הערזעלבער צייט אפעלירענדע רעדע אין געפאדערט הילף פאר ארץ ישראל, פאר אידישער ערציהונג און פאר דעם העברעאישען אוניווערזיטעט. ער האט אויסגעדרייט די האפנונג, אז נים בלויז וועלען קליוולאנדער אידען זאמלען די פעסטגעזעצטע 130,000 דאלאר, נאר מעהר 200,000 דאלאר.

לואיס בינג, פרעזידענט פון דער אידישער צדקה-פערזארגונג האט געפונען דעם מיטינג אין דער געזונט ווענער ריכטער מארים פארנאו. טשער מאן פון קאמפיין, האט געהאלטען די אינלייטונגס רעדע. וועלכע האט געמאכט א גוטען אינדרוק.

ראבי בארנעט ר. בריקנער האט פארגעשטעלט דר. ראטנאף אין דאס ביי געהאלטען א קורצע אינדרוסס מעהר רעדע. ער האט געלייענט ראבי סילווער פאר זיין אנפירונג דעם קאמפיין אין האט געזאגט, אז ראבי סילווער פיהרט אין דעם קליוולאנדער אידישען וועלט א פארגעשריטענע אידישע קהלה.

RABBI SILVER'S 20 YEARS

RABBI A. H. SILVER yesterday started his twenty-first year in the ministry.

Looking back over two turbulent decades covered by his ministry, Rabbi Silver finds that he has changed some of his views.

As a young man, he said, he was inclined to think of most evils in the world as due to somebody's individual selfishness or wickedness.

Now, he believes, he can understand more clearly the working of vast, impersonal mass forces. He can see how good men with good intentions often do harm.

This is a change in point of view which many thoughtful men have achieved with years and wisdom.

It would be fortunate if we could cure all our troubles by picking out a few ornery individuals and making scapegoats of them but it does not actually seem to heal our social ills.

Press 4-30-35

SUCCESS SEEN IN JEWISH FUND CAMPAIGN HERE

D

Leaders Outline Needs in Germany and Palestine at Hotel Meeting

5 Press 4-30-35

The eight-day drive for funds for expatriated Jews who are victims of the anti-Semetic movements in Europe was well underway today in the Cleveland area under the direction of Rabbi A. H. Silver, who predicts that this city will have made a very creditable showing when the drive is completed next Sunday.

At the opening of the campaign for funds at Hotel Cleveland last night more than 500 persons heard two eminent American Jews explain the urgency of this year's fund raising. They were William Rosenwald, Philadelphia, an official of Sears, Roebuck & Co., and son of the late philanthropist, Julian Rosenwald, and Dr. Nathan Ratnoff, chairman of the American Jewish Physicians Committee and a director of Beth Israel Hospital in New York.

Half Million Suffering

Mr. Rosenwald said the half million Jews in Germany today are suffering a worse plight than ever before in the country's long history and that almost daily new and more inhuman conditions were being imposed on them by the Hitler regime.

"New restrictions on Jews have been added to those thrown into the ranks of the unemployed, while savings which were used to support families and even to help others, have been eaten up," Mr. Rosenwald said.

"Despite humiliations, German Jewry has handled the situation with dignity, raising $3,000,000 to take care of the regular community needs and even contributing to the work of the German Central Committee for Relief and Reconstruction."

Dr. Ratnoff explained the needs of the Jewish groups in Palestine, saying the Rothschild Hadassah Hospital and the Hebrew University in Jerusalem must be supported to continue their work of giving a home to German Jewish scholars and educators banished from Germany.

The present funds are needed to help support about 25 city, national and international charitable organizations that do not come within the scope of the Community Fund. Dr. Ratnoff made an especial appeal for funds for training of dependent Jewish children.

The present campaign is an effort on the part of the community to make unnecessary many individual campaigns for the various worthy causes, Rabbi A. H. Silver, general chairman of the fund raising committee explained. Having one general campaign also has the effect of uniting the community for cultural and philanthropic purposes, he said.

Rabbi B. R. Brickner, who introduced Dr. Ratnoff, predicted the drive would attain its financial goal and had already achieved a great spiritual victory in uniting the community.

Max Rudensky, Zionist organizer, will be in Cleveland Wednesday to aid in the drive and to give an eye-witness picture of the great land reclamation projects now in progress in Palestine to make room for the hordes of refugees pouring into the land of their forefathers.

CLASH ON SOCIAL TRENDS IN CITY

PLEA — May 17 1935

Silver and Calfee Debate on Future Tasks at Charities Meeting

A sharp clash between Rabbi Abba H. Silver and Robert M. Calfee, both trustees of Associated Charities, on why private case work agencies face increased tasks in the future, came as the annual dinner of the Associated Charities today.

It was very polite, and no surface indication of the clash was given, but their two speeches were from points of view poles apart.

Mr. Calfee saw the increased burden on Associated Charities due to a return to the old days where Cleveland would take care of financing for own relief and welfare work again.

He warned that the Federal Government was going to pull out of the field and dump back on the localities the job of relief.

He warned that this community "will be saddled with a tremendous financial burden."

"Caring for the needy is not the business of Washington," he said. "It is Cleveland's business to care for its own relief.

"This community must be educated to real sacrifice in carry on this work."

Rabbi Silver saw the increased work of Associated Charities based on just the opposite trend—increased federal socialization.

"The trend toward social control of life will be increased," he said.

"Even in the current Fascist reactions from democracy in many countries, central planning and central control of economic and political life are necessities.

"Our Government will see to it that the economic fortunes of its people are protected—not from juntas, but from plain necessity.

"It was not the people, not the workmen who broke down in 1929, it was the industrial system.

"The Government will have to see that men are protected in their jobs. There will be unemployment insurance, old age pensions, protection for childhood through mothers' pensions.

"But we will not see such socialization of life in America that Associated Charities will not be necessary.

"Even the Russian experiment will teach us not to surrender all individual control and initiative. We will leave vast areas of life in the control of the individual.

"With our trend toward socialization the individual will be victimized for the benefit of groups and masses. It is with these victims private social work agencies will be concerned as individuals."

The Rev. Ferdinand Q. Blanchard of Euclid Avenue Congregational Church, who presided at the meeting, sided with Mr. Calfee. He called for return to individual initiative, and an end to the new philosophy that the Government must care for its citizens.

PLAIN DEALER — May 18

SOCIALIZED U. S. SEEN BY SILVER

Rabbi Tells Associated Charities of Benefits to Come in 50 Years.

"America Fifty Years Hence" was pictured yesterday by Rabbi A. H. Silver, at the annual meeting of the Associated Charities in Hotel Cleveland as a very desirable place to live, having, he said, "possible sudden revisions of history."

Rabbi A. H. Silver

Robert M. Calfee, former president, and Dr. Ferdinand Q. Blanchard, vice president who presided in the absence of President Dudley S. Blossom, both spoke strongly for return of "old-time self-reliance which built America."

"Viewing the twenty years since the World War, anyone attempting to prophesy must be chary," said Rabbi Silver. "View the world from 1918, when the ideals of democracy seemed destined to be accepted everywhere, and now view it, 50 years late, with democracy collapsed in half of the world and dictatorships arising. In 1918 we thought the contests of race and religion and rights of man were over and done with."

After expressing the belief that the temps of the next 50 years would be more rapid, Dr. Silver gave as his opinion:

No Collapse of Civilization.

"There will be no collapse of civilization as prophets of doom have forecast—civilization is too widespread. I think we may expect something akin to that adjustment of ideas which were let loose by the French Revolution. Then were followed and finally a compromise with ideas of the old order. I believe the Russian Revolution may do the same and it may take the world 50 years to adjust to new ideas of socialized life.

"Second in the next half century the trend to social control will increase, rather than decrease.

"Third, government will concern itself more and more with the economic status of its citizens. Government will see that the economic fortunes of its people are protected as of sufficient and social necessity. Hence, our present federal security program is in direct keeping with the authentic trends of life today. It also is to see that men who work are protected in their jobs. Our depression is due to a breakdown of the industrial system which never made provisions to care for men.

"Fourth, we shall probably cease relief—it seems that in 50 years there will be no need for public relief, with security of jobs and unemployment insurance, both of which will make it unnecessary for men to consume their savings until they become pauperized. We shall have pensions so those in old age need not suffer the indignity of poverty.

"Fifth, we shall protect childhood further by protecting parenthood, by extension of mothers' pensions and universal health care.

Private Agencies Needed.

"Unless some unforeseen catastrophic intervenes, these will come to pass but not to such an extent that private agencies such as the Associated Charities will not be needed, because there will be no complete socialization of our economic system—the Russian experiment will teach the world, perhaps, not to surrender all to government control. In private agencies still can serve beneficently and well. Children will need care, family troubles will need straightening out, and so there will be need for intelligent man-to-man service. In fact, there may be greater need for private agencies because the trend toward socialization brings the peril that the individual may be victimized."

Dr. Blanchard opened the meeting with the assertion that the United States was not built on the philosophy that the federal government should do everything for its citizens.

"American foundations were not laid in the conception that great masses of people should be dirtied at public expense, the thing we now try to solve and get away from forever," he said. "These erroneous ideas are in danger of being fixed in the minds of many who receive them on the waves of specious eloquence. When we pass from individual initiative we shall have passed to the peril of the nation and the curse of the individual life. We are not here to pass out more relief but to help save the United States from that curse."

Calfee said the federal works program would take care of only half of the persons on relief and that the burden of direct relief for the unemployables would be very great in Cuyahoga County. He predicted that ten times the money now being raised locally would have to be provided, "even if we can reduce the relief load from 50 to 30 per cent."

"Caring for the needy is not federal business but that of Cuyahoga County," said Calfee. "The strain may not be willingly borne but it will have to be borne."

URGES SOLDIERS TO AID PEACE CAUSE

May 29 1935 PD

Silver, in Memorial Day Talk, Says Moral Law Binds Nations Too.

In an address at the Temple yesterday morning, Rabbi A. H. Silver asserted that the significance of Memorial Day lay in the lesson that moral law operates in the life of nations as well as that of individuals. Both soldiers and civilians had obligations in searching thoughts of peace, Rabbi Silver said.

He predicted that Memorial Days would some time be devoted to tributes to those who had risk in the creation of values for the good of all and the hurt of none—in laboratories, class rooms, legislative halls, shops and factories—as well as to those who served in war.

"Our nation can do no less than pay honor to the brave dead and to the last survivors of those armies which clashed in the great Civil War, a war which might have been averted if greater wisdom and a higher sense of justice had prevailed," he said.

"For 250 years our people were content to tolerate the institution of slavery, to grow rich and to build up a fine culture on the backs of hundreds of thousands of slaves.

Penalty for Broken Law.

"But the eternal moral law cannot be violated with impunity. White men killed white men for the sins white men committed against black men. An outraged moral law took its toll in a bloody civil war.

"Individual heroism on the battlefield justly evokes our respect and admiration, for mankind will always value acts of courage and sacrificial bravery. But the collective urge to war, the very fact of war itself, the sheer stupidity of nations resorting to machine guns, poison gas and murder, to solve international issues, is tragic evidence of how little we have advanced beyond the jungle stage.

"No intelligent veteran who saw war with his own eyes, with its awful waste of human life and resources, can be anything but the relentless foe of the whole war system. All that the western world suffers today because of Fascism, Bolshevism, Nazism, unemployment, depression, fear and insecurity, is directly traceable to the last war. Yet there are nations today who are again glorifying war and befuddling their youth with shameless war romanticism.

"War veterans should be in the vanguard of those who fight for peace, of those who labor for the strengthening of international institutions for peaceful settlement of disputes and for the faithful observance of the international covenant to outlaw war.

"They should be on the alert to guard their fellow citizens against the stampede to arms."

RELIGIOUS LEADERS VIEW MINIATURE HOLY LAND

Press 6-4-35

The readers of the miniature Holy Land—the cradle of religion—were viewed by two religious leaders of Cleveland. At the left is the Rev. Robert Bruce White of Old Stone Church and at the right Rabbi Abba Hillel Silver of the Temple examining the city of Nazareth in the model that is now on exhibition in the former Lyon & Healy Building, 1226 Huron road.

RABBIS END FIGHT ON AIMS OF ZIONISM

Neutrality is Declared in Resolution Adopted After a Stormy Discussion.

A 6-29-35

FOR WIDE SOCIAL CHANGE

Conference in Chicago Endorses Roosevelt Tax Plan and Urges Supreme Court Amendment.

Special to THE NEW YORK TIMES.

CHICAGO, June 28.—Two unprecedented actions, one affecting two of the foremost Jewish religious bodies and the other advocating sweeping economic and political changes as an aid to recovery, marked the deliberations today of the Central Conference of American Rabbis.

In one of the stormiest sessions in its history of more than forty-five years, the Reform Rabbinate adopted a resolution apparently abandoning its long-standing hostility toward the older Zionist group and declared for an attitude of neutrality.

The resolution was attributed by some rabbis to the influence of the "younger element" in the rabbinate. Its proponents were headed by Rabbis Abba Hillel Silver and Barnett R. Brickner, both of Cleveland, who clashed with the spokesmen of the anti-Zionist group of the conference.

On the other hand, scarcely a dissenting voice was raised against a program submitted by the Commission on Social Justice, urging "complete and thorough reconstruction of the country's economic life."

The program covers a wide range of problems, including the [illegible] employment, social security, labor, Federal taxation, socialization of social enterprises, and a proposed amendment to the Constitution.

Text of the Resolution.

The resolution on Zionism read as follows:

"Whereas, at certain foregoing conventions of the Central Conference of American Rabbis, resolutions have been adopted in opposition to Zionism, and

"Whereas, we believe that such an attitude no longer reflects the sentiment of a very substantial section of the conference membership, and

"Whereas, we are persuaded that acceptance or rejection of the Zionist program should be left to the determination of individual members of the conference themselves.

"Therefore, be in resolved, that the Central Conference of American Rabbis takes no stand on the subject of Zionism.

"Be it further resolved, that in keeping with its oft-announced intentions, the Central Conference of American Rabbis will continue to cooperate in the upbuilding of Palestine and in the economic, cultural and spiritual tasks confronting the growing and evolving Jewish community there."

The chief controversy over the resolution developed on a proposed amendment, which sought to eliminate the second paragraph. Charges of "subterfuge" and "cowardice" were shouted by factional leaders, but the resolution was carried, 81 to 38.

Work-Relief Program Opposed.

Except for some minor changes in phrasing, the conference, at its morning session, adopted the program of the Commission on Social Justice as it was read yesterday.

On the problem of unemployment the following revision was approved:

"In the development of the program for the unemployed there are three stages—relief, work relief and work. We believe that the Federal Government should recognize its responsibility in the matter of relief wherever the State and local agencies are unable to meet the needs.

"While we regard work relief as an advance over direct relief, we are opposed to the present work-relief program."

The commission held that the security measure passed by Congress "is not adequate."

"We trust the bill will be amended in such a manner as to assure proper protection for all those who suffer from these hazards of life," the report said.

Passage of the Wagner-Conhery Labor Disputes Bill according to Rabbi Sidney E. Goldstein of New York, who presented the report, apparently had fulfilled the commission's labor recommendation.

Roosevelt Tax Plan Hailed.

A commendation of President Roosevelt was added to the commission's recommendation dealing with national income. The report held that the national income is "inequitably distributed" and that "redistribution must come through a program of taxation not only upon gifts and inheritances, but upon untaxed securities, corporation surpluses and current incomes."

The original text proposed to "conscript" income, while the revised version said: "We commend the President for presenting to Congress a program that embodies these principles and we urge Congress to enact this program into law."

Urging establishment of a Federal housing program, the report asserted that private enterprise has "failed utterly to meet the needs" and that "the only solution lies through government subsidy and supervision."

Asserting that "national problems can be solved through national legislation," the commission advocated an amendment to the Constitution "that will make it possible for Congress to legislate upon child labor, hours and wages."

Rabbi Goldstein termed this recommendation the "most important" that has come before the conference.

Communism, Fascism Attacked.

The conference approved the commission's warning that the democratic form of government "is not only challenged but under attack even in the United States." The danger of communism and fascism, it held, "is still present."

To combat such danger, the report urged an investigation by the Senate to include un-American propaganda and activities and violence by vigilantes; advocated rights of citizenship to all groups, including Japanese, Chinese and Hindus, and the protection of all groups, racial, religious and national, against political, social and economic discrimination; the outlawing of anti-Semitism and a firm disavowal of "the employment of force and violence in making the passage from the old social system to the new order that we are confident must be established."

Other resolutions adopted included one praising Senator Nye for having "courageously exposed the machinations of the munitions industry."

The conference also endorsed the legislation now pending before Congress, whose aim is "to eliminate profit from war," and urged the Federal Government to nationalize the major munitions industries.

Another resolution recommended that the executive board of the conference devise means for relief and support of German-Jewish scholars.

B (Cleveland Zionist Society) New Palestine June 14 1935

CLEVELAND ZIONIST SOCIETY PAGE

Cleveland Zionist Society Amasses Huge Membership

The Balance Wheel

DR. ABBA HILLEL SILVER

From the address delivered by Dr. Abba Hillel Silver at the meeting of the Cleveland Zionist Society on May 28, 1935.

My attitude on the subject of Labor Zionism is, I hope, known to you through my address before the League for Labor Palestine delivered here in Cleveland in November, 1933, my editorial in the Jewish Daily *Bulletin* of September 20, 1934, "Boom Days in Zion—and After," and my sponsoring of the "Statement Regarding Labor Palestine" signed by the 240 Reform Rabbis in this country.

Reconstruction for Palestine

In my editorial I sought to remind American Zionists of the Program of reconstruction for Palestine which the American Zionist Organization adopted in 1918 and which, as far as essentials are concerned, is in consonance with the social program of the Histadruth. I called upon the Zionist Organization of America "to align itself with those forces in Palestine which are struggling to materialize those social and economic ideals which American Zionists once regarded as the very heart of the Zionist movement."

A Just Social Order

It is my conviction that Palestine Labor should be given every form of co-operation in its efforts [illegible] social order in [illegible] Labor in the cities and on the land resisted all forms of exploitation.

A Balance Wheel

Nevertheless, I do not believe that either Zionism or Palestine would be benefited by the elimination or the eclipse of the party of General Zionists. Our movement, particularly at this time of tense inner conflict and sharply accentuated partisan tendencies, requires a balance wheel to save it from threatened extremism and factionalism. A vigorous center party of General Zionists, itself active in prosecuting the total program of Zionism, would be in a position to prescribe the main course for Zionism in the future and to hold the movement to that course. It may find it necessary at times to veer to the right, at other times to the left, as conditions require, but at no time to allow the movement to be permanently detoured into a party by-way. A strong General Zionist Party at the World Congress is the surest guarantee that our movement will retain its classic comprehensive "national" rather than "party" character, as well as its total Zionist ideology.

It is not even to the permanent interest of *Labor Palestine* to weak General Zionist Party at Congress. If the Zionist Congress ever became identical in its views of world Jewry with a Labor movement, it would lose [illegible] the confidence and support of that large section of our people which does not wish to subscribe to that economic platform.

To Restore Harmony

The rift which has developed in the World Zionist Movement and the secession of the Revisionists makes it doubly imperative. If any attempts at restoring harmony are to be made, we must have a dominant General Zionist Party at the Congress. It alone could achieve such an objective. That such attempts should be made, is to my mind, indubitable and imperative. If our movement is not to be fragmented, broken up into numerous [illegible], hostile and rival po[illegible] which will render all effective political work in behalf of Palestine nigh impossible and which will make Zionist propaganda in the diaspora extremely difficult.

For Liberal and Progressive

Had the Zionist Organization of America not adopted the Congress platform which it did, it would not have merited the confidence of American Zionists and would not have justified Zionists to vote for its delegation to the Nineteenth World Zionist Congress. But it did adopt a platform which reflects the spirit of the Program of 1918 as well as the best traditions of our movement, and therefore can and should be heartily endorsed by every liberal and progressive Zionist in the movement.

PROGRAMS ATTRACT LARGE AUDIENCES

Zionist Society's Monthly Meetings Attended by Many Persons

Such have been the programs of the Cleveland Zionist Society that they have become rapidly the cultural focus for Cleveland Jewry seeking inspiration and information. Though the Society has been organized but a few months, the average attendance at the monthly meetings, open to the public, has exceeded 1,000.

The most recent meeting, Tuesday evening, May 28, featured a joint discussion by Rabbi Edward Israel, of Baltimore, president of the Seaboard Zionist Region, and Rabbi Abba Hillel Silver, president of the Cleveland Zionist Society. These two noted Zionist leaders presented the topic: "The Problems of Zionism Today." Centering their attention upon the problems confronting the forthcoming world Zionist Congress, the two speakers pointed out the place of a General Zionist Party as a mediator and balance wheel in the party conflicts.

Said Rabbi Israel: "The General Zionist Party must be the body that controls the limbs. If the right limb is apt to do that which is harmful or rash, the body must exercise its control and check it. Likewise if it wishes to do something constructive, the body must furnish the energy to facilitate its performance."

The April meeting of the Cleveland Zionist Society featured Dr. Jacob R. Marcus, professor of History at Hebrew Union College of Cincinnati, and author of the widely [illegible] of the German Jew.

Discussing the plight of Jewry in Germany today, Dr. Marcus described Hitler as "both a genius and a monomaniac.

"Germany has produced many Nobel prize winners, many of whom are Jews. It seemed improbable that in one of the most cultured nations in the world, such devastation as befell the Jews could occur. But we must remember that culture and tolerance are not synonymous." A musical program was rendered by the Cleveland Jewish Singing Society under the direction of Charles Davis.

An interesting lecture for the February meeting was presented by Dr. Nelson Glueck, who recounted his archeological experiences in Palestine. Dr. Glueck illustrated his talk with slides depicting sites of historical import in the Holy Land. Mr. Charles De Harrack, noted pianist, and Mr. Josef Fuchs, concert meister of the Cleveland Symphony Orchestra, entertained with solos.

Each successive meeting of the Cleveland Zionist Society has resulted in a real boost in membership. The programs have attracted people who heretofore have never interested themselves in Zionist activity. The caliber of the musical presentations have attracted many music lovers who stayed to become Zionists, while the varied topics under discussion have exerted their appeal upon the Cleveland community as a whole.

HE LEAD[illegible] NEW ZIONIST GROUP IN CLEVELAND

DR. ABBA HILLEL SILVER

Almost 500 members of the Cleveland Jewish community have rallied to the leadership of Dr. Silver, enrolling in the recently organized Cleveland Zionist Society. Dr. Silver is both founder and president of this lusty addition to the Zionist ranks.

Noted Clevelanders Grace Officers and Board Lists

Prominent Clevelanders' names grace the list of officers and members of the Executive Board of the Cleveland Zionist Society. At the April meeting of the Cleveland Zionist Society, the following slate of officers were elected:

Rabbi Abba Hillel Silver, president; Eugene E. Wolf, Philip Steinberg, Samuel Katz, and Saul S. Danaceau, vice-presidents; Dr. F. M. Falkman, recording secretary; Mrs. Mabel Fischer, financial secretary; and I. Evans, treasurer.

The new officers are all leaders in the communal life of Cleveland. Samuel Rocker is the founder and editor of the Jewish World, Cleveland Yiddish daily newspaper.

Eugene E. Wolf is president of The Temple and the Cleveland Institute of Jewish Studies besides being an active leader in other communal activities.

Long prominent in Cleveland Zionist activities is Samuel Katz, attorney.

Philip Steinberg is vice-president of the Jewish Social Service Bureau and former president of the Jewish Big Brothers Association of Cleveland.

Saul Danaceau has distinguished himself as a political scientist, designing Cleveland's city charter. Mr. Danaceau is an attorney.

Dr. Falkman has busied himself in Jewish National Fund activities for years.

In the recent successful Jewish Welfare Fund campaign in Cleveland, Mrs. Fischer was a dynamic force in the women's division of the drive, in keeping with her position as a leader among Jewish women of Cleveland.

I. Evans is a prominent Cleveland business man.

Director of publicity for the organization is Elmer Louis, formerly editor of Friday Magazine, onetime Anglo-Jewish publication distributed in Cleveland and northern Ohio.

No less noteworthy are the men and women who comprise the Executive Board of the Cleveland Zionist Society. The Board consists of forty-five members, elected to three, two and one-year terms.

Members of the Executive Board are:

Philip B. Arnold, Jerome S. Curtis, Max M. Dworken, Max Efros, Harry Epstein, Saul Feigenbaum, Morris Friedman, George W. Furth, Michael Gallin, A. L. Glaser, Samuel Good, Irwin Green, Hymen Horowitz, J. J. Kessler, Julius Kessler, Samuel L. Klopper.

Albert Koblitz, H. L. Kollin, Henry X. Kutash, Albert B. Lefton, Max Lieber, Dr. A. S. Maschke, I. R. Morris, Elisha Papo, Mrs. R. Peretz, Aaron Permut, Dr. Wm. Rigelhaupt, Dr. Wm. Rosenberg, Edward J. [illegible]

Miss Ida Schott, Joseph S. Silber, Joseph H. Silbert, Louis Silver, Dr. Henry Sieger, Mrs. A. Turo, Sol Ulmer, David Warshawsky, Daniel H. Wasserman, Dr. Sidney D. Weisman, Don Weiss, Sidney N. Weitz, Leon Wiesenfeld, Albert A. Woldman, David Wolpaw.

Delegates Chosen for Z.O.A. Convention

At a special meeting of the Nominating Committee at the Mid-Day Club, Tuesday, June 4, the following members of the Cleveland Zionist Society were nominated to attend the convention of the Zionist Organization of America in Atlantic City as delegates and alternates:

Dr. Abba Hillel Silver, Eugene E. Wolf, Philip L. Steinberg, Samuel Katz, Saul S. Danaceau, I. Evans, Dr. F. M. Falkman, Mrs. Mabel Fischer, J. [illegible] Selzman, David Wolpaw, Leon Wiesenfeld, Morris Friedman, Max Efros, Max Lieber, Julius Kessler, Jacob Basichis, Dr. Wm. Rigelhaupt, J. Chertoff.

This slate is to be presented to the membership of the Society for election.

The nominating committee consisted of Jerome Curtis, chairman; Max Efros, Morris Friedman, George W. Furth, and Dr. F. M. Falkman.

Meeting Discusses Convention Issues

Rabbi and Mrs. Abba Hillel Silver were hosts to the Executive Committee of the Cleveland Zionist Society and their wives in a joint business meeting and social function of the group at the Silver residence, Saturday evening, June 8.

Approximately 100 guests were entertained. The business meeting was devoted to a discussion of the Z. O. A. convention and the forthcoming World Zionist Congress. Plans were formulated for a well-rounded program of activities for the Society in preparation for the Fall season.

A beach party followed the business session.

Approximately 500 Enroll in New Organization Headed by Rabbi Silver

Latest reports from Samuel Katz, chairman of the Membership Drive of the Cleveland Zionist Society, indicate that this recently organized group is rapidly approaching the 500 mark. This figure makes the Society one of the largest Zionist groups in the country.

Since its inception in the late spring of this year, hundreds of Cleveland Jews have rallied to the leadership of Rabbi Abba Hillel Silver, founder and President of the organization. Feeling the need for a cultural, inspirational, and educational Zionist program, these members have built the organization to the point where it will be represented by one of the largest delegations to the convention of the Zionist Organization of America in Atlantic City.

The personnel of the group include a multitude of Clevelanders who have never before officially affiliated themselves with a Zionist organization. Attracted by the caliber of the monthly meetings they now evince a great interest in Zionism which, according to the Program Committee of the Society, will be fostered by an educational program determined by the needs and interests of the membership.

Of varied backgrounds are the members of the organization. To it belong doctors, lawyers, businessmen; laborers, artisans, etc. Well represented are the youth of the Jewish community. Women as well as men have become active in the group.

At a Community rally held at The Temple early in February, Rabbi Abba Hillel Silver, Philip Steinberg, Dr. F. M. Falkman, Saul Danaceau, Leon Wiesenfeld, and others spoke before a huge audience, explaining the need for a Zionist Society and their intentions to organize one.

Under the leadership of Saul Danaceau, who wrote the charter for the City of Cleveland, a constitution was drawn up and submitted to the membership at a meeting held February 27 at The Temple. Officers and members of the Executive Committee were nominated and elected at this meeting.

With the Membership Committee selected, an intensive drive was made for members. The committee consists of: Samuel Katz, chairman, Dan Wasserman, Julius Kessler, Max Leiber, and J. T. Kessler.

To the Program Committee was delegated the task of planning meetings interesting enough to provide the Membership Committee with material to enroll candidates. This committee includes: Al Glaser, Phil Schoenberg, Jerome Curtis, Joseph Fisher, Henry Kutash, David Wolpaw and Ben Bloom.

Word was received from Morris Rothenberg, president of the Z. O. A. that the new group has been officially recognized as a Zionist Society with all the rights of a District and under the original resolution of the constitution adopted at the February meeting.

Three representatives were named to the Jewish National Fund Committee of the organization: Dr. William Rigelhaupt, Irwin Green, and Harry Epstein.

With the conclusion of the May meeting, the organization is preparing to send its delegates to the convention of the Z. O. A. Rabbi Silver is a candidate on ticket No. 1 for the World Zionist Congress to be held in Lucerne, Switzerland.

Future plans for the Society are being prepared by the Program Committee. An attempt will be made to determine the interests of the membership so that an intelligent, and well-rounded program will result. Individual discussion groups on various phases of Zionism, elementary education in Zionistic history and principles are some of the projects under consideration by the Committee.

When the Fall activities of the group open there will be another membership drive in the effort to swell the ranks of the Society [illegible] 1,000 members, according to Rabbi Silver.

Rabbis Plan Revision of "Pittsburgh Platform"

Dr. S. H. Goldenson Assails Those Who Would Devitalize Judaism as a Religion; Central Conference of Rabbis Deliberates Momentous Questions in Chicago

By FRANKLIN GORDON
(*Special to* THE AMERICAN HEBREW)

Chicago, June 26.

THE forty-sixth annual meeting of the Central Conference of American Rabbis commenced its sessions at the Congress Hotel, Chicago, last Tuesday night, when the Rev. Dr. Samuel H. Goldenson, Rabbi of Temple Emanu-El, New York, delivered his annual message as president of the Conference before the Reform rabbis assembled there from all over the United States and from Canada.

Dr. Goldenson anticipated the major significance of this meeting of the Reform Rabbis by addressing himself to a consideration of the "conceptual and practical problems that beset us, problems that have suggested the desirability of re-defining Reform." For this forty-sixth meeting of the Central Conference of American Rabbis may go down into the history of American Judaism as one of its most significant events.

Dr. Samuel H. Goldenson, rabbi of Congregation Emanu-El, New York, who sounded the keynote of the meeting

Although one day's sessions are to be given over to a celebration of the octocentennial of the birth of Moses Maimonides, the importance of the Chicago meeting lies in the fact that it will prepare the way, by a fundamental consideration of the basic outlook of Reform Judaism, for a revision of the famous "Pittsburgh Platform" which, though it had never been formally adopted as the official expression of the Central Conference of American Rabbis (organized four years after that famous meeting) has, nevertheless, reflected pretty generally the outlook of Reform Judaism in America.

At the meeting of the Central Conference last year, in Wernersville, Pa., a resolution was introduced, in view of the approaching fiftieth anniversary of the adoption of the "Pittsburgh Platform," calling for a restatement of the declaration of principles of Reform Judaism "in view of the many ideological and material changes in Jewish and general life which have taken place since then and which have had their inevitable repercussion in our Reform point of view."

The program of the Conference now in session—as we go to press—is the first of two or three conferences which will be devoted primarily to the discussion of the principles of Judaism in the light of the changes in life, Jewish and general, during the last fifty years, and which will result, ultimately, in a positive attempt to restate the position of Reform Judaism.

THE president's message was, therefore, something of an introduction to the collective thinking of the Conference on this vital problem and also of the studies that will continue in the next few years. Specifically, Dr. Goldenson sought to analyze and to indicate the bases of the dominant thought currents in American Jewish life, as represented in the concept of Judaism as a "civilization."

"It is thought," he stated, "that by regarding Judaism as a civilization instead of a religion, it will be easier for the Jew to cope with the disintegrating forces of modern life and meet the requirements of the twentieth century. But the incidental result is to demote the religion of Israel from the high and exalted place that it has always occupied in the life of the Jew."

Dr. Goldenson then entered upon an exhaustive analysis of the theory, pointing out that whereas formerly the differences among Jews upon the meaning and claims of Judaism "dealt largely with the varying attitudes toward the question of authority," today "we Jews are faced with the differences that do not derive from primary theological conceptions and beliefs" so much as from "our own natures historically and ethnically considered." This opens a totally new field of discussion, he pointed out, and carried quite revolutionary implications.

Pointing out that virtually every manifestation of Jewish life, and virtually all its institutions, such as the Calendar and the holidays; the Jew's reactions to the gentile world; his conception of "culture;" the essential character of his literary genius; the very estimate of the Jew by the gentile world; and even the Jew's own national aspirations—all were motivated by an essentially religious inspiration, Dr. Goldenson asked the reason for this "totally different interpretation of Judaism," and attributed it in general not as an effort to meet satisfactorily the conditions of the new world of thought and the changed conditions in Jewry and in our time, but as a particular result of the Zionist ideology and movement. "It is to find a place for the secular, the racial and the purely nationalistic, as well as the religious aspects of Zionism that civilization is offered as a great and non-committal category to include them all. Perhaps, civilization as a sanction for the movement is nothing more than eulogistic rationalization of the mere fact that Jews, as Jews, want a national existence of their own."

Thus, the theory of Judaism as a civilization, is at variance with the facts and experience of Judaism and Jewish life, in which cultural values have not been the dominant ones, but in which rather, the religious consciousness has been the supreme motivation and force. The whole theory if applied would result, not in the survival of the Jew, but in "assimilation in a grand and wholesale way, albeit unintended."

DR. GOLDENSON expressed wonderment in this tendency of Jews to stress racialism and nationalism in this time "when the noblest of mankind ascribe the bankruptcy of human life to the fact that civilization has become too materialistic—that is, too little moral and spiritual in character . . . as if the world needed less religion and more so-called civilization," and warned lest the development in Palestine suffer by the substitution of secular and political values for spiritual values in the group life of Palestine.

"There cannot but be a heaven-wide difference between Palestine with Judaism and Palestine without Judaism," he said. "With Judaism means that Jewish spiritual ideals inform every aim and activity of those who are responsible for the life of Jewry in Palestine. In concordance with those ideals the commonwealth is to become a great experiment in social justice, and Jerusalem "a city faithful to the God of Righteousness." Should such a polity be established, it may give hope and pride to Jewry and be the pattern of civic righteousness to the world; but stripped of idealism, the whole movement is bound to end in disappointment and in the aggravation of the already intolerable problems that beset us Jews the world over."

Dr. Goldenson concluded his message with a plea for the spiritual interpretation of Jewish history and the religious emphasis in Jewish life, as essential to its proper and successful development.

THE celebration of the octocentennial of the birth of Moses Maimonides will be observed at the concluding session next Sunday. Dr. Zevi Diesenruck, Professor of Jewish Philosophy at the Hebrew Union College, will read a paper and lead the discussion on "The Philosophy of Maimonides." Rabbi Irving M. Levey, Brockton, Mass., will treat of Maimonides as Codifier; and Dr. Meyer Waxman of the Chicago Theological Seminary will conclude the symposium treating of Maimonides as Dogmatist.

The report of the Committee on International Peace and of the Commission on Social Justice was read on Wednesday afternoon by Rabbi Max C. Currick, Erie, Pa., and Dr. Sidney E. Goldstein, New York, the chairmen of the respective committees. These will be reported next week.

The symposium on the Revaluation of Judaism dealt with a consideration of the three primary concepts of Judaism: God, Israel and Torah. The papers were presented, each from divergent points of view, comparable, in a sense, to the "traditional" and the "modern" points of view among the Reform Rabbis. The papers on God, opening the Symposium, were presented on Wednesday night by Dr. Samuel S. Cohon, Professor of Theology in the Hebrew Union College, Cincinnati, and by Dr. Felix A. Levy, Rabbi of Emanuel Congregation of Chicago, and vice-president of the Central Conference of American Rabbis. Papers looking toward the revaluation of the concept of "Israel" were presented by Rev. Dr. Samuel Schulman, Emeritus Rabbi of Temple Emanu-El, New York, and by Dr. Abba Hillel Silver, Cleveland. Dr. Joseph Rauch, Louisville, Ky., and Dr. Harry S. Linfield, New York, presented the papers on "Torah."

The session this Friday morning is being given over to a program on Religious Education. The Report of the Committee on Religious Education was read by Rabbi Abraham J. Feldman, of Hartford, Conn., the chairman. This will be followed by the report of the Commission on Religious Education of the Conference and the Union of American Hebrew Congregations, which will be brought in by Dr. David Philipson, Cincinnati, chairman.

These reports will be followed by papers on "Jewish Education Confronting America's Realities" by Rabbi Julian Feibelman, Philadelphia, Pa., and "A Complete Departmental Religious School," by Rabbi Marius Ranson, East Orange, New Jersey.

Dr. Abba Hillel Silver, of The Temple, Cleveland, Ohio, who discussed the revaluation of Judaism

At the religious services tonight, Dr. Leo M. Franklin, a former president of the Conference, will deliver the annual Conference Lecture, and on Saturday morning, the sermon will be delivered by Rabbi Sidney S. Tedesche, Brooklyn, N. Y. The Conference will come to a close on Sunday evening, June 30th, and will be followed on Monday, July 1st, by a meeting of the newly-elected Executive Board.

NEWS AND VIEWS

The Eternal Question: What is Judaism?

The Reform Rabbis' Reply.

Are Zionists Jews?

Theories and Life.

By DR. S. MARGOSHES

Are the Jews a race, a people, a religious sect or a civilization? It was to be expected that a discussion concerning this question would come up at the Central Conference of American Rabbis now being held in Chicago. The Reform rabbis have nothing else to worry about save theories. Their salaries are paid, their congregations are in good shape and well satisfied, their temples are not mortgaged. Dr. Cyrus Adler, addressing the conclave of the Conservative rabbis, who have more to worry about, raised, in a mood of expansion, the question as to the character of the Jewish group. He thought that he could fool Hitler by declaring, first, against the race theory generally and, second, against the Jews being a race particularly. Since then it was inevitable that the Reform rabbis should take the cue. When it comes to theorizing, in complete disregard of reality, no one can be expected to have an edge on our Reform temple preachers. Besides, it is just fifty years since Reform Jewry in America adopted the famous Pittsburgh Platform, summing up its position on what it considered then the cardinal points of Jewish belief. It was a foregone conclusion that some would stand up and declare that the time had come to undertake a revision. And what could be more natural than to revise the theory on which the very essence of Judaism depends? Thus we have once more the query put to us: **What is Judaism?**

Judaism is a religion and nothing else, is the reply of Rev. Dr. Samuel H. Goldenson of Temple Emanuel, in New York. He is strongly opposed to attach to Judaism any other label, be it even that of civilization. "It is thought", Dr. Goldenson declared, "that by regarding Judaism as a civilization, instead of a religion, it will be easier to cope with the disintegrating forces of modern life, but the incidental result of this thought is to demote the religion of Israel from its high and exalted place that it has always occupied in the life of the Jew." That demotion Dr. Goldenson will never stand for. Judaism is either a religion or nothing at all. "The simple fact is", Dr. Goldenson argues, "that Israel, when it was most completely itself, did not produce any great art or science or speculative thinking. It was interested almost exclusively in spiritual aspects of life." Moreover, Dr. Goldenson is convinced that the whole scheme of providing a new definition for Judaism is concocted only for the purpose of finding room within the Jewish fold for Zionists and others to whom religion is not of paramount importance. "I doubt very much", pontificated Dr. Goldenson, "whether anyone would seriously have argued for any new conception of Judaism if it had not been for the practical problems raised by the Zionist movement, constituted as it is, of many elements that are not particularly attached to Judaism as a religion. It is to find a place for the secular, the racial and the purely nationalistic that civilization is offered as a great and noncommittal category to include them all." If left to Dr. Goldenson he would read all Zionists and all other secularists out of the Jewish party.

Rev. Dr. Aba Hillel Silver of Cleveland, is not as prepared as is his colleague from New York, to dispense with all Jews who do not see in religion their own raison d'etre. He would find in Judaism at least standing room for all those who wish to remain inside. "If we regard Israel as a religious community exclusively," he points out, "there would be no room within its folds for myriads of our people who are not religious, who can accept neither the theology of Judaism nor the code of religious observances, Orthodox or Reform, and who are yet very loyal and active Jews." Dr. Silver goes much further, he is very generous indeed. "Being a people", he points out, "and not a religious community, there is room for even those who do not wish to be Jews and who declare that they have no portions or inheritance in our Father's house. These are being tragically reminded in some parts of the world to-day that even though they forsake their inheritance, they will not find their portion or inheritance anywhere else in the world."

There can be no doubt that as to the two views concerning Judaism expressed at the Central Conference of American Rabbis, both logic and reality are on the side of Dr. Silver and not of Dr. Goldenson. But there is no doubt either that Jewish life is not affected by the theories spun at rabbinical conclaves. Jewish life flows on like a mighty river receiving many tributaries. Religion flows into it and nationalism and secularism and even if one of the tributaries should dry up, there will be plenty of others to feed the stream.

רעפארם ראבײם פאדערען א „רעפארם ציוניסטישע פארטײ" אן ארץ ישראל

אמעריקאנישע אינטערעסן מיט גרויסע אפמערקזאמקײט. — ראבי שילבאן „פאלעסטינע זול", כאטש ער איז אין אײראפע.

ציקאגו, יוני 28. (יידישע) — די פאדערונג אז א „רעפארם ציוניסטישע פארטײ" אין ארץ ישראל, אחדות'דיקע אמעריקאנישע אינטערעסן אין ארץ ישראל, שטיין אין א ליכט אין אכטונג, שטיין אין א ליכט אין אכטונג, ווערט דער זאכן אין ראבי יהודה הלוי הלר, דער ראבי פון סינסינאטי, ווען דער קאנגרעס פון אמעריקאנישע ראבינער אין אמעריקע האט זיך געטראפן אין אמעריקע.

די רעזאלוציע האט געמאכט די רעפארמישע אינטערעסן אין ארץ ישראל, אין אמעריקע, אין אמעריקע, אין אמעריקע, אין אמעריקע, אין אמעריקע.

דער פארזיצער אין בעשאלם דער ראבי מיטשעל דאנזיג, האט אויפגעשטאנען אין א פארזאמלונג, אין אין אינטערעסן געזאגט אין אמעריקע אמעריקע אמעריקע

ZIONIST LEADERS PLEAD FOR UNITY

Progressive Groups Urged to Centre Opposition on the Right and Left Wings.

Special to THE NEW YORK TIMES.

ATLANTIC CITY, N. J., July 9.—The uniting of the progressive groups of general Zionist in a combined front against the forces of the right and left wings of the movement is mandatory for continuation of the work in Palestine, according to speakers at the twenty-eighth annual convention of the Zionist Organization of America.

Those who talked in the cover today's session included Morris Rothenberg of New York, president of the organization; Louis Lipsky, American member of the Jewish Agency; Dr. E. Margoshes, editor of The Day of New York, and Rabbi Abba Hillel Silver of Cleveland.

Dr. Margoshes said that "unless the progressive groups in general Zionism form a united front in the Zionist movement to stabilize the upbuilding of Palestine and launch Zionist work on a plan of a planned economy we may see in the near future the destruction of a great deal of our effort through the capture of leadership by groups from the left or right."

Mr. Rothenberg recommended a plan of cooperation between the American Zionists and the Zionist Federation of Great Britain in the establishment of an economic commission in Palestine to act in an advisory capacity to the executive of the Jewish agency.

Declaring that "Palestine does not stop at the Jordan and never will," Dr. Silver demanded the immediate opening of Transjordania to Jewish immigration.

Leo Herrmann of Jerusalem, international secretary of the Palestine Foundation Fund, reported that a total of $26,645,000 has been raised for the fund by Jews of the world since 1920. The Zionists of America contributed more than $12,000,000.

Mr. Lipsky reported that $1,351,000 had been raised by the Jews of America since Jan. 1 toward the $3,300,000 national goal of the United Jewish Appeal for the relief and rehabilitation of Jews of Germany and other sections of Europe.

ציו״ס שטימע נעהערט ביי קאנפערענץ פון די רעפאָרם ראבנים אין שיקאגאָ

א מיטיינ פון שיקאגאָ
פון ז. ב. קאמייקא

אנטשמד א מיטיינ היסטאָרישן אין דיי
בען אידיסקן רעליגיעזן פאנטסי
לאנד, פונקטים מיטן שיקאגאָ, וואו
די תורה מיט אכציג ראבנים פון
אמעריקע, זיינען קומען צוזאמען.
די אביים פון צוזאמענקומען נע
ען מאיינונגען מיט די יידיש
בעסטן נעמאכט אפגעלוגט פון
ראבני מיליטער פון קיינער אנדער
אינער די מחנה יישראל״.

אבער ״ישראל״ מיט זיין נאנצער
היסטאָריישער פאלגענדיקייט, אין פון
בריליאנטנעם אראמאר אויסגע
נאכט נעמאכט דער אויפשטאנד
נעראנט, וואס האט נעלעבט אין
אויסגעד נסמת פון נישטען שאנ, ווי
אין נעמיאיגן נעיינד אין לאנגען
מלוה פון היינם.

אזוי אינדרוכטבאר, איז דיין אבי
אלגיטן נעמען די ייקע פארגעזע
אז דיין דיי אנבאן זיך. מיט א פאנטיע
נאר שריין צוזיינענדרעם עם אמעריקע
דאטאל אין שיקאגאָ. האט רבי נאלי
דענסאן נעלעזאן א זעלבן זיאן
״ישראל״ אין ריכטערס נעזאגלען
בין דיי אויף אויף דאנערשטאג פארטאג.

רבי פיליטער, האט מיט זיין גראנד
ריעזן פיאסאט נעדיקנעטליידיגט דעם
נעראנט פון די אלטע דעמאקראטיע
ריעלע האבען זיך באנרעם מיט די
נעיאיס אלס אלטאנליגע איבער אונ
דער מיטיגאן; עס זיין פארשפריים אין
בעי דער הקלס מיטערינעז נאטריס.
פארגעזעם, בי דאס נעבראכט די
בריאיס, מיט ביעלע ביטאטען פון זיי.
אלכדרעיינענדיג: אז דעם אידעאל
לעבען אין נור אין ארץ ישראל. דאן
פיליטער אליין האט מיט זיין בוכלעכן
מסיל ביטיגס ״נחמה, נחמה, עמי״ פון
ירמיהו, האבען די אפגאלגסטענען
נעבריגרס א חיבעס ווייטע. בי דאס
אויך אויסגעגראבען דעם ,נעראנט,
דאס די אנטיסלאמען אין דיטער
לאנד, אזוי אויך אין דעטראיט. האבען
אויסגעגלייכען אייער ביעלע. בור בי מאר
זיכערען אייער פאליטישן לעבען.
זאגאר, אזא זיי דר, בינסמער, אין נעי
דיגן איינער פון זיי, ביי בי דאס נעגאר
נען דעם אמת. און דאס נעגליכען
זיין אטמאסאנצמאציאן.

״ביים דעל איך אין אין נלות —
דאס ראבני פיליטער ווייטער נעזאגט
— מארבייגנען בי א ביזיאנבינען
לעבען. בי אין נעבריי דאס לאנד דאן
בי לעבען. מיט דעם אנגאן ״דיגנא
דקלכותא דינא״ אין אויך טריי אויף
ישראל מיט דעם נעמיידל פון א לינגל.
דאס בי אין ״לו מישלחן אכילה״.

בי דאס ווייטער אנגעגעבען, אז דער
באנדרא אז דער איך זאל זיין אן ״שור
לגיום״ אין נעמוסען דעלגאר, נעזן בי
אין קוזן נעזוגן אין לוחה, בגלי בי
זאל אנגעזן מיט זיין אידעאל אלס
עבד הי.

מיי איך דאס פרייטער דערפאלגנ.
אין די דערע פון ראבני פיליטער דער
מוטיגיס נעזאגטען בין שטאנד מארשנ.
אין דער דעולגאנס אין נעזוגן בי בער
מיטיגנ. אז די מעדיטנע פון די
אינגערע ראבנים. ווייטער נאציאנאל
נעזאגנ. די עלטערע ראבנים זיך בי
דערגעגיס מיט האלדער אין אינטעריי
נאלען.

ראבי אבא הלל פיליטער

נעמען אן רעזאלוציעס נעגען לענין לאטיווען ראט און נעגען ארץ ישראל האנדעל מיט דייטשלאנד

פארוואלטונגס ראט הערט אפגעשאפט און פארבייטען מיט אן עקזעקוטיוו — גיין דעלעגאטען עהזעהלט צום קאנגרעס — קאנווענשאן פארלאנגט באזונדע. רען רעוויזאניסטישען קאנגרעס — פארערט מעתי ארבייטער סעקטיפיקאטען פאר אמעריקא

ראבי סילווער עהזעהלט וויצע-פרעזידענט פון ארגאניזאציע אין דעלעגאט צום קאנגרעס

אלגעמיין פון די אמע
ריקאנער אלגעמיינע ציוניסטען צום
קאנגרעס אין לעטער יעלען זיין דיי
פאלגענדען: פארים ראטקנבערג, לוי
אים ליפסקי, ראבי אבא הלל סילו
ווער, ראבי סמיטען ס. ווייז, אברהם
גאלדבערג, אזראיל גאלדשטיין, מאר
ריס סאמעל, לעכטער ליזיאן מעק און
פארים פארנליגס.

די פאכיטנבאן האט אויך אויסגע
דעמטער דיזען נעכטען אויסגעגעבן אנ
נעגעגען א ריעזיג ווייכטיגע רעזאלוי
ציעס. צוזיטען יהלגע עס ווייגען
דא פאלגענדיגס:

די פארלאנגען אין באלעסטען דעם
פלאן פון אויפטיילען אז ״ציוניסטישע
ווען דאס אין ארץ ישראל. אין דעקלע
בען אויגען ווילטען בעזיטיגן אין דער
מיינערהייט אין דאס ישראל אלס מארבייי
טען.

די אינטסיוויגען די אמעריקאנער
רעגיראנגען צום ציוניסטישע האנ
דעל אז ווי זאלען פארלאנגען אנגעי
שטעלטן די נאסטערע האנדעלס באנ
ציהונגען צווישען ארץ ישראל אין
נאמעריקאנישלאנד. דאס שטעיגיס ד
נאכען דעם אויגען פארלאנגען נעגען
די נאצעס ווייטאס.

די קאנווענשאן דאס אויך אנגע
נומען א רעזאליוציע, אין וועלכער די
דאנס ווייך אריים נעגען צוזאמענליגס
א פארגרעסערען קאנגרעס פון די רע
וויזאניסטען. לויט ווי עס איז בא
שלאסען געווארען פון דער רע-וויזיאנ
ניסטישער פארטיי.

עס סוף דאס די פארגעטען באר
טלאסען צו טאקען א פארגליכען
פארגעגנס הייגעליג. דאס זאל זיין
ציזאמענגעסטעלט פון פארטיטער
פון אלע אינטאנציאציעס אין אנגע
ריכט. דאס באשטעהט זיך פון
דעלעגאט פ'אי מאנ פון סטרייטיס
פאר דעם אויפבאי אין אכטיפיגע
פון ארץ ישראל.

די גיין דעלעגאטען פון די אמע
ריקאנער אלגעמיינע ציוניסטען צום
קאנגרעס אין לעטער יעלען זיין דיי
פאלגענדען: פארים ראטקנבערג, לוי
אים ליפסקי, ראבי אבא הלל סילו
ווער, ראבי סמיטען ס. ווייז, אברהם
גאלדבערג, אזראיל גאלדשטיין, מאר
ריס סאמעל, לעכטער ליזיאן מעק און
פארים פארנליגס.

די פאכיטנבאן האט אויך אויסגע
דעמטער דיזען נעכטען אויסגעגעבן אנ
נעגעגען א ריעזיג ווייכטיגע רעזאלוי
ציעס. צוזיטען יהלגע עס ווייגען
דא פאלגענדיגס:

די פארלאנגען אין באלעסטען דעם
פלאן פון אויפטיילען אז ״ציוניסטישע
ווען דאס אין ארץ ישראל. אין דעקלע
בען אויגען ווילטען בעזיטיגן אין דער
מיינערהייט אין דאס ישראל אלס מארבייי
טען.

די אינטסיוויגען די אמעריקאנער
רעגיראנגען צום ציוניסטישע האנ
דעל אז ווי זאלען פארלאנגען אנגעי
שטעלטן די נאסטערע האנדעלס באנ
ציהונגען צווישען ארץ ישראל אין
נאמעריקאנישלאנד. דאס שטעיגיס ד
נאכען דעם אויגען פארלאנגען נעגען
די נאצעס ווייטאס.

די קאנווענשאן דאס אויך אנגע
נומען א רעזאליוציע, אין וועלכער די
דאנס ווייך אריים נעגען צוזאמענליגס
א פארגרעסערען קאנגרעס פון די רע
וויזאניסטען. לויט ווי עס איז בא
שלאסען געווארען פון דער רע-וויזיאנ
ניסטישער פארטיי.

עס סוף דאס די פארגעטען באר
טלאסען צו טאקען א פארגליכען
פארגעגנס הייגעליג. דאס זאל זיין
ציזאמענגעסטעלט פון פארטיטער
פון אלע אינטאנציאציעס אין אנגע
ריכט. דאס באשטעהט זיך פון
דעלעגאט פ'אי מאנ פון סטרייטיס
פאר דעם אויפבאי אין אכטיפיגע
פון ארץ ישראל.

ישראל אימיגראציע אי
פאדערונג פון ציוניזם

A Newsweek 9-2-35

אוי זאגט ראבי אבא הלל סילווער ביי דער ציוניסטישער קאנ־
ווענשאן אין אטלאנטיק סיטי. — עבר הירדן טוז נע־
עפענט ווערען פאר אידישער אימיגראציע, — זאגט
רעדנער. — לואי ליפסקי אין איינדרוקספולע רעדע פאר
דערט אויינגקייט אין ציוניסטישע רייהען

לעניסלאו ווער ראטה פאר ארין ישראל איז א גע־
פאר פאר אידישע ישוב, — זאגט בארימטער ראבי

פון ציעל פון מ. מלמד

אטלאנטיק סיטי, מאנטאג.

ריין קארלטאן האטעל האט היינט, דעם גאנצען טאג, געקאכט מיט מע־ביקייט אין אלע וויינקעלעך, באזונ־דערס אין די קאנפערענץ־צימערען, וואו מיטינגען און באראטונגען זיינען אפגעהאלטען געווארן אהן איבערר־ייט, און צלויעב דעם האט די נאכ־מיטאג זיצונג, וועלכע איז געווען באר־שטימט אויף 2 דעם ווייניגר, זיך גע־עפענט ארום פיער דעם זיגער. די דאזיגע פארשפעטיגונג האט ארויס־גערופען גרויס אונצופרידענהייט צווישען די דעלעגאטען, אבער גלייך ווי די זיצונג האט זיך געעפענט, האט איינער פון די דעלעגאטען משקע גע־שטעלט די דאזיגע פראגע צום פרי־ידיום. דער דעלעגאט האט גע־זאלט חיסען, פאר וואס די זיצונג איז געעפענט געווארען מיט קארנע צוויי שטונדען נאך דער באשטימטער צייט. און צוליב וואס האט מען די דעלעגאטען איינגעלאדען געבראכט צו דער קאנווענשאן, אויב זיי האבען דארט נים וואס צו טאן.

פארזיצער ראטענבערג, פרעזידענט פון דער ציוניסטישער ארגאניזאציע, וועל־כער איז געווען דער טשערמאן פון דער נאכמיטאג זיצונג, האט מיט א שטיי־כעל זיך דערקלערט שולדיג אין גאטען פון דער פרעזידיום, און האט אויסגע־דריקט איין באדויערען, וואס די זיצונג האט זיך פארשפעטיגט. ער האט אבער פארזיכערט די דעלעגאטען, אז די צייט איז נים געפארלעך געווארען אויסיס־סן. די אויסטריאנקייט צווישען די דעלע־גאטען איז אבער דורך דער דערקלערונג נים קלענער געווארען.

נאכדעם ווי דער טומעל צווישען די דעלעגאטען האט זיך איינגעשטעלט, האט מר. ראטענבערג פארגעשטעלט מר. א. גלמאן, רעדאקטאר פון דעם „מאנטרי־לאם דער אידישער רעקערד" פון סט. לואיס, מ. , און איינגעלאדען [illegible] אין אסטריקע. מר. גלמאן האט אויסגעריכטם דעם באריכט, וואס אין די לעצטע יאהרען איז פארשוואונדען גע־וואָרען דער כוח פון באגייסטען זיך גע־נעגייס פון אין ציוניסטישער גרופע־רונג צו דער אנדערער. ער האט, אז מיט זיין איינטיגער באגייסטונג, ווערער

קאנזוענשאן ערזועהלט 9 דעלעגאטען צו דעם ציוניסטישען קאנגרעס

ליפסקי קריגט גרעסטע צאל שטימען.—צעהלונג ביז הייגס פארטאג.—ראס ענגערע וועט וויטער בלייבען פרעידענט, ליפסקי גאנצינדיס פאר עקזעקוטיווקומיטעט ארגאנישעס רעדט וויעזין דער וויכטיגקייט פון דער השתדרות, פארערט אבער דעבט פאר אנדערע עלעמענטען אין דער איינהייט פון ארץ ישראל.

אמשטרדאם פיטר, יולי 9 (אינטש).— די פארזיצונג דער לעטישען ציוניסטישען קאנגרעס אין דער אמסטרדאמער אינטערנאציאנאלע פון ליפסקי, ווארפן אויף דער פארלעזונג פון

קאנווענשאן ערזעהלט 9 דעלעגאטען צו דעם ציוניסטישען קאנגרעס

B. Jewish Day 7-2-36

ליפסקי קרינט נרעסטע צאל שטימען.—צעהלונג ביז היינט פארטאג.—ראטענבערג וועט וויטער בלייבען פרעזידענט, ליפסקי נאמינירט פאר עהרענ־פרעזידענט.—מארגאשעס רעדט וועגען דער וויכטיגקייט פון דער המתדרות, פארערט אבער רעכט פאר אנדערע עלעמענטן אין דעם אויפבוי פון ארץ ישראל.

אטלאנטיק סיטי, יולי 2 (אי.טי.א.).— די פאלגענדע דעלעגאטען זיינען היינט פארטאג דערוועהלט געווארען אלס די דעלעגאטען פון דער אמעריקאנער צווייגניסטישער ארגאניזאציע צו דעם קומענדיגן ציוניסטישען וועלט קאנגרעס, וואס וועט פארקומען נעקסטען חודש אין לוצערן, שווייצאריע.

לואיס ליפסקי מיט 172 שטימען; מארים ראטענבערג מיט 158 שטימען; אבא הלל סילווער מיט 132 שטימען; דר. סטיפען ס. ווייז מיט 87 שטימען, אב. בגלדבערג מיט 68 שטימען; איזי ראפל גאלדשטיין מיט 65 שטימען; מארים סעמועל מיט 62 שטימען; מאריס פארנעלים מיט 56 שטימען; ריכ־טער דזשולין מיט 51 שטימען.

די דערוועהלונג פון נייז דעלעגאטען האט ארויסגערופען א שטארקען אינטערעס צווישען די מעהר ווי 900 דעלעגאטען, וואס האבען זיך באר־סמלט אין דער אשטימונג און פארשיעדענע גרופען האבן נעפירט א לעבה־דיגע אגיטאציע פאר איינצעלנע קאנדידאטען.

חץ די דערוועהלטע דעלעגאטען ביי דער היינט קאנווענשאן וועט אויך די הרסת שיקען נייז דעלעגאטען. דער בני ציון אדלער וועט שיקען אין דער לעבאנ־ט צום נעקסטען קאנגרעס.

אטלאנטיק סיטי, יולי 2 (אי.טי.א.).— עס איז כמעט ווייטער, אז מארים ראט־ענבערג וועט ווידערוועהלט ווערען אלס פרעזידענט פון דער אמעריקאנער צווייגניסטישער ארגאניזאציע און לואיס ליפסקי וועט אויסגעקליבען ווערען אלס עהרענפרעזידענט אויף דער לעצטער וויעכ־ן פון דער 38טער קאנווענשאן פון די אמעריקאנער צווייגניסטען.

מען ערוואַרט אויך, אז די פרעזענ־טיר־ונג זאל ערלייגען די צווייגניס־טישע אינטערעסן פון אמעריקע אויף דער דיס פון דער צווייגניסטישער נרופ „א", וואס האט זיך אנגעשלאסען

פון וועלט־פארבאנד פון אלגעמיינע צווייגניסטען אויס פראטעסט קעגען דעם באשלוס צו גרינדען ארבייטער־ארגאנ־יזאציעס אין ארץ ישראל לויט'ן מוס־טער פון דער הסתדרות און די רעווי־זיאניסטען.

די נאכפאלגען פון לואיס ליפסקי, וואס האבען ביי דער דערקענונג פון דער קאנווענשאן אנגעפירט א ביטערען אפאזיציאנעלן קאמף, האבען זיך נעכר־טען פרידליך אויסגעגעבען צו דעם, אז ראטענבערג זאל ווידער ערוויילט ווערען אלס פרעזידענט.

די משרה צווישען דער ליפסקי־פראק־ציע און די שטיצער פון מארים ראט־ענבערג איז דערגרייכט געווארען נאר פיל פארהאנדלונגען הינטער די קולי־סען. די משרה איז געכאפט פאנקציאר־נים געווארען, ווען דר. נאטינאציע־קאמיטעט האט אריינשטימיג נאמיניירט ראטענבערג'ן אלס פרעזידענט אויף נאר א טערמין.

די נאמינאציע איז נעכאפט געווארען דורך דר. ש. פארנאשעס, דעלעגאט פון „טאז", און איז אנגענומען געווארען אריינשטימיג דורך אקלאמאציע.

לויט דעם פארשלאג פון דעם וואלסאן האט די קאנווענשאן נאמיר־נירט לואיס ליפסקי'ן אלס עהרענפרעזי־דענט פון דער ארגאניזאציע.

אטלאנטיק סיטי, יולי 2. — די נעכ־טיגנאכטישע דעבאטע איז געווען נע־ווידמעט צו די פראבלעמען, וואס דער קומענדיגער צווייטער קאנגרעס וועט אויפנעמען.

דעם וויכטיגסטען בייטראג צו דער דיסקוסיע האבען געבראכט לואיס ליפ־סקי, דר. ש. פארנאשעס, דערעקטאר פון „טאז"; רבי אבא הלל סילווער, מארים סעמועל און אייב גאלדבערג. ווי האבען אלזייטיג ארומגערעדט דעם פונקט, ביי וועלכען די צווייגניסטישע אר־בייט שטעהט איצט און דעם ווייטערן גאנג, וואס די אביביט דארף נעמען.

לואיס ליפסקי האט אנגעוויזען, אז טראץ דעם אפווארטענדיגן פון די רעווי־זיאניסטען וועלן ביים נעקסטען קאנ־גרעס זיין גרופע, וואס וועלען קומען מיט קאנסטרוקטיווע און שטארקע ארבייט.

ער האט דערנאך אפגעלייגט צו דר. וואס וועלען פארלאנגען די אמעריקאנ־ער צווייגניסטען און צו די וואס וועלען דיי אינסטרואירן! וועגען דער שטע־לונג פון די אמעריקאנער צווייגניסטען צו די פארשיידענע פראבלעמען. צו דיין אזוי בריישהארציג ווי מעגליך און צו דערמעגליכען א פארארבייטונג פון אלע כוחות פאר דער דורכפירונג פון די בריסטע אויף אבען, וואס שטעהען איצט פאר די צווייגניסטען און פאר די באשלוסען, וואס דער נעקסטער קאנ־גרעס וועט אנגעבען.

מר. ליפסקי האט ארויסגעשטעלט די פארדערונג, אז אלשטאט פארשי צעטער לער זאלען די דעלעגאטען ביים קאנ־גרעס דערלויבט ווערען צו שטעהען פאר אייגענע פאנדיראטען. נר האט אויך אונטערשטראכען, א יעד וויל ניט פינינירען די וויכטיגקייט פון די אויסטאוגונגען פון די ארבייטער, אבער ער האט געפארדערט, אז די זאלען נע־מען אויף זיך א גרעסערע מאס פאר אנטוואָרטליכקייט.

א שטארקע רעדע האט געהאלטען

דר. פארנאשעס. ער האט אנגעוויזען, אז אלע פראגרעסיווע גרופען אין די צווייגניסטישע רייהען מוזען אויפ־נעמען אלע פארשיידענע מינונגען, כדי אנצוהאלטען א גראדען וועג אין דער מעגליכקייט א פונקט פון מאבילזאר־ציע, וואס זאל ניט געשטערט ווערען ניט פון די עקסטרעמיסטען אין די רייהען פון די לינקס, און ניט פון די רעכטס.

אייב גאלדבערג האט אויך אונטער־שטראכען די וויכטיגקייט, אז די ציוניסטישע רייהען מוזען אויפנעמען אלע פארשיידענע מינונגען, אבער ער האט נעפארדערט, אז די זאלען נע־מען אויף זיך א גרעסערע מאס פאר אנטוואָרטליכקייט.

א שטארקע רעדע האט נעהאלטען

פרייע ארץ ישראל אינגראציע אין אינם הויפט פארדערונג פון ציוניזם

(פארטזעצונג פון פריידיג 1)

אין געפעגנס אנגעגעבן זיין ביי די ערשטע צוזאמענקונפט פון דער קאמיסיע. ער האט הייבן געקראגן א וואכענטלעכע אויפ־מערקזאמקייט פון דער פרעסע.

מר. געלמאן ווייטער, א פונקט פון דעם זיינען פארשיידענע ציוניסטישע גרופען, פונקט אזוי זיינען אויך פארא פארשיידענע פרוטעסטאנטישע שטעלונגען. אז אבער פאר אויסגעהיטן אלעמען אלגעמיין פארשטאנען. ער האט נגערערט וועגען די עזרה פראקטיש, די מדרחי און די הפועל הצעיר־אנטפלעכטן. ווען אויפן אמת, האט ער צוגעגעבן, אז מדרחי וועט אלשטעהן זיך פאר דער אידישער רעליגיע, די מדרחי וויל א נאציע איינגעגרעניץ אידיש לעבען אין ארץ ישראל, אזן דער צוגעשטאנד פון פרעמדען איינפלוס אין פון ארעמדע עלעמענטן.

נאכדעם וויי דער רעדנער איז וואריעם אפלאדירט געווארען פאר זיין קורצער רעדע אין פאר זיין וואריעמער באגריסונג. האט אליהו ר. קטאן, פון באסטאן וועלכער האט אנגעגעבן דעם טעמע פארגעשטעלט לואיס ליפסקי. וועלכער האט נגערעדט וועגען די פראבלעמען וואס שטיין פאר דעם קומענדיגן צייט־ליכען קאנגרעס, וועלכער וועט אנגעהייבן אין לוצערן, שווייץ, אין אויגוסט.

[illegible] אויף די פאר־שיידענע [illegible]. [illegible] האבען [illegible] אין דער צייט־ליכער אקטואליטעט. פאנקציאנ־ירונג פאר ציוניזם אין גרופען און דער פרייהייט, נאר אויך צווישען דערזעלבער גרופע. ער האט דערביי דערקלערט, אז ער וועט זיך איצט ניט אריינלאזען אין פארשיידענע פראגען. וואס דער ער־גאניזאציע זיין קאנגרעס וועט האבען צו פארהאנדלען, נאר ווען מיר פארשטעלען מיט פארשיידענע פראגען אין דער פארשיידענפשאפטליכקייט, וועלכע וועגען זיך לאזען פיהלען ביין קאנגרעס, דאן מוז זיך פארשטעלען, האבערע פראגען עס הערען הארט אויסקומען. עס וואלט נרייטיג געווען, האט ער צוגעגעבן, אז די אמעריקאנער ציוניסטען וואלען דאס אנדער קומען מיט א נרעסערער פאר־טרעטונגשאפט עס קאנגרעס. אבער עס פארדיענען, וועגן. ליט דער אחל שטיר מען וואס די ציוניסטען האבען געפראגט, וועגן די פארטרעטונגשאפט דאס יאהר ניט זיין נרייט.

(ליפסקי'ס רעדע איז אין דעם פאר־בעגס אינגעגעבען געווארען דורך דעם אויגוסטען פון דער ב.ל.ל. העווענשאל. וועלכער איז באגריסט געווארען מיט א וויליגער אפלאדיז. ער איז אינגעלאדען געווארען צו דער פלאטפארם אין פון פטאן. דער נעגערעם. האט אויהם באר־ניטם צו זיין סלעטע נעבערטשטאנ, וואס דרוק לעווענטשאל האט ניט לאנג צוריק נע־שריבען. אין האט, אין נאמען פון דער אמעריקאנער. אויהם געווארען אפר־ערען מיט נעווהנס אין לעבען.

ביי דערזעלבער געלעגענהייט האט [illegible] אין נאמען פון דער פאנזיגער [illegible] אויגוסטעס פולשטאנ דזשארדזש [illegible] לואיס. ער דער נעלעגענהייט [illegible] פון [illegible] אין פאלגענדע [illegible] אין פולארדע [illegible] לואיס

[illegible] ניט נעפעגנס אנגעגעבן זיין ביי די ערשטע [illegible] פון דער קאנווענשאן. ער האט הייבן געקראגן א וואכענטלעכע אויפ־מערקזאמקייט פון דער פרעסע.

מר. געלמאן ווייטער האט צוריקגעגעבן דאס וואס ער לואיס ליפסקי, וועלכער האט פארגעלעגט זיין ריסקוטיע וועגען דעם קומענדיגן ציון קאנגרעס. ער האט נגערערט וועגען די צוויי פראקטיעס, די מדרחי און די הפועל הצעיר־אנטפלעכטן. ווען אויפן אמת, האט ער צוגעגעבן, אז מדרחי וועט אלשטעהן זיך פאר דער אידישער רעליגיע, די מדרחי וויל א נאציע איינגעגרעניץ אידיש לעבען אין ארץ ישראל, אזן דער צוגעשטאנד פון פרעמדען איינפלוס אין פון ארעמדע עלעמענטן.

נאכדעם וויי דער רעדנער איז וואריעם אפלאדירט געווארען פאר זיין קורצער רעדע אין פאר זיין וואריעמער באגריסונג. האט אליהו ר. קטאן, פון באסטאן וועלכער האט אנגעגעבן דעם טעמע פארגעשטעלט לואיס ליפסקי. וועלכער האט נגערעדט וועגען די פראבלעמען וואס שטיין פאר דעם קומענדיגן צייט־ליכען קאנגרעס, וועלכער וועט אנגעהייבן אין לוצערן, שווייץ, אין אויגוסט.

[illegible] אויף די פאר־שיידענע [illegible]. [illegible] האבען [illegible] אין דער צייט־ליכער אקטואליטעט. פאנקציאנ־ירונג פאר ציוניזם אין גרופען און דער פרייהייט, נאר אויך צווישען דערזעלבער גרופע. ער האט דערביי דערקלערט, אז ער וועט זיך איצט ניט אריינלאזען אין פארשיידענע פראגען. וואס דער ער־גאניזאציע זיין קאנגרעס וועט האבען צו פארהאנדלען, נאר ווען מיר פארשטעלען מיט פארשיידענע פראגען אין דער פארשיידענפשאפטליכקייט, וועלכע וועגען זיך לאזען פיהלען ביין קאנגרעס, דאן מוז זיך פארשטעלען, האבערע פראגען עס הערען הארט אויסקומען. עס וואלט נרייטיג געווען, האט ער צוגעגעבן, אז די אמעריקאנער ציוניסטען וואלען דאס אנדער קומען מיט א נרעסערער פאר־טרעטונגשאפט עס קאנגרעס. אבער עס פארדיענען, וועגן. ליט דער אחל שטיר מען וואס די ציוניסטען האבען געפראגט, וועגן די פארטרעטונגשאפט דאס יאהר ניט זיין נרייט.

(ליפסקי'ס רעדע איז אין דעם פאר־בעגס אינגעגעבען געווארען דורך דעם אויגוסטען פון דער ב.ל.ל. העווענשאל. וועלכער איז באגריסט געווארען מיט א וויליגער אפלאדיז. ער איז אינגעלאדען געווארען צו דער פלאטפארם אין פון פטאן. דער נעגערעם. האט אויהם באר־ניטם צו זיין סלעטע נעבערטשטאנ, וואס דרוק לעווענטשאל האט ניט לאנג צוריק נע־שריבען. אין האט, אין נאמען פון דער אמעריקאנער. אויהם געווארען אפר־ערען מיט נעווהנס אין לעבען.

ביי דערזעלבער געלעגענהייט האט [illegible] אין נאמען פון דער פאנזיגער [illegible] אויגוסטעס פולשטאנ דזשארדזש [illegible] לואיס. ער דער נעלעגענהייט [illegible] פון [illegible] אין פולארדע [illegible] לואיס

[illegible] ניט נעפעגנס אנגעגעבן זיין ביי די ערשטע [illegible] פון דער קאנווענשאן. ער האט הייבן געקראגן א וואכענטלעכע אויפ־מערקזאמקייט פון דער פרעסע.

מר. געלמאן ווייטער האט צוריקגעגעבן דאס וואס ער לואיס ליפסקי, וועלכער האט פארגעלעגט זיין ריסקוטיע וועגען דעם קומענדיגן ציון קאנגרעס. ער האט נגערערט וועגען די צוויי פראקטיעס, די מדרחי און די הפועל הצעיר־אנטפלעכטן. ווען אויפן אמת, האט ער צוגעגעבן, אז מדרחי וועט אלשטעהן זיך פאר דער אידישער רעליגיע, די מדרחי וויל א נאציע איינגעגרעניץ אידיש לעבען אין ארץ ישראל, אזן דער צוגעשטאנד פון פרעמדען איינפלוס אין פון ארעמדע עלעמענטן.

נאכדעם וויי דער רעדנער איז וואריעם אפלאדירט געווארען פאר זיין קורצער רעדע אין פאר זיין וואריעמער באגריסונג. האט אליהו ר. קטאן, פון באסטאן וועלכער האט אנגעגעבן דעם טעמע פארגעשטעלט לואיס ליפסקי. וועלכער האט נגערערט וועגען די פראבלעמען וואס שטיין פאר דעם קומענדיגן צייט־ליכען קאנגרעס, וועלכער וועט אנגעהייבן אין לוצערן, שווייץ, אין אויגוסט.

[illegible] אויף די פאר־שיידענע [illegible]. [illegible] האבען [illegible] אין דער צייט־ליכער אקטואליטעט. פאנקציאנ־ירונג פאר ציוניזם אין גרופען און דער פרייהייט, נאר אויך צווישען דערזעלבער גרופע. ער האט דערביי דערקלערט, אז ער וועט זיך איצט ניט אריינלאזען אין פארשיידענע פראגען. וואס דער ער־גאניזאציע זיין קאנגרעס וועט האבען צו פארהאנדלען, נאר ווען מיר פארשטעלען מיט פארשיידענע פראגען אין דער פארשיידענפשאפטליכקייט, וועלכע וועגען זיך לאזען פיהלען ביין קאנגרעס, דאן מוז זיך פארשטעלען, האבערע פראגען עס הערען הארט אויסקומען. עס וואלט נרייטיג געווען, האט ער צוגעגעבן, אז די אמעריקאנער ציוניסטען וואלען דאס אנדער קומען מיט א נרעסערער פאר־טרעטונגשאפט עס קאנגרעס. אבער עס פארדיענען, וועגן. ליט דער אחל שטיר מען וואס די ציוניסטען האבען געפראגט, וועגן די פארטרעטונגשאפט דאס יאהר ניט זיין נרייט.

(ליפסקי'ס רעדע איז אין דעם פאר־בעגס אינגעגעבען געווארען דורך דעם אויגוסטען פון דער ב.ל.ל. העווענשאל. וועלכער איז באגריסט געווארען מיט א וויליגער אפלאדיז. ער איז אינגעלאדען געווארען צו דער פלאטפארם אין פון פטאן. דער נעגערעם. האט אויהם באר־ניטם צו זיין סלעטע נעבערטשטאנ, וואס דרוק לעווענטשאל האט ניט לאנג צוריק נע־שריבען. אין האט, אין נאמען פון דער אמעריקאנער. אויהם געווארען אפר־ערען מיט נעווהנס אין לעבען.

ביי דערזעלבער געלעגענהייט האט [illegible] אין נאמען פון דער פאנזיגער [illegible] אויגוסטעס פולשטאנ דזשארדזש [illegible] לואיס. ער דער נעלעגענהייט [illegible] פון [illegible] אין פולארדע [illegible] לואיס

איצט הויפט פאדערונג פון ציוניזם

(שלום פון פיירזיט 2) 3

די ענטוויקלונג פון ארץ־ישראל שפעלט זיך נים אפ ביים ירדן, און פארקרים דרפאר, אז דער עבר הירדן זאל נעפעמנס ווערען פאר אידישער איסיגראציע. ער האט אנגעוויזען אז ס'איז פון אנהויב אן געווען אן אויסגעמאכט דאס וואס פאלעסטינע איז עפעטיילס געווארען אין צוויי באזונדערע טעריטאריעס. פון וועלכע בלויז איינע איז אפען פאר אידישער איסיגראציע. דער ראזיכער פאקט, האט ראבי פילוויר באפעסטיגט, אין שולדיג אין דער לאנדספעטלאציע. וואס האט זיך ענטוויקעלט אין דער לעצטער צייט.

אירען האבען א פרא'דיגען הונגער פאר לאנד, האט ראבי פילוויר דערקלערט, און דאס פעגען דעם עבר הירדן וואלט נים נאר געלייזט די דאזיגע לאנדפראגע, נאר וואלט געבראכט א ברכה פאר אלע צדדים.

ראבי פילוויר האט אנגעקרעכט, אז ער פארשטעהט נים, פארוואס די אלגעמיינע ציוניסטען זיינען אזוי צעקאכט פון דעם פאקט, וואס די היסתדרות, דער ארבעטער בלאק, האט אין די לעצטע וואהלען אזוי וויים אריבערגעשטעלט די אלגעמיינע ציוניסטען. ווען די אידיען פון דער היסתדרות וואלטען געווען קעגען די ציוניסטישע אינטערעסען, וואלטען מיר נעראכט זיין באזארגט. אבער דער ארבעטער בלאק, טוט גלענצענדע ארבעט, און מיר דארפען העלפען דער היסתדרות און זיין צופרידען מיט זייער דערפאלג.

צווישען אנדערעס האט ראבי פילוויר צוגעגעבען, אז מיט צוויי יאהר צוריק, ווען דער 18־טער ציוניסטישער קאנגרעס איז אפגעהאלטען געווארען אין פראג, זיינען די אידישע צרות אין דייטשלאנד נאך געווען פריש, און מען האט זיך אייגענערהאנד, אז היטלער'ס רעזולטאטן, אז היטלער'ס רעזולטאטן האט זיך דעמאלט נעהאט אויסגעגאסען מיט אזוי פיעל האס און צערן ארץ אין דער, ווען זיך באלד איינשטילען.

אין דעם איצטיגען מאמענט, ווען דער ציוניסטישער קאנגרעס וועט זיך פארזאמלען קומענדיגען חודש, אין לודז, שווייץ, ווען די דעלעגאטען שוין זיין איבערצייגט, אז היטלער'ס רעזולטאטן האט היטלער'ס נזרות אויף אידען זיינען נים קיין צופעליגע, און אז די לארא פון שנאה ווען זיך אזוי ניך נים אויפלעשען, און אז פאר די דייטשע אידען גלייכט נים קיין אנדער וואך ווי צו אנטלויפען פון יענעם לאנד, אבער נאר שרעקליכער ווערט די לאגע מיט דעם, וואס דיזאיריען פון דייטשלאנד נאכען בוכשטעבלעך קיין שום לאנד נים אין אייראפא, וואו ייז זאלען קענען נעמינען א היים.

אירען דארף מען איצט נים צערעכען צו פארטרען קיין ארץ ישראל. עס איז איצט נים ווי מיט צוואנציג יאהר צוריק. ווען מען האט נעדארפט דורך קינסטליכע מיטלען סטימולירען אן עמיגראציע קיין ארץ ישראל: איצט זיינען אירען אליין ברייט צו ליטען קיין ארץ ישראל, וואו ווען וואלטען נאר די שויערען נעשפאנען נעגנ אפען, אריינגעהאלטען זיי אין אזא ברייטע צאהל, ווי זיי זיינען ברייט אין איינצוואנדערען.

דער קומענדיגער ציוניסטישער קאנגרעס, האט דער רעדנער ווייטער געזאגט, פון זעהן, אז קיין שום פאליטישע שטעלונג, ווי א סעגליכער לעגיסלאטיווער ראטה אין ארץ ישראל, זאל נים זיין איינגעשאנד צוריקגעהאלטען די אנטוויקלונג פון דעם אידישען היים לאנד, א לעגיסלאטיווער ראטה, אונטער די איצטיגע אומשטענדען, וואלט געבראכט נאר שטערונג און אומגליק.

דער גרעסטער טייל פון דער אמטיגער זיצונג איז געווען פארנומען מיט דעם אופן ווי אזוי צו שטיפטען פארטלעכקייטען צום ציון קאנגרעס. פון די צוזאמענזיצונג דעלעגאטען, צו וועלכע די צאהל ארגאניזאציע איז פארגעקומען, ליגט דעם אויסגאנג פון די וואהלען דורך שקלים צאהלער, איז 30 און פון די 20 דארף די הרסת ארגאניזאציע באזונדער, פון איהרע איינגענע רייהען, ערוועהלט צעהן לענאסטען אופן, אז די איצטיגע פאר־

עס איז געווען שוין ארום איינס דעם זייגער ביינאכט. דער פארזוואס איז געווען כסדר שוין איינגעגעבען אפגעלייזונגס פון שפאצירער אין דער היסטל אין געהאנגען הויך איבער די קעפ און דער ים האט גערויש מיט זיינע שווערע בוואליעס, און מיט א מאל, קיינער ווייס נים פון וואנען ווי אזוי, האט זיך דערהערט א געזאנג אז א מופען פון מיט. דאס איז געווען די יונגווארג, וועלכע לאזט זיך אזוי באייטענער אנזעהן ביי דער איצטיגער קאנטראנשען. דאס איז געווען די יונגווארג, וועלכע נעהערט צו דער אידישער סטודענטען ארגאניזאציע אבוקה, דאס איז געווען די יונגעס, וועלכע שטרעבען און האבען מיט דער צייט אליין צו ווערען בורגער פון ארץ ישראל, און דערנאך, ביז דער ראזיגער חלום וועט פארווירקליכט ווערען, העלפען זיי מיט דער באזעצונג דורך — מאנצען די הארא".

האבען יונגע מיט זיך געהויבען אין דער הויך און אויסגעמוטיגט דעם מאנץ מיט יונגע, מעסטע בחורים, אז הענט האר בען זיך פארליינט אויף אקסלען, און קעפ האבען זיך געהויבען אויף, פארדיסען זיך און פארגאנגען זיך אין א געזאנג, וואס האט אריבערגעשריען די שטילקייט פון דעם יסכרעב, און אריבערגעשריען דאס רויש פון די יסיכוואליעס.

האט דער עולם זיך ארומגעקליבען ארום זיי; האבען אנדערע מיטגעהאלטען אין געזאנג. און אנדערע, ווידער האבען מיטגעמאנצט: נים אין רעדעל, אין אייר נעם מיט דעם יונגווארג, נאר באזונדער. פאר זיך אליין, געהשעקעט זיך, אזוי צו זאגען, יעדער פאר זיך, אויף זיין פלאץ.

אבער באלד האט זיך דערהערט א נייער פארם געזאנג, און עס האט זיך דערהערט א נייער פארם פופען מיט די פיס. דאס זיינען געווען די עלטערע דער לענאסטען, אירען מיט גרויע קעפ און שווערע פיס. אפשר האבען זיי זיך פתקנא געווען אן דער יונגעס: אפשר האבען זיי געוואלט אריבערשרייען דאס יונגווארג, פונקט ווי דאס יונגווארג האט פארשריען דאס רויש פון די בוואליעס. און, דער אמת איז, אז זיי האבען פאקט אריבערגעשריען די יונגע חברה.

אבער ס'איז נים געגאנגען אין אריי בערשטיינען איין צד דעם אנדערען. ס'איז געווען ניכר'ן אויסדרוק פון איי נענע איבערלעבונגען. פון איינגעגע שטי מונגען. דער גרויער, עהרווירדיגער אליהו ר. סטאן, פון באסטאן, האט געפיהרט דאס רעדעל. א צעקיצטער, א פארשוויצ טער, האט שר געקריכט שרייען העכער פון די אנדערע, האט אנגעהויבען איין ליד נאכ'ן צווייטן. און שמואל פישמאן פון ברוקלין און א. בערקאוויץ, פון פילא דעלפיע, האבען איהם מיטגעהאלטען מיט געזאנג און מיט מיט די טענץ. און זייער געזאנג האט זיך געהויבען אלץ העכער און העכער. און דאס פופען פון די פיס איז געווארען אלץ הילבינער און שטארקער. און עס האט זיך געראכט, אז דער באזדוואק וועט זיך באלד איינברעכען אונטער זייערע פיס.

אם אזוי האבען אירען פארענער פאנג פון לאנט זינגען. ביי וועלכע פון איז געווען מיט ערנסטע פניס'ער און מיט פארקנייטשטע שטערנס. אויפ'ן באזדוואק זיינען דאס געווען די זעלבע אידען, נאר אהן ערנסטע פניס'ער און אהן פארקנייטשטע שטערנס.

שטיפען פאר צעהן. דויפגערופען א היבש צווישען די דעלעגא־ טן ד. סטאן האט נק־ מיינליכע אנשפרייב־ ען די זיצונג. אין איין בוטפעל געווארען אזוי דערהאלטען דערביי, אז אנצען איבערגעריסען פעל האבען די נעסט די קרשטע פלעצער, וועלכע זיינען דורכ־ הינטערגרונד, האבען דאס עס ווערט פאר־

ענדליך, נאך גרויסע נגעשטעלט געווארען.

ARCHIVES

דאס דער טשערמאן פארגעשטעלט הר. ש. פארנאשעס, וועלכער האט גערעדט וועגען וויכטיגע ענטפרעכונגען וואס דאר־ פען נעמאכט ווערען אין דער ציוניסטי־ שער ארגאניזאציע פון אמעריקע, כדי אויפצוגעבען אויף א בעסערען אופן די אידישע אמעריקע פאר דער אויפבויונג פון ארץ ישראל.

אבוקה גרינדעט ארץ ישראל פעלאושיפס פאר מיטגלידער

די שטודירענדע ציוניסטישע יונגע אבוקה, האט אפגעהאלטען איין זיצונג ביי א לאנטשען, ביי וועלכער עס זיינען ארומגעגעדט געווארען די פראגען פון א מעהר שטארקערער באטייליגונג פון דער יוגענט אין דער ציוניסטישער ארבעט.

משארלס פאוועס פון ניו יארק האט געשפענט די זיצונג, אנווייזענדיג אויף דער גרויסער ראל וואס אבוקה שפילט אין די ציוניסטישער טעטיגקייט און האט גערופען צו א זעהר אינטענסיווער באטייליגונג אין דעם אויפבוי פון ארץ ישראל.

לואיס ליפסקי און פארים סעמעל, די צוויי הויפט רעדנער ביי דער זיצונג האבען אונטערגעשטראכען דעם פאקט, וואס ארץ ישראל נים קוקעניג אויף אלע שווערינקייטען. נעהמט מיט ריזיגע שריט פארואיס אז אז אין דעם נאר הענגען אויבוי פון דער אידישער היים האט די יוגענט ביז איצט אן דארף אויך ווייטער שפיעלען א ראזיגערענדע ראלע.

פארים סעמעל האט אפעלירט צו דער יוגענט צו טראגען דעם פאקעל פון אידישען רענעסאנס און רעאליזירען אין ארץ ישראל א פאציאל נערעכטען לעבען.

שלום קאץ, דער זוהן פון משה קאץ, רעדאקטאר פון די „אידישע וועלט", האט באגריסט אין נאמען פון דער לאקאל „אבוקה".

עס האבען אויך גערעדט: ה. א. פריד־ לאנד פון קלינולענד און זעליג ס. הערים פון פילאדעלפיא, דער נאציאנאלער פרעז זידענט פון דער ארגאניזאציע.

ביי דער זיצונג איז באריכטעט געווארען דאס עס זיינען געשאפען געווארען עטליכע „פעלאושיפס". וועלכע ערמעגי־ ליכען פאר איינינע מיטגלידער צו פאהרען קיין ארץ ישראל, וואו זיי וועלען קע־ נען פארבלייבען א יאהר צייט און שטו־ דירען דאס לאנד.

אויך איז באריכטעט געווארען אז עס איז ארגאניזירט געווארען א זומער שולע פאר אבוקה מיטגלידער.

עס איז געשאפען געווארען עטליכע תנדערס דאלאר.

באדזואק פארקלונגען פון אידיש געזאנג

נים קוקעניג אויף דעם, וואס די זיי צונג האט זיך פארצויגען ביז שפעט אין דער נאכט, און נים קוקעניג אויף דעם וואס דער עולם דעלעגאטען איז געווען אויסגעמאטערט פון די זיצונגען וועלכע האבען זיך געצויגען דעם גאנצען טאג — נים קוקעניג אויף דעם אלעמען, האט זיך קיינער נים געלוסט אוועקצוגעהן. איז מען געשפאנען, קופקעלער ווייז. אויפ'ן באדזואק. אין פראגט פון דעם ריזיקארלטען השטעל, אז מען האט דער באטירט צווישען זיך וועגען די פארשי־

איץ

איצט הויפט פאדערונג פון ציוניזם

ישלום פון פיידיש 3

די עקסיסטענץ פון ארץ־ישראל שטעלט זיך גיט אים ביים ירדן. אין מאמרים דערשאר, אז דער עבר הירדן זאל נעמען אונדזערן פאר אידישער אינטיאציע. ער האט אנגעזיגן אז ס'איז פון אן הייב אז נעזיגן אן אנדערסט דאס וואס פאלעסטינע איז אנטוילט נעווארן אין עזיין באנדערע טעריטאריעס, פון זעלבן בלוט איזיגע איז אפען פאר אידישער אינטיאציע. דער ראזיגער פאקטאר, דאס ראבי סילווער באטערקט, איז שולדיג אין דער לאגיסטעטאציע, וואס האט זיך עגטוויקלט אין דער לעצטער צייט.

אידיין האבען א מודא'ריגן הינטער פאר לאנ, דאס ראבי סילווער דערי קלערט, פון דאס עפענען דאס עבר הירדן וואלט נים נאר נעלייזט די ראזיגע לאגיס פראגע, באר וואלט נעבראכט א ברכה פאר אלן צדדים.

[illegible]

[illegible] ראבי סילווער דאס ראבי סילווער [illegible] אז פארשטעהט נים, פאנזאס די אלטע טייטע ציוניסטען זיינען אזוי געפאנגען פון דאס פאקט, זיאס די דסתדרות, דער ארבעטער בלאק, דאס אין די לעצטע וואכען אזוי ווייט אריבערגעשטיגען די אלטעטיגע ציוניסטען. פון די אדריגיס פון דער הסתדרות וואלטען נעווען פעגען די ציוניסטיש איכסטרעמסטן, וואלטען זיי נארמאל זיין באזאנדערש, אבער דער ארבעטער בלאק, טיש גלענצענדע ארי בלאק, אז מיר ראזען תעלטען דער הסתדרות אז זיין צוטרייען מיש וויטער רעקאזאלן.

צוזיטען אנדערעס האט ראבי סילווער צוגעגעבען, אז מיש צוויי יאהר צוריק, זיען דער פרעסטיגער ציוניסטישער פאנדרעס איז אפגעהאלטען נעווארען אין מראזא, זיינען די אידישע צרות אין דייטשלאנד נאר נעווען מרגש, אז מען האט זיך אויגן נערעדט, אז היטלער'ס רעזולטאטן האט זיך דעמאלט נעהאט אויסגעגאסען מיש אזוי מיטל האט אז אזארן אדאר אין דער, וועלש זיך באלד איינגעשטעלט.

אין דעם אויגענבליק האט דער ציוניסטישער פאנדרעס דעם זיך פארגעלעגט טרעפענדיגן הערש, אין לי אזערן שטריט, וועלכע די דעלעגאציע שריי זיין איינגעשיקט. אז היטלער'ס רעזולטאטן האט היטלער'ס נעהלט אויף אזיגן זיינען נים מיין אזעלכע, אז אז די לאגיס פון שבאת לעבן זיך אזוי גיר נים אויסגעשטעלט. אז אז מאל די דייטשע אידען בלייבען נים מיין אנדער זאך ווי אז אנטלישען פון דעגען דאנד. אבער נאר שרעקליכע וועגען די לאגיס מיש דעם, וואס די אידען פון דייטשלאנד האבען בוטשעקליך מיין שום אנדר נים אין אייראפא. וואס די זאך לעז מעגען נעטיגען א הייס.

אידען דאדאך מען איגס נים אדערען אז מאתרען מיין ארץ־ישראל. עס איז איגס נים ווי מיש אזאנאציע אזאך אזריגן, וועלכע דאס האט נעהאבט דורך פינסטליכע מיטלען פון סטיטליגען אן עקזיסטאציע מיין ארץ־ישראל. איגס זיינען אידען אליין בריגן אז דייטשע מיין ארץ ישראל, דעמאזאלען נאר די שרעקען נעשטאנען נאר נגד נעגן. אז אייזענבלאטען זיי אין אזא בריטיש צשרל, דו זיי זיינען בריגן אזיין איינזאנדערקען.

דער טעמפעראטור איזיקאנדערעס האט דער דערגעגן ווייטער נעזאגט, מען דערגן אז ס'ין שום פאליטישע שטרעבונג. ווי א בעגלייטער לעגיטאמיזיגער ראזאל אין ארץ־ישראל, זאל נים זיין איזטאמאנד צוזיגרעזאלטען די אגזיזטענץ פון דעם אידישען היים לאנד, א לעגיטאמיזיגער ראזאל, אונטער די איגזיגע אזטאטעניזיגן, מאלים נעבראכט נאר שטערקע אז איסלאם.

דער נרעסטער טייל פון דער אגזיטאנד זיאגע אין נעזוגן פארגעטן מיש דעם אזגן דו אזוי אז שטיגען פארגעלעגן באזאנן אדם אין קאנגרעס. מען דו אנדאר צייג יעלעגאשטן, אז וועלכע די אין אדר באגראציע אין באדרעכטיגע, לויט דעם אויסאזאנ פון די ווארלען דורך שעלעס זאמלען, אין דאס אן מען די נס דאגיע די נרעסט אלגאנזאציע באזוגרעס, מען איזיגע אייגענע דייזען, ערגעטלאך אזעגן [illegible]

[illegible]

[illegible] דער דערגעגן [illegible] אז דער אגזיטאנד מיש דעם אזגן דו אזוי אז שטיגען פארגעלעגן באזאנן אדם אין קאנגרעס. מען דו אנדאר צייג יעלעגאשטן, אז וועלכע די אין אדר באגראציע אין באדרעכטיגע, לויט דעם אויסאזאנ פון די ווארלען דורך שעלעס זאמלען, אין דאס אן מען די נס דאגיע די נרעסט אלגאנזאציע באזוגרעס, מען איזיגע אייגענע דייזען, ערגעטלאך אזעגן [illegible]

[illegible]

[

Rothenberg Victor Over Lipsky Group

Named to Succeed Self at Zionist Convention

By BORIS SMOLAR
(Special to the J.D.B.)

ATLANTIC CITY, N. J., July 2—Morris Rothenberg was nominated for the presidency of the Zionist Organization of America, and Louis Lipsky was nominated honorary president today at the thirty-eighth convention of the Z.O.A. Their election is considered certain.

At the same session the Zionist Organization of America was ready to go on record as aligning itself with the Group A Zionists who at the last conference at Cracow seceded from the World Federation of General Zionists, refusing to agree to the organization of a General Zionist labor union in Palestine in competition with the Histadruth.

Having let off steam at the opening of the convention yesterday, the opposition group led by the supporters of Louis Lipsky, today submitted peacefully to the reelection of Rothenberg and thus assured the convention of quiet and harmonious proceedings until its conclusion on Tuesday.

Compromise Reached

The compromise between the Lipsky faction and those supporting Rothenberg was reached only after considerable negotiations behind the scenes. It was sanctioned this morning when the nomination committee in a unanimous report proposed the name of Mr. Rothenberg for another term as president.

The nomination was made by Dr. S. Margoshes, and was accepted by acclamation.

Upon the suggestion of Leo Wolfson, the convention nominated Louis Lipsky honorary president of the Z.O.A.

Urge Action on Extremists

Action against the extremists, Left and Right wing in Zionism, was urged today by all speakers at the Zionist convention at the afternoon session. Almost all advised that the American Zionist Organization should join the so-called Progressive General Zionist movement which is sponsored by those groups in General Zionism which broke away from the World Union of General Zionism at the recent convention in Cracow.

This program was strongly recommended to the delegation of ten representatives of the Zionist Organization of America elected today to participate in the nineteenth World Zionist Congress opening in Lucerne on August 30.

American Jewry was called upon to mobilize support for an economic program in Palestine, based on the fundamental principles of the "New Deal" and the Roosevelt program. "Save Zionism from being wrecked by radical measures of special party and class interests," was the principle suggested to be followed.

The principal speakers at the session were Lipsky, Rothenberg, Rabbi Abba Hillel Silver and Margoshes.

Mr. Lipsky opened the afternoon session, which was held under the chairmanship of Elihu D. Stone of Boston. He outlined the situation of the Zionist movement today and reviewed the problems of the World Zionist Organization since the last Zionist Congress.

Dr. Margoshes in his address made a plea that the extraordinary achievement in Palestine be not jeopardized by special interests of the reactionary and of radical parties within the Zionist movement.

Proposes Cooperation

Mr. Rothenberg proposed a plan of cooperation between the American Zionist Organization and the Zionist Federation of Great Britain. He urged the promulgation of the establishment of an economic commission to Palestine to act in an advisory capacity to the Executive of the Jewish Agency. This Commission should be appointed by the Zionist Congress and should consist of economic experts, representatives of Palestine major industries and labor, he suggested.

Prolonged applause greeted the statement by Dr. Silver of Cleveland that "Palestine does not stop at the Jordan, and never will." Rabbi Silver demanded the immediate opening of Transjordan for Jewish immigration and declared that the division of Palestine into two separate territories one of which is open to Jewish colonization and the other closed, is legal fiction which is responsible for the crowding of that part of Palestine which is open for Jewish settlement and the consequent evils of land speculation.

Rabbi Silver also urged a fight on the establishment of the Legislative Council in Palestine.

"If a Legislative Council is established at this time when the Jewish people are still on the threshold of Palestine, it will reduce the Jewish Community there to the status of a 'minority group,'" he said.

Rabbi Silver also added that the next Congress in Lucerne must insist that the doors of Palestine remain wide open until every Jew who can be admitted and absorbed into the economic life of the country is admitted.

A special session was devoted today to the celebration of the fifteenth anniversary of the Keren Hayesod. Speaking at this session, Leo Hermann of Jerusalem, international secretary of the Keren Hayesod, who is now in America in the interests of the Fund, declared that in the past fifteen years world Jewry has raised the sum of $26,645,000.

$1,350,000 Raised

The sum of $1,350,000 has been raised by American Jews since January 1, 1935, towards the $2,$3,250,000 goal of the United Jewish Appeal, it was reported by Mr. Lipsky, co-chairman of the Appeal.

President Roosevelt and Governor Herbert H. Lehman of New York, voiced praise for the part of American Jewry in the rebuilding of Palestine, in messages sent to the fifteenth anniversary celebration of the Keren Hayesod.

Governor Lehman emphasized in his message that the economic progress of Palestine in the last fifteen years is not only a source of pride, but also a source of great satisfaction. "Palestine," he said, "can now offer a haven of refuge to many thousands of Jews who have been deprived recently of the elementary rights of citizenship in the countries in which they were born."

The session devoted to the Keren Hayesod celebration was addressed also by Robert Silverman, national campaign director of the United Jewish Appeal.

Lists Expenditures

In his report on the Keren Hayesod, Mr. Hermann listed the following major activities of the Fund, and the sums spent for these purposes since 1920, when the Keren Hayesod was established: for agricultural settlement, $8,811,840; for education, $5,066,515; for public works, $2,668,850; for immigration, $2,505,515; for health service, exclusive of the money spent by Hadassah, $1,374,740; for various communal institutions, $1,153,685; for urban settlement, $813,035; for religious needs, $455,985; and for land purchase, $156,020.

The Sunday afternoon session concerned itself primarily with the three-point plant for Zionist activity and reorganization recommended by Morris Rothenberg in his Presidential report. The discussion was led by Elihu D. Stone of Boston, New England Zionist leader, who demanded that a selective process be applied in admitting Jews to membership in the Zionist Organization. He was followed by Max Schulman of Chicago and Ezra Shapiro of Cleveland.

The Sunday evening session was devoted to a memorial meeting for the late Shmarya Levine, world Zionist leader. Eulogies were delivered by Maurice Samuel, Abraham Goldberg and Professor Louis Finkelstein. The entire proceedings of the evening were recorded for posterity on special records copies of which will be sent to the Hebrew University in Jerusalem as a gift of the Zionist Organization of America.

מאריס ראטענבערג'ס ווידער־ערווע

לונג גרויסער געווינס פאר דער ציון ארגאניזאציע, זאגט ראבי סילווער

דערצעהלט פון־סקאנדאל, וועלכען דעלעגאטען פון קליוו־לאנדער ציון־דיסטריקט האבען געמאכט, ווען ער איז נאמינירט געווארען אין קאנווענשאן־פרעזידיום

די ציוניסטישע קאנווענשאן, וועל־כע האט זיך דינסטאג ביינאכט גע־שלאסען אין אטלאנטיק סיטי, האט ראבי אבא הלל סילווער געכטען גע־זאגט צו א מארגעסער פון די „אי־דישע וועלט", האט געבאן א סך וויכטיגע שרייבן. די בעסטע פון אלע ארבייטען זיין אבער געווען דאס ווייט־דערגרויפענדע פון מאריס ראטענ־בערג'ס אלס פרעזידענט פון דער אמע־ריקאנער ציוניסטישער ארגאניזאציע. ראבי סילווער האט דערצעהלט פון דעם קאמף, וועלכען די דעלעגאטען פון קליוולאנדער ציוניסטישן דיסט־ריקט האבען געגען איהם אנגעפיהרט אויף דער קאנווענשאן. לואיס ליפסקי האט ראבי סילווער נאמינירט אלס פרעזידענט פון דעם פרעזידיום פון דער קאנווענשאן. דאס איז ניט געפעלן געווארען שארף קארמאן, דער פרעז־ידענט פון היגען דיסטריקט און ער איז אויסגעשפרונגען פיס א פראר־טעסט.

מאריס ראטענבערג, אלס פארזיי־צער, האט דאן נעכומען די פראגע צו אן אפשטימונג. די קאנווענשאן האט מיט א ריזיגער מעהרהייט גע־שטימט פאר ראבי סילווער און דאס געגעבען דאס איהם איינגעלאדענעם אויפזיכטען אויף דער פלאטפארם. ראבי סילווער איז דעמאלסט געווען לעבען דעם אריינגאנג.

ווען ראבי סילווער איז געגאנגען צו דער פלאטפארם האט אויסגעברא־כען א אויאביע פון די דעלעגאטען און געסט. אבער די קליוולאנדער דיסטריקט־דעלעגאטען האבען דאס ניט געקאנט פארטראגען און זיי זיינ־גען געווען די איינציגע. וואס האבען איהם געבו'ס.

פון דער מינוט אן האבען די דע־לעגאטען פון דיסטריקט ניט געוואלט זיך באטייליגען אין די ארבייטען פון דער קאנווענשאן און קארמאן האט אפילו געדראוט ליפסקי'ן דערפאר, ווייל ער האט ראבי סילווער נאמי־נירט.

ווען עס איז געקומען אויסצואוועה־לען דעלעגאטען צום ציוניסטישן קאנגרעס האבען פאנגעט סימפאטירן דער קליוולאנדער דעלעגאציע (פון דיסטריקט) איינגעלייגט וועל־כען ראבי סילווער זאל הונדערטען, אבער ער איז ערוועהלט געווארען מיט א ריזיגער מאיאריטעט און האט גע־קראגען 132 שטימען. ליפסקי איז גע־ווען דער ערשטער מיט 172, ראר־מענגערן. דער צווייטער, מיט 158 שטימען, ראבי סטעפאן ס. ווייז האט געקראגען 87 און מאריס ראטענ־בערג'ס קליוולאנדער ציוניסטען האבען אויסגעקלאפּען אלס צייכן „גע־נעראל" אין כאסה נעגען ראבי סילי־

ווער, האט געקראגען 62 שטימען.

באלד פאר שלוס פון דער קאנ־ווענשאן האבען זיך די דיסטריקטס דע־לעגאטען ערשט איבערגעבעטן און זיי האבען אנגענומען דריי פלעצער אין דעם ארגאניזאציאנס־אויפבאו: ליאוס ליפסקי, ח. א. פרידמאן און מאקס קארמאן. פון דער קליוולאנדער ווייב־ניסס מאסייעס, וועלכע ווערט אנ־געהערט פון ראבי סילווער, ווייל־ערוועהרט געווארען כעם מאן, מאנ־ראנסאו און מרס. מיכעל פישער. ביידע היבן ארגאניזאציעס האבען נאך דאס רעכט צו מאשטימען מיט־גלידער אין דער עקזעקוטיוו.

ראבי סילווער מאהנט הייגם אויפגעבן צוגאבען מיט מרס. סילווער און ווייטער צוויי קינדער, אם קיין ציון יארק אין מון האוסטן וועלען זיי פרייטאג אפפאהרען קיין אייראפא. ראבי סילווער וועט באזוכען מאר־וקסרוסלאנד און אכדערע לענדער און וועט זיין אויף דעם ציוניסטישען קאנגרעס, וועלכער עפענט זיך דעם 30סטן אויגוסט אין לוצערן.

דער ציוניסטישער געדאנק כרעכט דורך די רעפארם־פעס־טונג אין אמעריקא

פון א. בעאבאכטער

Chicago Express 7-5-35

ראבאי אבא הלל סילווער

די 46טע יעהרליכע קאנווענשאן פון די אמעריקאנער רעפארמ־רבאנים אין שיקאגא האט זיך אויסגעצייכענט מיט דעם פארלייענען פון וויכטיגע באריכטען און אינטערעסאנטע רעפאראטען בנגע דער אידישער הייליגע און די באציהונגען פון די־טעמפלען צו לאנד־תפילה און אלגעמיינע צדקה און די השטעלונג זייערע צו אלגעמיין־מענשלי־כע פראגען און — פאלעסטינא. ארום 150 ראבאים האבען זיך באטייליגט אין דער קאנווענשאן און געסט א סך דענען געווען ביי כמעט יעדע פון די ציצונגען, וואס האבען אין גרויסען זאל פון קאנגרעס האטעל אנגעהאלטען מינה טען.

חיים אין נעווען די דיסקוסיע צווישען די „יונגע" נאציאנאלינעשיסטע און די קאנסערוואטיווערע דעלעגאטען. איינער עס אז אנגענומען געווארען די רעזאלוציע, לויט וועלכער דער סארבאנד פון די רעפארם־ראבאים ציהט צוריק זיין נעגעריישאפט צום פאליטישען ציוניזם און גיט א פרייע האנד יעדען גייסטיגען פיהרער צו זיין אפטיו אין דער פאלעסטינא־באוועגונג.

דער גע'בשר'טער ציוניזם מצד די אמעריקאנער ראבאים פיינט גיט כלום אויריינמישונג אין א רעליגיעז און ווייטער פאליטישען פראגען, — נאר א גרינדליכע איבערשאצונג, — אויב גיט קיין רעזאלוציע, — אין דער נאנצער אידישער פילאזאפיע פון דער רעפארם־באוועגונג אין לאנד, וועלכע האט מיט 50 יאהר צוריק ביי דער „פיטסבורגער קאנפערענץ" רשמי פיצירט די פלאטפארם פון די דייטשע רעפארמער, פראפאנירענדיג דאס אידעאלנטום אויסשליסליך, אלס רעליגיעז, און גיט אלס איינגאנגספונקט צו „וויליאציע און פאלקסטימליכקייטען און אספיראציעס.

אין די 50 יאהר צייט זענען אבער פארגעקומען אזעלכע איבערקעהרונגען אין אידישען און וועלטליכען לעבען, וועלכע האבען גיט געקענט בלייבען אהן א ווירקונג אויף דער רעפארם־באוועגונג, וואס האט אנגעהויבען מיט דער מסורת מצות און פראדיציעס פון אידישקייט, האט באקומען די אידייע נאציאנאלע באוועגונגען און איז פראקטיש געבליבען סטעריליזירט פון היסטאריש אידישען גייסט. די באוועגונג האט מעהר גיט אפגעלירט צו דעם יונגען דור פון די רעפארמער און האט אינטרעסאנט פאר־ריבען דער אמעריקאנער טעמפעל.

די אינגערע ראבאים, וועלכע זענען דורכגעדרונגען מיט אידישע אידייען און האבען א היסטאריש בליק אויף דער אידישער צוקונפט — אנטפעגענ־דיג פון זייער „פראפאסיע" ראבאי־סטיפען ווייז און קערינגערינג מיט די גייסטיגע פיהרער, ראבאי אבא הלל סילווער, ראבאי באריעס טריקנער, ראבאי פריש, ראבאי דושיוקאב פ. מארקוס, ראבאי פעליקס מענדעלסאהן, ראבאי ר ז ש י י ס ס נ. ה ע ל ע ר, ראבאי לעאן פראם וכדומה, האבען זיך בשום אופן גיט געקענט צופרידענשטע־לען מיט דער פרופענער קאנסערוואַ־טיווער גייגערישילאזאפיע פון די קאה־לערס און פיליפסאנס און האבען גע־נעבען דער רעפארם־באוועגונג א גייע וועגרונג. זיי האבען זיך פאריינגעוואר־פען אין פאליטישען ציוניזם און אין אידישער קולטורארבייט, און דורכ־דעם אריינגעהויבען א נשמה־ית־רה אין יונגען טעמפעל־אירענגטום.

און אם דיראזינע יונגע איתעאליס־טישע רעזאלוציאנערען פון „רעפארם" האבען עס אריינגעטראגען אויף דער „סענטראל קאנפערענץ אוו אמעריקאן ראבאים" דעם לעבענדיגען נאציאנא־לען געדאנק, וועלכער פולטירט היינט אין אלע אידישע הערצער און דורכגע־היהרט ביי דער קאנווענשאן די פרא־ציוניסטישע רעזאלוציע. אמזיסט האט די „אלטע גווארדיע" מיט ראבאי סעמיואל פיליפסאן בראש געהכט צו ראטעווען די אנגעלעבטע פיסגבורגער פלאטפארם פון די נייע ווינגען און שטרעבונגען אין באוואוסטזיינען קעטסערישען אידענטום. זיי האבען זיך אפילו גיט אפגעטעלט פאר א פארשלאג איבערצושטעלען די אנגע־נומענע נאציאנאלע רעזאלוציע דורך א רעפערענדום, פאר וועלכען מאנכע האר־בען מורא געהאט, אז דאס זאל גיט דיסקרעדיטירען ביי די אמעריקאנער־יי־שע גנסיינדעס.

אבער ווען דער ציוניסטישער סילי־מאנגע און אראמאר, ראבאי אבא הלל סילווער, האט געשטיצט דעם ראבאי קאל פלאן, ערקלערענדיג, אז דאס באים, וועלכע האבען מורא פאר אן אפעזיע אפשטיסונג, זענען גיט קיין ציוניסטען און מען דארף זייערע שטי־מען גיט צעטלען, האבען זיך די אלטע גווארדיסטען אליין דערשראקען פאר די פאנטיסטישע פון נאציאנאלען פאר־נאמען, וואס באהערשען די מאנווע־שען און צוריקגעצויגען זייער ראלל קאלל אפערענג, קאמפיטירענדיג פאר די ז'ידישע פון די נאציאנאלע רע־פארם־פיהרער.

פון די ערשטע פאראנדלונגען און האט זיך ביי דער קאנווענשאן געפיהלט דער נייער ציוניסטישער גייסט.

דער באריכט פון ראבאי מארקוס פון וסינסינעטי איבער דער ראנע פון וועלטראירענטום, וועלכער האט — ניט דורך א צופאל — איינגענומען די ארדישע אינטערעסען אין נאציאנאלען פאלקסטאם און נעשילדערט אין שווארצע פארבען די לאגע פון אונ־זערע ברידער אין דייטשלאנד און פון

לען, האט שוין געשאפען דערמיט די נאציאנאלע אטמאספעריע ביי דער קאנווענשאן, ווייל דער אינטערנאציאו־נאלער אנטיסעמיטיזם איז פאר דער אסיפילאסאפישער רעפארם אן אייד בינער „רעמען", וועלכער טרייבט זי צו דער אדער צו יענער פארם פון וועלכסטשוץ און נאציאנאלען ווידער־שטאנד גע גען שנאה. דאבאי פארקוס האט מיט זיין לעצטער ווענ־רונג אין באריכט געגעבען דער קאנ־ווענשאן דעם נייעם טאן. אויסהיה־רענדיג, אז פאלעסטינא איז היינט די איינציגע ויבערע היים פאר אידישע פליכטלינגע פון דריטות האט ער דער־מיט געצוואונגען די קאנווענשאן צו ארויסשטעלען ציון, אלס איינציגע ראר־ציאנאלע לייזונג פון דער אידענטיטעט.

זיינע נערענגען האבען געטונען דעם ווארטסטען אפלאנג אין דעם נייעם דור רעפארם־ראבאים, וועלכע זוכען גיט נאר פרישע נאציאנאלע יניקת פאר זייער אידעאלאגיע און א קולטור־רעלען תמצית פאר זייער וואקעלדיגען „רישוראליזם", נאר אויך א נייטע־גען אינהאלט פאר זיך אליין און א ראציאנאלע הילף פאר די רעכטאוו־הייטלאוט אידען. די ראבאי'ם, וועל־כע שטעהען מיט ביידע פיס אין דער אידישער נעטהראטטפערע און זוכ־כען פאר אידען א לעבעדיגע היסטאר־רישע צוקונפט, האבען נעמוזט דורכ־ברעכען די וואנט פון דער קאנסערוואר־טיווער רעפארם־פעסטונג און אריינ־לאזען אהין א פרישען שטראם פון נאציאנאלע כחות און פארדיגע אי־דישע אידייען, פון נעשיכטליכער קולי־טור און פאלקסטימליכע וויסענען.

דאס האט זיי געהיהרט צו א נצחון, אז ערוותהלם האבען זיי פאר זייער פארבאנד אלס פרעזידענט א ציוניסט, אין דער פערזאן פון ראבאי פעליקס א. ליוויי פון שיקאגער טעמפעל עמנואל.

נעזיגנט האט דער זאסטינגער קוואי־לענדיגער אידישער גייסט. דער ציוי־ניזם האט ערבערט די לעצטע מעסי־טונג פון רעליגיעזער אסיפילאציע.

דאס וואס האט געמוזט פאבען א טיפען איינדרוק אויף די אנטיילנעה־מער אין דער קאנווענשאן, איז געווע־זען דער טעליבער מוטה פון ראבאים, זייער גרייטקייט זיך צו ראנגלען מיט פונדאמענטאלע פראבלעמען.

גלייך נאך דער רעזאלוציע וועגען ציוניזם, איז אויסגענומען געווארען די פראגע וועגען די פליכטען, וועלכע א פלחמה וואהרסט ארויף אויף א טעגשען וועסטעם רעליגיע ענדיגען זיך ניט מיט־ן הכשרים און שרייען קארשול געגען די הסתדרות . . .

דער גרונט איז געווען זעהר גליי־שיג. בעסער געזאגט, בארעגט מיט הייסע קוילען. די ראבאים האבען איינגעזעהן זייער פארגענטווארטליכ־קייט צום כלל ישראל, ווי איינער פון זיי האט זיך אויסגעדריקט; דעם פתחון פה, וואס דאס וואלט געגעבען אונזערע שונאים. אבער פון דער אנ־דערער זייט, זענען זיי געווען באר־הערשט פון א רעליגיעזען מוטה צו זאג־נען זייער וואהרהייט וועגען דער בלוטיגער פראגע. צוליעב דער ערנסטקייט פון ענין, איז באשלאסען געווארען ארויס־צושיקען די פארשידענע רעזאלוציעס דורך פאסט צו יעדען ראבאי, כדי אז אויך די, וועלכע זענען ניט געקומען צו דער קאנווענשאן, זאלען קענען לאז־זען הערען זייער שטים.

די ראבאים, ווי זיי האבען זיך אדריסגעווענדט פאר אונז אין די עטליכ־כע טעג אין שיקאגא, האבען פולע רעכ־נונג אנגעהויבען אידישע פיהרער; זיי האבען אין גייסט, אין מוטה.

Eighty-one to Twenty-five

By RABBI ISRAEL H. WEISFELD

Truly, these are changing times. The uninitiated measures change in life by the changes wrought in the world of mechanics. The invention and popularization of airplanes and radios are to him incontrovertible manifestations of a changing universe. To the discerning and intellectual, however, the changes in human ideologies and attitudes are infinitely more entrancing and vastly more conclusive evidences of the unimpeded and inevitable march of time and progress.

Last year I had occasion to quote the Psalmist's, "How great are Thy works O, Lord, Thy thoughts are very deep," to Rabbi Louis I. Newman and amplified this quotation by remarking how strange and unexpected it was to find him, a foremost reform rabbi, producing a book on Chasidism known as the Hasidic Anthology. Somehow it seemed incongruous for a reform rabbi to quote profusely and authoritatively in the name of the Baal Shem, Bardit-chever, Bratislaver and other Chasidic notables.

A year has passed. And once more I was impelled to utter that quotation. Again the improbable had become not only probable but actual. I attended the sessions of the Central Conference of American Rabbis and was intensely interested in the proceedings. All discussions were carried on on a high level in a high-minded and dignified manner. And the mechanics for organizing and executing a well-planned convention might well and profitably be studied and emulated by those in the traditional and conservative religious folds. Also their earnestness was decidedly convincing and refreshing. Moreover, the papers delivered bespoke scholarship of a serious nature. And their stress on matters pertaining to social justice and a more righteous and equitable economic order was an encouraging manifestation of the determination of modern, spiritual ledership to broaden the scope of religious and its influence to affect the daily life of the religious rather than keep it as a highly sacrosanct but effectively ignored norm of life which is placed on view once weekly. And Dr. Goldenson's attack on Kaplanism and its disastrous implications was timely, vigorous and effective.

However, I freely confess a total inability to reconcile a lofty resolution on the sanctity of the Sabbath with the immediate, casual remark on the part of a number of the most prominent of these rabbis that unless a certain motion is discussed immediately they may not be able to participate in its discussion because on the morrow they are leaving Chicago. And the fact that the morrow happens to be the same Sabbath which they have but a moment ago so glowingly eulogized ,does not seem to phase them at all. Obviously, however, it was not this that was most outstanding at the convention.

The clouds were gathering. The horizon was momentarily darkening. Thunder was imminent. The rumbling of the thunder was interspersed with flashes of lightning. Pent-up emotions were let loose. Reform's attitude to Zionism was Revolution Number one. For nearly two hours the battle raged. The combatants were clearly divided into two distinct camps—the old die-hards and the modern liberals. The repudiation of the famous Pittsburgh Platform of forty-six years ago seemed almost sacrilegious to the Philipsons, Goldensons, Frisches and other veteran anti-Zionists. Valiantly they fought, employing every possible strategy. Eloquently they pleaded for procrastination, sentiment, fair play and deliberation. However, it was a losing battle. The younger men headed by Rabbis Silver, Brickner, Heller, Bernstein and Schulman were gracious but determined, magnanimous but relentless. The scent of victory was in their nostrils and they were poised for the kill. Heatedly but methodically they voted down notions to table the question, to reconsider it or to re-phrase it. Twice the ballot was taken and twice the count was uniform. Eighty-one favored a definite, sympathetic attitude on the part of reform and its open avowal of acceptance of Zionism as desirable and indispensable in present day Jewish life. Twenty-five stubbornly voted against such an open declaration of love. To further aggravate matters Rabbi Heller who had delivered an impassioned and highly convincing address in behalf of Zionism, at a latter session urged the formation of a reform group within Zionism comparable to the Mizrachi in its attempt to infuse religiosity into the ideology of Zionism. And this proposal was enthusiastically received.

Somewhere in the shadow of that large Convention Hall I seemed to recognize the features of the late Isaac M. Wise, he who had airily remarked, "Zionism is but a temporary and unpleasant episode in Jewish life." When the resolution favoring Zionism was passed by an overwhelming majority I thought I beheld a look of bewilderment on his face. Then, he made a wry face. I looked about me, beheld the shining, enthusiastic faces of the victorious Zionist reform rabbis and again I inwardly breathed, "How great are Thy works, O Lord, Thy thoughts are very deep."

עקספרעס

פון רעדאקטאָרס טיש

אויסן
שפּיץ מעסער

פון די 9 ציוניסטישע מאָנראַטן מאַרן קאָנגרעס אין לוצערן, וואָס די פיהרער פון יעדן קאָנטינענטשאַן אין אַם לאַנטיק סיטי האָבן איינגעטיילט, זעט מען נאָענט 8 אָנגעקומען צו די אייגענע „גיריאַרקער באַיעס", און אויך נים צו אַלעמען, נאָר צו די וואָס האָבן סיינס . . . די הסתדרות.

* * *

ווי ווייט די באַשטימונג פון קאָנגרעס־רעלעגאַטן ביי דער קאָנטינענטשאַן אין אַטלאַנטיק־סיטי איז צונעגאַנגען ערנסט און אויפריכטיג, קען מען זעהן פון פאָלגענדע פאַקטן: פון אַלע 9 רעלעגאַטן האָט אַזאַ פיהרער ווי אונזער מערעראַלער ריכטער דזשאַליאַן מאַק העקראַנען ביי דער קאָנווענשאַן די פלעגמאַטע צאָהל שטימען (51), און אַ איד ווי מאָרים מאָרגאַן, וועלכער איז די פראָווינציעלע ציוניסטן אונבאַקאַנט, האָט נעקראָגען כמעט צוויי מאָל אַזוי פיעל שטימען (גיריאַרקער, פאַרשטעהט זיך!). די „פראָווינץ" האָט מען, טים דער אויסנאַהם פון קליוולאַנד, וועמען דער לעגאַם ראַבי אַבאַ הלל סילווער איז דער גרעסטער ציוניסטישער אָרגאַנאַיזאַטאָר פון אַלע ענגליש־שפּראַכיגע אידישע ישובים און האָט נעמאַכט ביי דער קאָנווענשאַן אַ גשואַלדיגן פורור, אינגאַנצן אינגאַרים, און קיינעם איז נים איינגעפאַלן, אַז אַזאַ נאַציאָנאַלע פיגור פון דער באַוועגונג, ווי דזשאַרדזש לואיס פון פילאַדעלפיאַ, דער אַזאַ פיאָנער פון אַמעריקאַנער ציוניזם ווי ב. האַרוויטס פון שיקאַגאָ, ביינדער פון ערשטן ציוניסטישן פאַראיין אין לאַנד, זענען פעהר ראַוי צו רעפּרעזענטירן ביים קאָנגרעס די אַמעריקאַנער באַוועגונג ווי אַ מאָר פון די אויסגעוועהלטע גיריאַרקער „מאַשין־סטיקערס". אַפשר האָט מען תּוך נעמען דיראַיינג צוויי שלעכטע פיהרער פון דער אָרגאַניזאַציע אין סיסטאַטיש מיט דער „הסתדרות"? אויב אַזוי, זענען זיי טאַקע אין די אויגען פון די „גאַלדבערגס" ווער ווייניגער אין מאַדרינען די שטראָף פון גיר יאָרקער ציוניסטישן בית־דין ר"ל...

ZIONISTS CRITICIZE PALESTINE REGIME

Assail Government's Plan to Establish Rule of Country by Legislative Council.

PACT WITH REICH UPHELD

Transfer Agreement Defended at Lucerne Congress—Storm Over Pro-Marxist Speech.

LUCERNE, Switzerland, Aug. 24 (Jewish Telegraphic Agency).—The World Zionist Congress resumed its session tonight, after the Sabbath recess, with speakers assailing the Palestine Government's avowed plan to establish a legislative council to rule the country.

Opposition to the plan was voiced by Rabbi Abba Hillel Silver of Cleveland, Ohio, and Robert Stricker, member of the Jewish State party and delegate from Austria. Dr. Silver's attack on the council plan was accompanied by a demand that the Zionists devise a modus vivendi with the Arabs.

Mr. Stricker declared that if the proposed council was established Jewish achievements would be retarded for many generations to come.

The transfer agreement between Palestine and Germany, which has been severely condemned by Jews throughout the world, was defended in a debate by Berl Katznelson, member of the Palestine laborite delegation.

Despite the criticism leveled at the barter pact, Mr. Katznelson stated, the arrangement "has enabled tens of thousands of Jews to take their possessions from Germany and invest their capital in the development of Palestine."

Peace May Be Effected.

LUCERNE, Switzerland, Aug. 24 (JTA).—With the support of the American delegation, there were indications today that the World Zionist Congress would bring peace next week to Zionist ranks by electing a coalition administration in the World Zionist Executive.

Such a coalition, it was believed by most delegates, would include the Mizrachi, Orthodox wing of the Zionist movement, which has been conducting a vigorous drive to assure greater control over religious observance in Palestine. At its caucus today, the Labor Party delegation, with whom the Mizrachi has been at greatest odds, adopted an attitude toward religious observance which is likely to satisfy the Orthodox group.

A declaration by Baruch Zuckerman, labor delegate to the congress and former New Yorker, that "Marxist teachings will remain history" while the speeches of an opponent of labor at the congress "would be forgotten by tomorrow" created a storm. Delegates all over the crowded congress hall rose to their feet to protest the remark.

Weizmann Restores Order.

It was not until Dr. Chaim Weizmann presiding at the session, declared that he would give the delegates an opportunity for an "anti-Marxist" speech that order was restored.

Mr. Zuckerman also urged that the American Palestine campaign be separated from the American Jewish Joint Distribution Committee, which are now united in the United Jewish Appeal to raise $3,250,000 in the United States.

The Lucerne police reported today that they had arrested two alleged Nazi agents who had attempted to enter the Congress and Art Palace where the Zionist assemblies are being held.

French Jews Ask Reich Boycott.

PARIS, Aug. 24 (Jewish Telegraphic Agency).—A demand that the World Zionist Congress support the world boycott of Germany and terminate the transfer agreement between Palestine and the Reich was contained in a message forwarded to Lucerne today by the Federation of Jewish Societies of France. The transfer agreement was characterized by the federation as "humiliating for Jews and reenforces Hitlerism."

DEADLOCK BROKEN IN ZIONIST DISPUTE

Laborites Accede to Orthodox Group's Demand for Penalties for Sabbath Violators.

UPROAR AT 'HEIL, HITLER'

Nazi Cry After Defeat of Motion to Discuss Reich Transfer Pact Perturbs Congress.

LUCERNE, Switzerland, Aug. 26 (JTA).—A deadlock in the World Zionist Conference was broken tonight when the Orthodox Zionist group (Mizrachi) and the Laborites settled their differences and the general debate was resumed.

The Palcor Agency reported the labor delegation, which has been protesting against the imposition of penalties on Sabbath violators, finally resolved by a majority vote to accede to the demands of the Mizrachi.

David Ben-Gurion, Zionist labor leader and member of the World Zionist Executive, told a press conference, the Jewish Telegraphic Agency said, that the Zionist organization must maintain its present attitude in regard to the transfer of German goods to Palestine because it was carrying out the duties of the government. He pointed out that Belgium and Russia have not severed relations with Germany.

The Congress was thrown into an uproar later, the Palcor Agency said, when some one shouted "Heil, Hitler." The outburst occurred when the Congress overwhelmingly defeated a proposal by the Jewish State party that the transfer agreement between Germany and Palestine should be discussed in open session. The agency said that delegates in that group shouted the Nazi cry. Demands were made that further cries of that kind would result in expulsion from the Congress.

Zalman Rubashow, an editor of the Palestine labor daily Davar and vice president of the Jewish Agency Council, referred to the religious demands of the Mizrachi in a speech, the Jewish Telegraphic Agency reported, emphasizing that labor in Palestine desires normal and peaceful collaboration among religious and non-religious elements in Palestine.

Budget Proposal Made.

The same news agency announced that the outgoing world Zionist Executive proposed to the congress a budget of $1,790,000 for Zionist work in 1936. The budget includes $275,000 for new colonization in Palestine, $100,000 for educational work in the country, $275,000 for immigration activities, $65,000 for the labor department, and $50,000 for the support of training farms for prospective pioneer youth in Europe.

The budget also includes an appropriation of $60,000 for the political department and $55,000 for the administrative expenses of the Jewish Agency for Palestine.

Louis Lipsky, honorary president of the Zionist Organization of America, warned of an "economic collapse" in Palestine unless "economic individualism" is restrained, the Palcor Agency said.

Declaring that "the healthy economic development of Palestine has been undermined," Mr. Lipsky demanded that private initiative should be made subject to a superior agency, which would foster the development of the Jewish national home "along the lines of the national ideal."

Planning Council Urged.

The Palcor Agency reported that Mr. Lipsky and Morris Rothenberg, president of the Zionist Organization of America, joined in proposing the establishment of an economic planning council, in which private industry and Zionist national institutions would be represented, with Jews in all parts of the world participating.

Mr. Rothenberg expressed great concern because of competition between various Palestine funds, referring particularly to the Palestine Foundation Fund, Colonization Agency and the Jewish National Fund, land-purchasing agency, which conduct separate drives in the United States.

A right group's charge that some students in Palestine were being educated in the "spirit of Moscow" brought a flood of pleas for tolerance and cooperation from delegates.

Kurt Blumenfeld, German delegate, asserted the Zionists aimed to create a "Jewish Renaissance" in Palestine, which now was troubled by a flood of immigrants "seeking refuge from the world depression but forgetting Jewish and Zionist ideals.

Silver Assails Capitalism.

Rabbi Abba Hillel Silver of Cleveland, Ohio, told the congress that "capitalism had placed Europe and America on the edge of an abyss."

"Working class youth," he said, "can be saved from communism only by the introduction of a system of social justice much more developed than that now existing in capitalist States."

The Palcor News Agency quoted the Sephardic Jewish leader, Mr. Aviahji, as saying the plight of the Jews of Africa and the Orient was even worse than that of the Jews of Central and Eastern Europe. He was reported as citing the recent "pogrom" in Algiers, "the practically complete expulsion of the race from Persia," the suffering of the Jews in Iraq and the "compulsory distinctive dress for Jews in Afghanistan" as evidence.

investments of future emigrants. The transfer of the money paid into Special Account No. 2 was effected on condition that the money to be paid out would be invested in Palestine.]

DR. HILLEL SILVER, in moving the adoption of the resolution, said they would realise how very difficult and complex this subject was, and how easily passions could be, and had been, aroused over it. His purpose in the Commission was to find a way out which would accomplish that which they had in mind and at the same time would rectify some of the wrongs which some of them found in "Haavarah."

RABBI HILLEL SILVER

To correct the situation, and in order to ensure that "Haavarah" should in the future be sharply restricted in its operations to Palestine and to the sole function of transferring the capital of German Jews who were actually emigrating to Palestine, and of dealing with the Zionist funds, which were to-day so largely employed in the settlement of German Jews in Palestine, it had been deemed wise and expedient by the majority of those who participated in the Transfer Commission to ask the Executive to assume full control of all the work of "Haavarah." The Executive would be guided in its control and supervision of "Haavarah" by definite principles which would, they believed, ensure against abuses.

The opposition was led by the Jewish State Party leader, MR. MEIR GROSSMAN, who said that Congress was being asked to give its official *Hechsher* to "Haavarah." The World Union of General Zionists was supporting them in their opposition. He moved the following amendment to the resolution:

"Congress decides to prohibit all Zionist financial institutions, as well as all institutes under the control of the Zionist Organisation from entering into any business relations, either directly or indirectly, with the present day Germany as well as concluding economic agreements of any kind.

"The Zionist financial institutions should immediately withdraw from the Transfer Agreement."

If Congress, he said, wanted evidence of the mistake which they had made at the last Congress in connection with this question, then the present resolution affords ample testimony. In face of the terrible happenings in Germany during the intervening period, and the more recent events, they were now being asked to affix their Zionist stamp on German wares which went to Eretz Yisrael. How, he asked, would it be possible for Rabbi Wise and Rabbi Silver to face their American brethren upon their return and proclaim the boycott after having given their approval to this resolution?

DR. NAHUM GOLDMANN, who presided, said it had been decided by the Presidium to limit the discussion to two speakers from each side, owing to the lateness of the hour.

Urgency of Life-Saving Work

MISS GOLDA MEYERSON, strongly supporting the resolution, said that in no circumstances could they stop using every means at their disposal to take out as many German-Jewish men, women and children from the Gehinnom in which they found themselves. There was a time when the only thing they could do was to protest. To-day the only bright star in the firmament of their troubles and tragedies was the possibility of saving a considerable number of their stricken German brethren. If the Transfer was something that was essential for the present situation of German Jewry then they must, with all due responsibility, admit that the Zionist Movement had the right, nay the duty, to say that here was something which enabled them to do a little for German Jewry, and so take over the control of the Transfer in order to save Jewish souls and Jewish possessions. The resolution would enable them to do away with all the abuses attending the Transfer hitherto, and to put a stop to the nefarious designs of those who wanted to profit by the tragedy of German Jewry.

DR. SCHMORAK, opposing the resolution, first stressed the importance of eliminating the question from the sphere of party politics. He admitted that it was not an easy matter to say to German Jews that they should not save their belongings. But if they had the courage to say that "Haavarah" was necessary for the German Jews or Eretz Yisrael, then they must also say they were against the boycott of German goods! (Uproar followed this statement, because Dr. Schmorak is a strong supporter of the boycott.)

"We cannot have two morals," he added. "We cannot say 'Stop the boycott of German goods.' This is our duty and our weapon against the present system in Germany."

The Zionist Organisation, the National Movement of World Jewry, must have nothing to do with the Agreement. But if it was to be done, then it must be done by another institution. He moved that the matter be referred back to the Commission for further consideration—and that Congress should not accept the resolution.

Executive's Reply

RABBI SILVER said as one of the men who initiated and organised the boycott movement in the United States he assumed full responsibility when he said that this majority report submitted to them was entirely acceptable to him.

He had hoped that the subject of the boycott would not be mentioned from the platform of Congress. That was not a platform from which to preach the boycott. They had others. They came there with the distinct conviction, he declared, that many phases of the Transfer Agreement were in reality interfering with the boycott movement, and they were, therefore, compelled to see to it either that all the transfer arrangement should be done away with or the evils of which World Jewry was complaining be eliminated. They had removed the "Haavarah" from hands over which they had not a direct and continuing supervision, and intended placing it directly in the hands of a group which they could supervise and for every act of which they could hold them to strict account. By far the greater part of German goods imported into Palestine did not come by way of "Haavarah." They were imported there because Jewish importers in Palestine wanted to make a profit. That kind of business ought to be stamped out rigorously, and through this arrangement they were helping to do so. Every article that was not known to be a "Haavarah" article must be looked upon by them as *Pigul*—a Treifa.

Mr. Grossman's amendment was heavily defeated, 35 voting in its favour and 177 against.

When the result was announced there were loud and derisive cries from members of the opposition of "Hitler," and for some moments there was pandemonium.

Mr. Grossman moved another amendment to the effect that "in order to save the face of the Zionist Organisation and not to harm its prestige, Congress should proceed to next business. In other words, that the status quo in connection with the Transfer Agreement should remain."

"Although," he said, "it is unacceptable to us, it is better than having the official stamp of the Zionist Organisation on this 'Haavarah' business."

This amendment was also heavily defeated, as was Dr. Schmorak's to refer it back to the Executive, only forty voting in favour.

The members of the Jewish State Party then left the Congress Hall in a body as a protest, amid further cries of "Hitler," and counter-rejoinders.

Statement from Rabbi Silver

In a special interview which your representative had with Rabbi Silver, he gave me fuller information as to the functions of the Executive in dealing with the Transfer Agreement.

"The clear instructions," he began, "given to the Executive are first of all that 'Haavarah' shall not export the capital of German Jews who are not *actually* going to Palestine. This was one of the most severe criticisms that has been made of 'Haavarah' and it has now been strictly prohibited. Secondly, that the work of 'Haavarah' must be strictly limited to Palestine and not to extend to neighbouring countries like Syria, Iraq and Egypt. Thirdly, the 'Haavarah' must not be used by orange-growers of Palestine as a way of arranging economic deals with the Hitler Government.

"The Jew in Palestine," he continued, "will now know that here is a German article marked 'Haavarah' which represents the capital of German-Jewish refugees, and here is an article not marked 'Haavarah' which represents a clear-cut violation of the boycott."

Congress Condemns Germany

"Jewish Question a World Question"

SUPPORT FOR WORLD JEWISH CONGRESS

When Congress assembled on Tuesday morning the following resolutions of the Galut Commission were carried, among others:

"Congress raises its voice against the systematic disfranchisement of the Jews in Germany, the constantly increasing vehemence of which undermines the moral and material existence of the German Jews. In close conjunction therewith there is being conducted a defamation of the entire Jewish people and of its intellectual and ethical contribution to civilisation, as well as the systematic dissemination of doctrines and theories aimed at undermining the positions of the Jews in all countries. The Zionist Congress, which has always regarded the safeguarding of Jewish honour as one of its legitimate and most important tasks, decisively rejects, in the name of the Jewish people, the defamation of the Jews on account of their racial origin as opposed to the elementary principles of morality and justice. The protest against this disfranchisement is not only a matter for the Jewish people, but is demanded by the defence of the principle of the civil equality of all nations.

"The Jewish question, which is to-day more than ever an acute world question, demands for its solution the co-operation and the sympathies of the non-Jewish world. The Nineteenth Zionist Congress appeals to the nations to grant their support to the Jewish nation in its struggle for the safeguarding of its honour and the securing of its existence."

On the question of the World Jewish Congress it was agreed that:

"Congress directs the attention of the Jewish public to the position of the Jewish people which is being menaced more and more in the lands of the Diaspora, to the constantly increasing danger of the disfranchisement of large sections of the Jewish people both in regard to their civil equality as well as in regard to their national minority rights. Congress regards the union of all sections of the Jewish people for the defence of its political rights and economic possibility of existence and the creation of an authorised representative body on a democratic basis as an urgent

AMDURSKY'S CENTRAL HOTEL
BEN YEHUDA STREET, JERUSALEM
Phone 55 In the heart of the City P.O.B. 117
ALL BEDROOMS ARE INSTALLED WITH H&C RUNNING WATER
CENTRAL HEATING & TELEPHONE
FIRST CLASS כשר CUISINE
UNDER SUPERVISION OF THE CHIEF RABBINATE
"The House of Tradition"

בית פרידמן־הירש, הר הכרמל, חיפה
FRIEDEMANN-HIRSCH HOUSE,
MOUNT CARMEL, HAIFA,
Pension and home for recreation on West Carmel. Beautiful situation with view to wood and sea. Modern equipment. Also rooms with private bath. First-class food. Dietary cooking. Kosher.
Dr. RESA FRIEDEMANN (M.D.) Dr. REMY HIRSCH (M.D.)

DAVAR - Palestine 9-9-35

סיבת רעים

ר"ב ניצטן וד"ר סילבר — צלום „אריה"

אל תקנו מאת האויבים!"

DOR HAYOM 9-16-35

מכתבו של הרב אבא הלל סילבר ליישוב הארצישראלי

לונדון, 8 (מט"א ע"י דואר האויר). רבי אבא הלל סילבר, ציוני אמריקני מפורסם, מי שהרצה על החלטת־הועדה של הקונגרס הציוני ה־19 בנוגע ל„העברה" ביסיסת המלאת של הקונגרס פנה ליישוב — באמצעות המוכנות המלא־רשית היהודית — בקול־הקורא הבא:

הקונגרס הציוני העפיד את ה„העברה" תחת חסותו המלאה, כדי להבטיח את צמצום פעולותיה בעתיד ביחס לשרד־תים מיוחדים והרחיים לדאבוננו, וחיינה העברת־הון של יהודי גרמניה העולים בפועל לארץ ישראל ושל הקרנות הציו־ניות. המשמעות מכשיר ליישוב פליטי גרמניה. ציורי־קונגרס רבים, שנלחמו כמוני באופן תריף בעד החרם, הצביעו בעד החלטת הקונגרס מתוך הכנעות לע־מדה הסיוחדת והיחידה, שאיי תוספת בתורת ארץ יחידה, שאליה מרשים להם לפליטים הללו לעלות יחד עם הונם. בר־אותנו, ש„העברה" הרחיבה את הקרי־פעולותיה מתוך למסרות הגיל ושביכלתה להרחיבו עוד יותר בעתיד, החלטנו לתקן את המצב. אנו השכלנו בעשותנו את דבר הזה.

בדם אני רוצים להזכיר ליישוב, שחסי־תורות, שהובאו מגרמניה לארץ־ישראל בשנתים האחרונות, עולות בהרבה על ההקף, שבעדו אתראית ה„העברה". מס־פר גדול של אנשים פרטיים ומוסדות יהודים בארץ־ישראל עמדו בקשרי־מסחר ושוטיפים לשם בצע־כסף גם כיום לע־מוד בקשרי מסחר עם ארץ הנאצים מבלי שים לב לחרם העולמי, שהוכרז ע"י יהו־דים ולא יהודים גם יחד כלפי השונא הנתעב של התרבות. ע"י־כן חילל הישוב את כבודה. הכבוד היהודי מושפל. התע־מולה הציונית בגולה נתקלת במכשולים ורגש הכבוד הלאומי שלנו נפגע ע"י כך.

הבית הלאומי היהודי צריך לעמוד בראש כל ארצות העולם בהגשמת החרם נגד כל סחורות גרמניה, חוץ מן המיני־מום, שהישוב נאלץ לקבל. והמיניומום המוצדק הזה איננו עולה על הגמול והצ־רכים החיוניים של היהודים הבורחים מן הגיהנום שבגרמניה.

ההחלטה של הקונגרס הציוני מפנה כעת את הדרך להתאמצות תקיפה ומחו־לטת שכואת. הגולה קוראת את אי־לאומ־דות לאומית ומקסירה במלחמת הגולה הזאת נגד תשונא האכזרי והממאיר של עמנו.

אל תקנו מאת האויבים

ראבי אבא הלל סילווער ביים קבלת פנים פון דר. נוראק, שכת אויענט, אין כרמל האל

1-23-35

א גרויסארטיגער קבלת פנים אין עהרע פון רבי דר. מרדכי נוראק, פיהרער פון די געלט מורחי אירגאניזאציע אין הייסיגן ראבינער פון לאס־וויא, ווערט פארגעשטאלטיגט פון די קליוולאנדער מזרחי, בנות מזרחי און מזרחי הצעיר, פאר וויינשטעגן שבת אויענט אין כרמל האל.

דער קליוולאנדער אירגענטס וועט האבען ביי דיזען פארגאנגענע די גרויסע געלעגענהייט צו הערען צוויי פון די באריהמטסטע פיהרער פון אידישען פאלק: רבי דר. נוראק, אבי ערקענטער פיהרער פון אייראפעאי־שען אירגענטס, און ראבי אבא הלל סילווער פון פעמפעל, דער ליד־ער פון אמעריקאנער אירגענטס.

דער גרויסארטיגער קבלת פנים אין הייסיגן ראבינער פון לאס־וויא, ווערט פארגעשטאלטיגט פון די קליוולאנדער מזרחי, בנות מזרחי און מזרחי הצעיר, פאר וויינשטעגן שבת אויענט אין כרמל האל.

דער קליוולאנדער אירגענטס וועט האבען ביי דיזען פארגאנגענע די גרויסע געלעגענהייט צו הערען צוויי פון די באריהמטסטע פיהרער פון אידישען פאלק: רבי דר. נוראק, אבי ערקענטער פיהרער פון אייראפעאי־שען אירגענטס, און ראבי אבא הלל סילווער פון פעמפעל, דער ליד־ער פון אמעריקאנער אירגענטס.

ווען דר. נוראק, שטאמענדיג פון אן אלטע פאמיליע פון גרויסע גלעהרטע, איז אנגעקומען אין אמעריקא, האט ער אנגעהויבען צו ארבעטען אין דער אמעריקאנער אירגאניזאציע אין אמעריקא, ווען ער האט אויפגעבויט אן אנדערע אירגאניזאציע אין אמעריקא, אין דער אמעריקאנער אירגאניזאציע אין אמעריקא, אין דער אמעריקאנער אירגאניזאציע אין אמעריקא.